

20

Área de
Bienestar Social y Familia
Ayuntamiento de Valladolid

Memoria anual

13



Ayuntamiento de
Valladolid

Ayuntamiento de Valladolid
Concejalía de Bienestar Social y Familia

Diseño y maquetación
realcecomunicacion.com

20

Área de
Bienestar Social y Familia
Ayuntamiento de Valladolid

Memoria anual

13



**Ayuntamiento de
Valladolid**

Concejalía de Bienestar Social y Familia

La Memoria del Área de Bienestar Social y Familia 2013 que se detalla a continuación refleja, además de numerosos datos y estadísticas de la inmensa cantidad de proyectos llevados a cabo, muchas horas de trabajo intenso de los empleados públicos de las diferentes secciones de dicho Área, en una apuesta por lograr que cada día más personas tengan mejores condiciones de vida y más oportunidades. para mejorar la calidad de vida de niños, jóvenes, hombres y mujeres.



En estos momentos en que todos los esfuerzos y apoyos que se realicen por parte de las diferentes administraciones son pocos, el equipo de profesionales del Área de Bienestar Social, liderado por la Concejalía de Bienestar Social y Familia, está plenamente implicado en el compromiso de seguir avanzando por el camino de la atención a las personas desfavorecidas, colectivos con necesidades especiales o en riesgo de exclusión, personas mayores, menores y familias que precisen de una solución a su situación social. Muestra evidente de lo que acabo de decir puede comprobarlo el lector de esta Memoria, en los diferentes apartados en los que se exponen la diversidad de acciones efectuadas en pro de la prevención de drogodependencias, de la integración de ciudadanos discapacitados o población inmigrante o de la sensibilización de los vallisoletanos ante esta realidad.

Además, este Ayuntamiento está muy involucrado en fomentar la atención y participación de la juventud, con actividades que apoyan el asociacionismo juvenil y ofrecen a nuestros jóvenes opciones de animación y de ocio alternativo, incentivando su creatividad, la práctica deportiva y poniendo a su disposición sitios como el Espacio Joven, en el que desarrollar sus inquietudes artísticas.

Somos conscientes de que tenemos delante unos retos muy duros ante la escasez de recursos con los que cuentan las entidades locales en la actual coyuntura, pero también sabemos que muchos ciudadanos esperan de nosotros responsabilidad ante sus demandas de ayuda. Por ello, pienso que es nuestra obligación afanarnos por dar respuestas que satisfagan y dignifiquen sus situaciones personales.

Francisco Javier León de la Riva
ALCALDE DE VALLADOLID

A partir del mes de julio de 2011 se creó una nueva estructura organizativa del Área, cuya principal novedad fue la creación del Servicio de Atención a la Familia y Formación, del que dependen los siguientes centros: Centros de Programas Juveniles, Formación para el Empleo, Escuelas Infantiles y Educación de Adultos y Programas para Personas Mayores. La Alcaldía, por decretos 6166 y 6653, ambos de 11 de junio de 2011, delegó en el Área de Bienestar Social y Familia las siguientes competencias:

- Gestión y prestación de servicios sociales.
- Promoción e impulso de políticas de igualdad de oportunidades y de lucha contra la discriminación y la marginación social.
- Creación y apoyo de redes de voluntariado y apoyo mutuo.
- Desarrollo de medidas que permitan la prevención e integración de colectivos en riesgo de exclusión social. Atención a personas discapacitadas. Prevención de drogodependencias.
- Formación ocupacional y para la inserción laboral.
- Políticas de integración de la población inmigrante.
- Cooperación al desarrollo.
- Medidas de apoyo a la familia y convivencia. Atención a la infancia y a la tercera edad.
- Escuelas infantiles. Control del absentismo escolar. Educación de personas adultas.
- Fomento de políticas de atención a la juventud: coordinación de recursos juveniles. Información, formación, animación y apoyo al asociacionismo juvenil. Ocio y tiempo libre.



SERVICIO DE ACCIÓN SOCIAL	7
1 EL SERVICIO MUNICIPAL DE ACCIÓN SOCIAL: ORGANIZACIÓN Y RECURSOS 2013	13
2. ZONAS DE ACCIÓN SOCIAL	16
2.1 CENTROS DE ACCIÓN SOCIAL	16
2.1.1 SERVICIO DE INFORMACIÓN Y ORIENTACIÓN (SIO)	16
2.1.2 PRESTACIONES Y SERVICIOS	16
2.1.3 SERVICIOS DE APOYO A LA FAMILIA, CONVIVENCIA, ANIMACIÓN Y DESARROLLO COMUNITARIO	22
2.2 EQUIPOS DE APOYO A FAMILIAS	28
2.3 PROGRAMA DE ABSENTISMO ESCOLAR	30
2.4 SERVICIO DE ORIENTACIÓN Y ASESORAMIENTO LABORAL	32
3. PLANES, PROGRAMAS E INICIATIVAS SOCIALES	34
3.1. IV PLAN MUNICIPAL DE IGUALDAD DE OPORTUNIDADES ENTRE MUJERES Y HOMBRES (2008-2011)	34
3.2. I PLAN MUNICIPAL CONTRA LA VIOLENCIA DE GÉNERO (2009-2012)	38
3.3 PROGRAMA DE PERSONAS CON DISCAPACIDAD	41
3.3.1 RECURSOS Y MEDIDAS DESTINADAS A PERSONAS CON DISCAPACIDAD INTELECTUAL	41
3.3.2 MEDIDAS DESTINADAS A PERSONAS CON DISCAPACIDAD FÍSICA	42
3.3.3 MEDIDAS DESTINADAS A PERSONAS CON DISCAPACIDAD SENSORIAL	43
3.3.4 I PLAN MUNICIPAL DE ACCESIBILIDAD	43
3.3.5 OTRAS ACTUACIONES	44
3.4 I PLAN MUNICIPAL DE INFANCIA. “LAS NIÑAS Y LOS NIÑOS TAMBIÉN CONTAMOS”	45
3.5 PROGRAMA DE INTEGRACIÓN SOCIAL	49
3.5.1 CONVIVENCIA INTERCULTURAL. II PLAN MUNICIPAL SOBRE INMIGRACIÓN	49
3.5.2 PROGRAMA DE ATENCIÓN A PERSONAS INDOMICILIADAS Y TRANSEÚNTES	52
3.5.3 ACTUACIONES COMPLEMENTARIAS DE APOYO A LA VIVIENDA Y PARA LA INTEGRACIÓN SOCIAL	56
3.5.4 PROGRAMA DE ALOJAMIENTOS PROVISIONALES	56
3.5.5 ALQUILERES SOCIALES PARA FAMILIAS EN RIESGO DE EXCLUSIÓN SOCIAL	57
3.5.6 SERVICIO INTEGRAL DE APOYO A LAS FAMILIAS EN RIESGO DE DESAHUCIO	58
3.5.7 PROGRAMA DE REALOJO DEL POBLADO DE LA ESPERANZA	59
3.5.8 PROGRAMA DE MINORÍAS ÉTNICAS	60
3.5.9 PLAN MUNICIPAL DE DROGAS	60



3.6 PROGRAMA DE COOPERACIÓN, VOLUNTARIADO E INNOVACIÓN SOCIAL	65
3.6.1 PROGRAMA DE COOPERACIÓN AL DESARROLLO	65
3.6.2 PROGRAMA DE VOLUNTARIADO	72
3.6.3 BANCO DEL TIEMPO	72
3.7 PROGRAMA DE FOMENTO DEL ASOCIACIONISMO PARTICIPATIVO	75
4. CARTA DE SERVICIOS	79
SERVICIO DE ATENCIÓN A LA FAMILIA Y FORMACIÓN	81
RECURSOS HUMANOS	83
A. CENTRO DE ESCUELAS INFANTILES Y EDUCACIÓN DE PERSONAS ADULTAS	85
1. ESCUELAS INFANTILES	87
1.1 Escuelas	88
1.2 Datos de escolarización curso 2012/2013	88
1.3 Actuaciones desarrolladas en las escuelas infantiles	90
1.4 Actuaciones desarrolladas con otros organismos	90
1.5 Gastos e ingresos	91
1.6 Convenio con la Liga Española de la Educación “Casa de niñas y niños”	92
2. EDUCACIÓN DE PERSONAS ADULTAS	93
2.1 Objetivos	93
2.2 Enseñanzas. Curso 2013/14	94
2.3 Distribución de la oferta educativa	95
2.4 Calendario y horarios	96
2.5 Datos por especialidades y áreas	96
2.6 Gastos e ingresos	97
2.7 Convenio Fundación Rondilla	97
B. CENTRO DE FORMACIÓN PARA EL EMPLEO	101
1. Líneas de actuación	103
2. Recursos humanos	104
3. Presupuesto	105
3.1 Subvenciones percibidas	105
3.2 Resumen costes – ingresos	106
4. Programa de Formación para el empleo	107
4.1 Programas duales de formación y empleo	107
4.2 Cursos de formación ocupacional municipal	110
4.3 Subvenciones para la realización de acciones cuyo objeto sea formar e insertar en el mercado laboral a desempleados del municipio de Valladolid	112
4.4 Convenios de colaboración con entidades	113



C. CENTRO DE PROGRAMAS PARA PERSONAS MAYORES	115
1. Las unidades de atención social de los centros de personas mayores	117
1.1 Carné y registro de las personas socias de los centros	117
1.2 Servicios generales de los Centros de programas para Personas Mayores	118
1.3 Actividades socioculturales de los Centros de Personas Mayores	118
1.4 Programa de excursiones	119
1.5 Programa de talleres	120
1.6 Programa de acceso a las nuevas tecnologías	121
1.7 Programa de bailes en los centros de personas mayores	124
2. Otros programas y actividades centralizadas	125
2.1 Programa de huertos ecológicos para personas mayores	125
2.2 Programa de justicia y sabiduría	126
2.3 Programa de cine en el Roxy	126
2.4 Programa de prevención de los malos tratos a personas mayores	126
2.5 Otras actividades socioculturales centralizadas	128
3. Convenios de colaboración y promoción de la participación y el asociacionismo	130
3.1 Convenios de colaboración	130
3.2 Consejo Municipal de Personas Mayores	130
3.3 Convocatoria de subvenciones de proyectos de promoción social para personas mayores para el año 2013	131
D. CENTRO DE PROGRAMAS JUVENILES	135
1. Objetivos del Centro de programas juveniles	137
2. Líneas de actuación	138
2.1 Información juvenil	138
2.2 Área de participación juvenil	142
2.3 Promoción cultural y artística	147
2.4 Emancipación juvenil	155
2.5 Área de calidad de vida (Áreas de Acción Transversal)	158
3. Anexo	167
E. REGISTRO DE UNIONES CIVILES	171







1

**Servicio
Municipal de
Acción Social**



1 El Servicio Municipal de Acción Social: organización y recursos 2013

RECURSOS HUMANOS 2013

	TOTAL	FUNCIONARIOS	LABORALES
DIRECCIÓN	8	4	4
SUBDIRECCIÓN CENTRO DE PROGRAMAS E INICIATIVAS SOCIALES	20	12	8
CENTRO DE VOLUNTARIADO Y COOPERACIÓN PARA EL DESARROLLO	4	3	1
ZONA CAMPO GRANDE	24	15	9
ZONA PISUERGA	20	12	8
ZONA ESGUEVA	31	16	15
ZONA ESTE	29	11	18
TOTAL	136	73	63

RECURSOS ECONÓMICOS 2013

Presupuesto inicial del año 2013 por capítulos

CAPÍTULO	PRESUPUESTO 2013
1	5.208.528
2	7.808.310
4	2.019.508
6	50.000
TOTAL	15.086.346



El presupuesto del año 2013 y su grado de ejecución por capítulos ha resultado:

CAPÍTULO	PRESUP. INICIAL	MODIFICACIONES	DEFINITIVO	EJECUTADO (Oblig. Reconocidas)	%
1	5.208.528	0,00	5.208.528,00	4.902.545,44	94%
2	7.808.310	205.460,00	8.013.770,00	7.492.903,46	94%
4	2.019.508	134.000,00	2.153.508,00	1.931.398,37	90%
6	50.000	65.558,00	115.558,00	81.644,55	71%
TOTAL	15.086.346	405.018,00	15.491.364,00	14.408.491,82	93%

DISTRIBUCIÓN DE INGRESOS Y GASTOS POR PROGRAMAS. PRESUPUESTO AÑO 2013

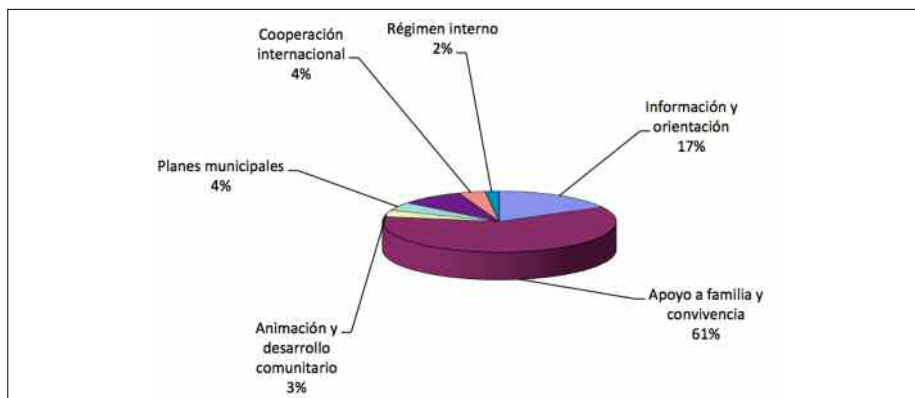

RESUMEN Y GRÁFICO DE LA PROCEDENCIA DE LOS INGRESOS EN EL PRESUPUESTO 2013

PROCEDENCIA	INGRESOS	PORCENTAJE
Aportación Municipal	4.904.949,28	34,04%
Aportación C.A y Ministerio	9.390.125,54	65,17%
Aportación Empresas Privadas y otros	113.417,00	0,79%
TOTAL	14.408.491,82	100,00%





EXPEDIENTES ADMINISTRATIVOS 2013

CONTRATOS	21
CONVENIOS	35
SUBVENCIONES Y PREMIOS	36
REINTEGROS DE SUBVENCIÓN	1
ALTA/BAJA DE USUARIOS EN DISTINTOS PROGRAMAS-AYUDAS	67
CONSEJOS MUNICIPALES	22
OTROS	48
OTROS EXPEDIENTES	230



2. Zonas de Acción Social

2.1 CENTROS DE ACCIÓN SOCIAL

Los Centros de Acción Social (CEAS) son equipamientos comunitarios básicos que gestionan de forma descentralizada, un conjunto de prestaciones y programas de la Red del Sistema Público de Servicios Sociales.

Su objetivo fundamental es garantizar las prestaciones que el Sistema Público de Servicios Sociales establece como básicas, coordinando las distintas acciones que desde otros servicios específicos y/o desde la iniciativa social surjan en su ámbito territorial.

En la ciudad de Valladolid se han establecido cuatro Zonas de Acción Social; cada una de las cuales agrupa varios CEAS. Hay 19 CEAS, con un total de **40 puntos de atención directa**.

2.1.1 SERVICIO DE INFORMACIÓN Y ORIENTACIÓN (SIO)

Desde este Servicio y, a través de los 40 puntos de atención, se ofrece información a todas las personas sobre sus derechos y los recursos sociales existentes, orientándoles, si se requiere, hacia otros servicios o centros adecuados a sus necesidades.

El acceso a este Servicio se realiza mediante el sistema de cita previa, a través del teléfono de información municipal "010".

Durante el año **2013**, han sido atendidas **31.822 personas** mediante el sistema de cita previa.

2.1.2 PRESTACIONES Y SERVICIOS

Normativa de referencia:

- Reglamento para la tramitación de las prestaciones de Servicios Sociales del Ayuntamiento de Valladolid
- Reglamento regulador de los Servicios Públicos de atención a personas mayores y personas dependientes.
- Reglamento Regulador de las Prestaciones de Apoyo a las Familias.

Durante el año **2013**, se ha continuado desde los CEAS prestando y/o gestionando las ayudas y prestaciones sociales que se señalan a continuación:



SERVICIOS PÚBLICOS DE ATENCIÓN A PERSONAS MAYORES Y PERSONAS DEPENDIENTES

- **Servicio de ayuda a domicilio:** está destinado a facilitar el desarrollo o mantenimiento de la autonomía personal, prevenir el deterioro individual o social y promover condiciones favorables en las relaciones familiares y de convivencia, contribuyendo a la integración y permanencia de las personas en su entorno habitual de vida, mediante la adecuada intervención y apoyos de tipo personal, doméstico o socio educativo. En 2013 han sido atendidas **1.866 personas**.
- **Servicio de canguros** para personas con limitaciones en su autonomía: es una modalidad del servicio de ayuda a domicilio que tiene por objeto la prestación de apoyo en el domicilio para proporcionar acompañamiento y cuidados personales de carácter puntual a personas con limitaciones en su autonomía personal, como medida de apoyo y respiro a las personas cuidadoras habituales. **24 personas atendidas**.
- **Servicio de comida a domicilio:** es una modalidad del servicio de ayuda a domicilio que tiene por finalidad la prestación de apoyo para las personas con limitaciones en su autonomía, que comprende el conjunto de operaciones y trabajos necesarios para la elaboración y distribución a domicilio de la comida y de la cena. **352 personas** han tenido este servicio en 2013.
- **Servicio de lavandería** para personas con limitaciones en su autonomía: es una modalidad del servicio de ayuda a domicilio que está destinado a facilitar los medios adecuados para el lavado y planchado de la ropa cuando no sea posible realizar éstos por medios automáticos en la vivienda de la persona beneficiaria, favoreciendo la permanencia de ésta en su entorno habitual mientras sea posible. **8 personas usuarias**.
- **Servicio de limpieza en el domicilio:** es una modalidad del servicio de ayuda a domicilio que tiene por objeto prestar apoyo para facilitar la limpieza y el orden necesarios en los domicilios de las personas con limitaciones en su autonomía personal, tanto las que viven solas como aquellas que conviven con otras personas también con estas limitaciones. **643 personas** han tenido este servicio en 2013.
- **Servicio de teleasistencia:** es una prestación de apoyo en el domicilio que, a través de la línea telefónica y con un equipamiento de comunicaciones e informático específico ubicado en un centro de atención y en el domicilio, permite a las personas beneficiarias entrar en contacto verbal manos libres durante las veinticuatro horas del día y los trescientos sesenta y cinco días del año con un centro atendido por personal específicamente preparado para dar respuesta adecuada a la necesidad presentada, bien por sí mismo o movilizándolo otros recursos humanos o materiales propios del usuario o existentes en la Comunidad. En este año **3.681 personas** han contado con este servicio.
- **Servicio de estancias diurnas:** tiene por finalidad ofrecer durante el día la atención que precisen las personas mayores, dirigido preferentemente a aquéllas que padecen limitaciones en su capacidad funcional con el fin de mejorar o mantener su nivel de autonomía personal, ofreciendo atención integral, individualizada y dinámica, de carácter socio sanitario y de apoyo familiar mientras permanecen en su entorno socio-familiar..



En la actualidad se cuenta con seis unidades disponibles, sumando un total de 120 plazas, ubicadas en los siguientes centros de de la red municipal:

- Centro de Personas Mayores “Rondilla”
- Centro de Personas Mayores “Zona Sur”
- Centro de Personas Mayores “Zona Este”
- Centro Integrado de Servicios a la Dependencia.
- Centro de Personas Mayores “José Luis Mosquera”
- Centro de Personas Mayores “Delicias-Arca Real”

Durante el año 2013 han sido usuarias de este servicio **205 personas**.

- **Servicio de Estancias Temporales:** Este servicio, de carácter social y residencial, tiene por finalidad la atención de necesidades temporales y puntuales derivadas de la situación de dependencia o la imposibilidad para la realización de las actividades básicas de la vida diaria durante un período de tiempo determinado, favoreciendo la conciliación de la vida familiar y laboral de los cuidadores.

Se encuentra ubicado en el **Centro Integrado de Servicios a la Dependencia** y cuenta con 30 plazas.

En 2013 han utilizado este servicio **234 personas**, con una media de permanencia en el centro de 43,96 días. En total, se han ocupado 10.288 estancias. El porcentaje de ocupación de las 30 plazas disponibles, en el periodo 1 de enero a 31 de diciembre de 2013, ha sido del **91.36 %**.

PRESTACIONES DE APOYO A LAS FAMILIAS

- **Prestación económica para gastos derivados del cuidado de menores durante su primer año de vida:** es una ayuda económica destinada a conseguir la atención adecuada de las necesidades básicas de alimentación e higiene de menores durante su primer año de vida. **267 familias** han recibido en 2013 esta prestación.
- **Prestación para financiación de gastos de alimentación para menores en edad escolar:** está destinada a conseguir la atención adecuada de las necesidades básicas de alimentación de menores en edad escolar (educación primaria y segundo ciclo de educación infantil) a través del servicio de comedor de su centro educativo, cuando las circunstancias familiares o del menor así lo requieran. **502 menores** han sido beneficiarios de esta prestación.
- **La prestación para financiación de gastos en escuelas, centros y guarderías infantiles** facilita el acceso de menores de tres años a las escuelas, centros y guarderías infantiles inscritas en el Registro de Centros para la conciliación de la vida familiar y laboral regulado por el Decreto 143/2003, de 18 de diciembre, o que tengan solicitada la inscripción en el mismo. **151 menores** han sido beneficiarios de esta prestación.
- **La prestación para financiación de gastos en canguros para menores** facilita el acceso a un servicio de canguros infantiles, cuyo objeto es el acompañamiento y cuidados personales de carácter puntual a menores en su domicilio, como medida para facilitar la participación, la promoción social y la inserción socio-laboral de las unidades familiares que los tengan a su cargo. **6 familias** han tenido en 2013 esta prestación.



La **prestación económica para familias en situación de necesidad** es una ayuda económica de carácter extraordinario destinada a paliar situaciones de extrema urgencia o grave necesidad que transitoriamente puedan afectar a una unidad familiar. **1.181 familias** han contado en 2013 con esta prestación. Esta ayuda adquiere unas características especiales cuando va dirigida a mujeres víctimas de violencia doméstica (**27 ayudas concedidas**).

CUADRO RESUMEN SERVICIOS Y PRESTACIONES

SERVICIOS Y PRESTACIONES	TOTAL
INFORMACIÓN/ ORIENTACIÓN	31.822
SERVICIO DE AYUDA A DOMICILIO	1.866
OTRAS MODALIDADES DE AYUDA A DOMICILIO	
Comida a domicilio	352
Servicio de Canguros	24
Servicio de Limpieza	643
Lavandería	8
TELEASISTENCIA	3.681
SERVICIO DE ESTANCIAS DIURNAS	205
SERVICIO DE ESTANCIAS TEMPORALES	234
<i>Imposibilidad temporal</i>	45
<i>Respiro del cuidador</i>	92
<i>Convalecencia</i>	96
<i>Emergencia</i>	1
PRESTACIÓN ECONÓMICA PARA GASTOS DERIVADOS DEL CUIDADO DE MENORES DURANTE SU PRIMER AÑO DE VIDA	267
PRESTACIÓN PARA FINANCIACIÓN DE GASTOS DE ALIMENTACIÓN DE MENORES EN COMEDOR ESCOLAR	502
De enero a junio	257
De septiembre a diciembre	245
PRESTACIÓN PARA FINANCIACIÓN DE GASTOS EN ESCUELAS, CENTROS Y GUARDERÍAS INFANTILES	151
De enero a agosto	93
De septiembre a diciembre	58
PRESTACIÓN PARA FINANCIACIÓN DE GASTOS EN CANGUROS PARA MENORES	6
PRESTACIÓN ECONÓMICA PARA FAMILIAS EN SITUACIÓN DE NECESIDAD	1.181



OTRAS ACTUACIONES

- RENTA GARANTIZADA DE CIUDADANÍA EN CASTILLA Y LEÓN

El 30 de agosto de 2010 se aprobó la Ley por la que se determinan las condiciones de acceso a la renta garantizada de ciudadanía. Esta prestación, sustituye a la de Ingresos Mínimos de Inserción y va dirigida a los ciudadanos de Castilla y León y extranjeros con residencia legal y vecindad administrativa en esta Comunidad.

Es una prestación social de naturaleza económica y percepción periódica, que se configura como renta familiar.

Su finalidad es proporcionar los medios y apoyos necesarios para atender las necesidades básicas de subsistencia y promover la integración de quienes se encuentren en situación de exclusión social.

Esta integración se facilita mediante el apoyo económico y a través del conjunto de actuaciones, obligaciones y compromisos que se determinen en el **Proyecto Individualizado de Inserción (PII), que ha de ser elaborado junto con el trabajador social del CEAS correspondiente** y suscrito por todos los miembros de la unidad familiar.

La renta garantizada de ciudadanía complementa los ingresos que tenga la unidad familiar en su conjunto hasta el importe que le pudiera corresponder. El importe de esta prestación puede alcanzar una cuantía entre el 80% y el 130% del IPREM, en función del número de miembros de la unidad familiar o de convivencia.

Tiene carácter subsidiario respecto a prestaciones de cualquier sistema público de protección.

Nº de expedientes de Renta Garantizada de Ciudadanía resueltos por CEAS en 2013

RGC	Aprobada	Denegada	Reanudada	Suspendida	Total
Total	1.031	895	34	347	2.307

- ACTUACIONES DERIVADAS DE LA “LEY DE PROMOCIÓN DE LA AUTONOMÍA PERSONAL Y ATENCIÓN A LAS PERSONAS EN SITUACIÓN DE DEPENDENCIA”

· Se ha continuado con la **valoración funcional y social** de las personas en situación de dependencia, con la participación en el **Equipo Mixto** para las propuestas de Dictamen de Grado y Nivel de Dependencia y con la atención a través del **punto de información** creado en 2008 para dar respuesta a la fase de Consulta, con el objetivo de orientar en la elección de las prestaciones a las que tuvieran derecho las personas que, teniendo ya la resolución de grado y nivel de dependencia, así lo soliciten.

VALORACIONES DE DEPENDENCIA	(N.º de personas valoradas)	1.953
Propuestas de dictamen	2.315	
	Expedientes que han pasado dictamen	1.950
Fase de consulta:	N.º de citas	487
	Expedientes completados en la fase de consulta-audiencia	204

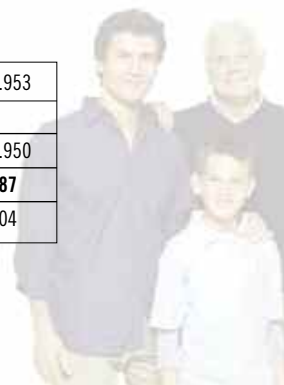

- También en el ámbito de atención a la dependencia, en 2013 se han realizado 15 cursos dirigidos a cuidadores/as de personas dependientes. En ellos han participado un total de 194 personas (170 mujeres y 24 hombres)
- Programa de estimulación psicoterapéutica a domicilio para enfermos de Alzheimer y/u otras demencias

Este programa tiene por objeto la prestación de un servicio especializado, cuya finalidad es prevenir y retrasar la dependencia de las personas que viven en sus domicilios y presentan enfermedad de Alzheimer, procesos de demencia y/ u otras enfermedades degenerativas, mediante intervenciones rehabilitadoras y terapéuticas realizadas por personal especializado, que incluye la orientación y apoyo a las familias en la atención cotidiana que precisan las personas dependientes a su cargo.

A lo largo de 2013, se han beneficiado de este programa **4 personas**.

- Escuela de salud dirigida a la formación de las personas cuidadoras dependientes del servicio de estancias diurnas y estancias temporales. La participación ha sido de **179 personas**. Se han desarrollado a lo largo del año los siguientes aspectos:

TEMA	Nº Participantes
El cuidado a la persona cuidadora	24
El deterioro cognitivo y la demencia: cambios en el comportamiento de la persona mayor	21
La comunicación con la persona mayor dependiente	22
Dependencia y actividades básicas de la vida diaria	19
Movilizaciones e higiene postural	19
Hábitos de salud y cuidados básicos de enfermería	21
Prevención y actuación ante comportamientos o situaciones difíciles en la atención de la persona mayor dependiente	21
Actividades emocionales en la atención a la persona dependiente a través de la utilización de estímulos positivos	18
Los recursos sociosanitarios	14
TOTAL PARTICIPANTES	179

EQUIPOS DE PROMOCIÓN DE LA AUTONOMÍA PERSONAL

A través de dos equipos multidisciplinares compuestos por una licenciada en psicología y dos diplomadas en trabajo social, con cualificación específica en materia de dependencia y discapacidad, se desarrolla un programa de apoyo y promoción de la autonomía personal dirigido a personas dependientes o discapacitadas. Cada uno de los equipos atiende a dos Zonas de Acción Social.

· Objetivos del programa

- Mejorar la calidad de vida de las personas con discapacidad y/o dependencia que presenten dificultades o carencias importantes en la atención de sus necesidades o su integración social.



- Promover la permanencia en el domicilio a través de una atención integral en el entorno habitual o en su defecto, retrasar el mayor tiempo posible la institucionalización.
- Aproximar y reforzar la intervención social en el ámbito domiciliario y comunitario con personas en situación de dependencia y/o discapacidad y sus cuidadores/as.
- Potenciar la máxima autonomía en su entorno personal previniendo el deterioro.

· METODOLOGÍA

El equipo interviene en un segundo nivel, previa derivación de los casos, como apoyo al trabajo del CEAS

La metodología de intervención se guía, entre otros, por los siguientes principios;

- Atención en domicilio y entorno habitual
- Sistema de trabajo estructurado alrededor de Proyectos Individuales y/o Comunitarios de Intervención.
- Coordinación de caso. Cada usuario/a tiene asignado un/a profesional de referencia que asumirá funciones de interlocución con él/ ella, de seguimiento del caso y de coordinación de la intervención, velando por la coherencia, continuidad y carácter integral de ésta.

RESUMEN DE CASOS 2013							
ZONAS DE ACC. SOCIAL	HOMBRES	MUJERES	DISCAPACIDAD	DEPENDENCIA	ENFERMEDAD MENTAL	PERSONAS MAYORES	CASOS CERRADOS
ZONA ESTE	10	14	10	7	14	9	9
ZONA ESGUEVA	14	13	13	22	13	8	5
ZONA CENTRO	6	10	6	8	5	8	10
ZONA PISUERGA	5	6	4	9	3	5	3
Total personas atendidas	78						

2.1.3 SERVICIOS DE APOYO A LA FAMILIA, CONVIVENCIA, ANIMACIÓN Y DESARROLLO COMUNITARIO

PROYECTOS DE INTERVENCIÓN GRUPAL

Los proyectos de intervención grupal que se desarrollan en cada CEAS responden a los objetivos de los Servicios de Apoyo a la Familia y Convivencia y de Animación y Desarrollo Comunitario.

El **Servicio de Apoyo a la Familia y Convivencia** comprende la prestación de servicios a individuos y familias limitadas en sus funciones más elementales, previniendo la marginación". Para su consecución, algunas de las actuaciones planteadas son favorecer la formación, mantenimiento y desarrollo de grupos primarios de relación, a través de actuaciones dirigidas a:



- La organización de actividades de ocio, culturales o de ayuda mutua que contribuyan al aumento y mejora de las relaciones personales y familiares.
- La realización de actividades de sensibilización y fomento de la solidaridad con personas cuyas relaciones sociales son escasas o estén deterioradas.
- La organización de actividades de formación en habilidades sociales, etc.

El **Servicio de Animación y Desarrollo Comunitario**, por su parte, pretende implicar a la sociedad en la mejora de las condiciones de vida, a través de la participación ciudadana”.

En cada CEAS, la intervención se diversifica en función de las necesidades detectadas en su población y los proyectos son consensuados por el equipo técnico de la Zona de Acción Social correspondiente.

El número de personas atendidas es el siguiente:

PROYECTO	N.º PROYECTOS	PARTICIPANTES
MUJER	30	700
INFANCIA	55	1.620
HOMBRES	3	40
PERSONAS MAYORES	4	95
ASOCIACIONISMO	1	56

La intervención es integral, en el sentido de que intenta abarcar todas las áreas de la persona (educativa, salud, laboral, etc.) y todos los niveles de interacción posibles (individual, familiar, escolar, comunitario, etc.), diferenciando por personas destinatarias, proyectos de prevención primaria y proyectos de prevención secundaria.

CONSEJOS SOCIALES

CONSEJO SOCIAL DE LA VICTORIA-¿LA OVERUELA:

- COMISIÓN DE INFANCIA, JUVENTUD Y FAMILIA:
 - Proyecto “Vamos a ESO”: proyecto de intervención socioeducativa en los tres Colegios de Primaria del barrio de La Victoria, con los cursos de 5º y 6º de Primaria.
 - Proyecto “Entérate Joven”: atención a adolescentes y jóvenes.
 - Área de Información y Orientación: Antena de Información Juvenil: “Entérate”.
 - Área de Promoción de la Salud y Habilidades para la Vida, en el Instituto Ferrari. Se interviene con todos los cursos de 3º de ESO. Bloques temáticos como: Prevención de drogodependencias, Educación afectivo-sexual, Bullying, Habilidades para la vida, Prevención de violencia de género, Interculturalidad, Igualdad de Oportunidades.



- Área de animación socio-cultural:
 - Apoyo en la organización y desarrollo de la Jornada previa a las vacaciones de Navidad del IES Emilio Ferrari, "Alternativa a la Champanada". Alumnado de 1º a 3º de la ESO.
 - Colaboración en las fiestas del barrio de La Victoria 2013. XIII Concurso de Playback.

- COMISIÓN DE LA OVERUELA:

- "TALLER DE ASERTIVIDAD: "Cómo sentirnos mejor con la palabra". Ha constado de 4 sesiones.
- TALLER "SONRIENDO A LA VIDA, RISOTERAPIA Y DANZATERAPIA". Cinco sesiones en el Centro Municipal de La Overuela

- COMISIÓN DE MEDIO AMBIENTE Y CALIDAD DE VIDA:

- Limpieza de pintadas en los murales del parque de la desembocadura del Canal de Castilla.
- Celebración del Día del Árbol. Plantación de árboles en Puente Jardín.
- Jornada festiva y reivindicativa en La Fuente El Sol. Ruta Medioambiental guiada, Rally-concurso fotográfico:
- Excursión - ruta medioambiental al embalse de La Almendra y visita Fermoselle.
- Presentación Institucional del Documental sobre el Canal de Castilla: "Lento Discurrir. Vidas en torno al Canal".
- Presentación al barrio del Documental sobre el Canal de Castilla: "Lento Discurrir: Vidas en torno al Canal" en el Centro de Personas Mayores.
- Taller: Aprender a comprar, cocinar y reciclar, a diario y también en Navidad.

- COMISIÓN DE ACTIVIDADES COMUNITARIAS:

- Participación en las reuniones del Consejo del Centro Cívico "La Victoria".
- Participación en las reuniones de la Comisión de Fiestas del barrio de La Victoria y La Overuela
- Programa Navidad La Victoria y La Overuela. Tres actividades: Festival de Navidad del barrio. Teatro Teloncillo. Obra alumnado AZAR Teatro.
- Carnavales 2013
- Reuniones de coordinación con el Banco del Tiempo
- Organización junto con la Asociación Cultural Amas de Casa "Nuestra Señora de La Victoria" de dos actividades con motivo del Día Internacional para la eliminación de la violencia hacia las mujeres:



Acto-homenaje a todas las mujeres asesinadas por sus parejas o ex-parejas, durante el año 2013. Charla-coloquio "Creando una cultura que dice no a la violencia contra las mujeres". 90 mujeres

- Semana de sensibilización con motivo del "25 de noviembre 2013", "Por un mundo sin violencia contra las mujeres"

A lo largo de la semana del 25 al 29 de noviembre se colocó la televisión y DVD en el hall del Centro Cívico. Se pasó, de manera continua: campañas, cortos, videoclips...

CONSEJO SOCIAL B.º ESPAÑA-SAN PEDRO REGALADO

- PROYECTO CONOCE NUESTRO BARRIO
 - Revista/periódico del Consejo.
- PROYECTO SOCIOCULTURAL
 - Ludoteca "Miguel Delibes YMCA"
 - Fiestas comunitarias (Carnaval, Navidades, Apoyo a las fiestas de los barrios)
 - Taller cine fórum, 6 proyecciones
 - Colaboración con Comunidades de Aprendizaje CEIP Miguel Iscar
 - Escuela de familias: 2 grupos
- PROYECTO JOVEN
 - Punto de encuentro Juvenil. Actividades que ofrece: Biblioteca, Espacio de pintura, Juegos de mesa, fútbolín, dardos...
 - Taller de Lectura de Cuentos
 - Participación en actividades comunitarias:
 - Carnavales.
 - Fiestas del barrio.
 - Navidad.
- PROYECTO PERSONAS MAYORES
 - Actividades permanentes:
 - Psicomotricidad.
 - Manualidades.
 - Taller de Memoria.
 - Actividades puntuales:
 - Taller de musicoterapia
 - Taller de Masajes
 - Visita al Archivo de Simancas
 - Visita al Palacio Real
 - Charlas: sobre sueño, diabetes, alimentación saludable
 - Día del Mayor: Paellada de Convivencia, Juegos de mesa, homenaje a los mayores de los barrios, actuaciones. "Poemas, coral, teatro,..."



CONSEJO SOCIAL “BELÉN – PILARICA”

- COMISIÓN DE INFANCIA Y JUVENTUD
 - Patio Abierto “Antonio Machado”
 - Punto de Encuentro en Belén
 - Apoyo a los campamentos juveniles
 - Ocio nocturno en fin de semana
- COMISIÓN DE INMIGRANTES Y MINORÍAS
 - Proyecto de intervención integral con mujeres jóvenes
 - Apoyo Escolar
 - Taller de Teatro
 - Difusión de contenidos interculturales
 - Traducción de carteles al búlgaro, rumano y árabe para la difusión de actividades
- ACTIVIDADES COMUNITARIAS
 - Carnaval: pasacalles, muestra de chirigotas y chocolatada
 - Semana Cultural: “La Plaza de los sueños”:
 - Juegos y canciones intergeneracionales
 - Coral CPM Río Esgueva y actuación de acordeón
 - Muestra Literaria: cosecha propia
 - Otro teatro JOCE
 - La Plaza de los Sueños: Talleres, bailes, juegos, exposiciones,...
 - Colaboración en la semana cultural del Barrio Belén: Bailes en Línea
 - Colaboración en las fiestas de Pilarica:
 - Espectáculo familiar a cargo de Juan Catalina: “Cuentos, títeres y música”
 - Taller de juegos tradicionales
 - Chocolatada de la milla solidaria
- PROMOCIÓN DE LA SALUD
 - Conferencia sobre la resiliencia, crecer en la adversidad
 - Taller de prevención del mal uso y abuso de nuevas tecnologías
 - Taller de hábitos alimenticios y dieta saludables
 - Taller para mejorar, desarrollar y fomentar el sentido del humor
 - Conferencia sobre los beneficios de la risa
 - Taller sobre la soledad

ACCIONES SOCIO-CULTURALES

- 2 Talleres de Alfabetización Informática

GRUPO DE IGUALDAD

- “Mujeres construyendo, no retrocediendo”
- ¿Por qué no le dejas?: sensibilización ante la violencia de género
- Distribución del marca páginas “Si te quiere no te controla”



CONSEJO SOCIAL “HUERTA DEL REY – GIRÓN – VILLA DE PRADO”

· COMISIÓN DE FAMILIA

- Proyecto de Animación a la Lectura: Rincón del Cuento
- Proyecto de Animación a la Lectura: Pequecuentos
- Proyecto de Expresión Plástica
- Proyecto de Promoción social para adolescentes con jóvenes del barrio de Girón.
- Foro de Mujer
 - Corporalidad e higiene mental
 - Orientación laboral
 - Destrezas manuales
 - Mercadillos solidarios
 - Almohada del corazón (campaña para paliar los efectos de la cirugía en mujeres operadas de cáncer de mama).
 - Actividad de cocina intergeneracional con los niños y niñas de las escuelas infantiles: Fantasía y Amanecer.

· COMISIÓN DE EDUCACIÓN Y CULTURA

- Aula de Mayores: artesanía y pirograbado
- Carnaval: pasacalles y chocolatada
- Colaboración con el “aula de informática”
- Entrevecinos: iniciativa que promueven la participación social, cultural y lúdica en la vida cotidiana de nuestros barrios
 - Exposición de trabajos realizados
 - Grupo de teatro de la Asociación Soplando Vida presenta la obra: ¿Crees que puedes levantarte?
 - Grupo de teatro Añacea presenta la obra: Crónicas de Amor y Desamor.
 - Miércoles 20 nov. (día internacional de los derechos del niño/a)
 - Grupo de teatro infantil Mutis presenta la obra: ¡ALA! DI NO
 - Actuación de la coral del C.P.M. José Luis Mosquera.
 - Actuación del grupo de jotas castellanas del C.P.M. José Luis Mosquera
 - Exhibición juvenil del grupo de sevillanas de la Asociación de Vecinos Villa de Prado.

· ACTIVIDADES 8 DE MARZO

Se ha realizado tanto en los grupos del Foro Mujer del Consejo Social como en los distintos grupos del proyecto de intervención socioeducativa del CEAS distintos debates en torno a: **“la mujer actual”**.

· ACTIVIDADES 25 DE NOVIEMBRE

- Recital de poesía
- Proyección de la película: SOLAS.

· EXCURSIÓN JUVENIL

- **Complejo acuático en Castronuño (Valladolid)**



2.2 EQUIPOS DE APOYO A FAMILIAS

Los equipos de Intervención familiar son recursos especializados y multiprofesionales, cuyo objetivo es ofrecer a los individuos y familias una atención a sus necesidades en aquellos ámbitos que precisen.

Los proyectos de intervención se llevan a cabo con individuos y familias en situación de riesgo o exclusión social, con carencias en cualquiera de las áreas de intervención, derivados directamente por el Servicio Territorial de Protección de Menores y por los CEAS y, a través de éstos, por Centros y Servicios de Educación, por Centros y Técnicos de Salud, de Justicia y por profesionales relacionados en general con los servicios de atención básicos.

Hay cuatro equipos, uno por cada una de las Zonas de Acción Social.

En 2013 fueron atendidas un total de **314 FAMILIAS y 424 MENORES**, a través de los distintos programas de intervención:

	Zona Campo Grande	Zona Pisuerga	Zona Esgueva	Zona Este	Totales
Programa de Intervención Familiar (SPI)	3	3	6	9	21
Programa de Intervención Familiar (Corporación Local)	38	26	19	27	110
Otras actuaciones de apoyo a la Familia	24	1	43	64	132
Otras familias sin menores en riesgo, parejas, mayores o discapacitados	17	13	13	8	51
Totales	82	43	81	108	314

N.º de personas atendidas por los EIF distribuida por sectores de población:					
	Zona Campo Grande	Zona Pisuerga	Zona Esgueva	Zona Este	Totales*
Programa de Mujer	26	11	16	16 + 1hombre	70
Inmigrantes	15	27	12	53	107
Minorías étnicas	3	28	18	33	82
Programa de Alojamientos Provisionales	27	22	21	34	104
Menores en riesgo	63	51	140	118	372
Absentismo	7		16		23

(*) Se recoge el número de casos que se han trabajado por sectores. No es sumatorio, es decir, que un mismo caso puede ser inmigrante y ser caso de menores en riesgo, por lo que aparecería en los dos apartados.

PROGRAMA DE EDUCACIÓN EN HABILIDADES PARENTALES “EDUCAR EN FAMILIA”

Este programa está dirigido a la formación en habilidades parentales de padres y madres. El proyecto se enmarca dentro de las actuaciones que, a través de los CEAS y los Equipos de Intervención Familiar, se llevan a cabo en el ámbito del servicio de apoyo a la familia y convivencia.



FUNDAMENTACIÓN

- Los padres y madres son los primeros y más importantes agentes de socialización.
- Los primeros años de vida son los más críticos para el desarrollo
- La mayoría de los padres y madres, sobre todo los desaventajados, necesitan información sobre el desarrollo de los niños/as
- Todos los niños y niñas tienen derecho a padres y madres entrenados

OBJETIVOS

- Fomentar el desarrollo y el bienestar de los hijos/as
- Desarrollar una mayor autoconciencia
- Conocer métodos de disciplina
- Fomentar la comunicación padres/madres/hijos/as
- Dar información acerca del desarrollo de los hijos/as
- Propiciar un cambio de actitud
- Motivar a los padres/madres para sentirse bien en la tarea educativa (satisfechos y colaboradores)
- Ampliar el conocimiento alternativo
- Ampliar la complejidad de sus contenidos y las formas de razonamiento sobre sus hijos/as
- Crear la necesidad de compartir conocimientos, experiencias, ideas, etc., con otros padres/madres, utilizando un nivel de expresión adecuado

Número de grupos formados	9 grupos
Destinatarios:	135 familias con 182 menores de 18 años Distribución de los grupos:
	5 grupos: padres y madres de menores de 4 a 12 años
	2 grupos: "Crece felices en familia", dirigido a padres y madres de niños/as de 0 a 3 años
	2 grupos: padres y madres con hijos e hijas adolescentes
Número de personas que han participado	161
Número de sesiones	43

PROGRAMA DE EDUCACIÓN EN HABILIDADES SOCIALES DIRIGIDO A ADOLESCENTES: "CONSTRUYENDO MI FUTURO"

Durante el año **2013** se ha continuado desarrollando este programa de intervención con adolescentes pertenecientes a grupos sociales o barrios desfavorecidos que presentan conductas de riesgo. El programa se ha desarrollado con dos grupos de adolescentes, uno en la Zona Sur de la ciudad y otro en el barrio Huerta del Rey.



OBJETIVOS

- Promocionar las competencias individuales y grupales (capacidad de diálogo ordenado, capacidad de expresar afecto, capacidad de formulación de propuestas, análisis de alternativas y negociación, capacidad de autoconocerse...)
- Fomentar:
 - La conciencia de utilidad y valía personal
 - La confianza en uno mismo
 - La confianza en el grupo (como recurso, apoyo mutuo y lugar de encuentro).
- Ayudar a clarificar el sistema de valores
- Incrementar la motivación por las actividades formativas (ayudarles a descubrir o redescubrir la utilidad de las actividades formativas y la satisfacción que pueden entrañar).
- Ayudar a esbozar el diseño de un proyecto viable de futuro
- Orientarles hacia un estilo de vida saludable y respetuoso con el entorno
- Promover una actitud positiva hacia el medio: comprensiva, de valoración de las posibilidades que ofrece y de colaboración para mejorarlo
- Aprender a utilizar los recursos comunitarios disponibles
- Fomentar la integración social activa
- Potenciación de la comprensión del contexto familiar y de otros contextos de desarrollo cercanos y relevantes.

Número de grupos formados	2
Destinatarios	Adolescentes que presentan conductas de riesgo, detectados y derivados desde los CEAS correspondientes y los Institutos de Educación Secundaria de la Zona
Número de adolescentes que han participado	32 adolescentes: - 15 de Huerta del Rey - 17 de Juan de Austria

2.3 PROGRAMA DE ABSENTISMO ESCOLAR

El Programa de Absentismo Escolar tiene como fin el procurar la asistencia regular a clase de los alumnos absentistas para garantizar el derecho a la educación que tiene todo menor en edad de enseñanza obligatoria, su desarrollo integral y una adecuada adaptación social.

OBJETIVOS GENERALES

1. Proporcionar a las madres y a los padres conocimientos y habilidades para el cuidado idóneo del menor, asegurando la satisfacción de sus necesidades básicas.
2. Lograr la escolarización de los menores, apoyando a las familias en aquellas áreas o facetas que sean necesarias.
3. Promover que los menores de permanezcan en el sistema educativo hasta que concluya el periodo de escolarización obligatoria.
4. Prevenir y evitar conductas absentistas del alumnado en riesgo, llevando a cabo un estrecho seguimiento.

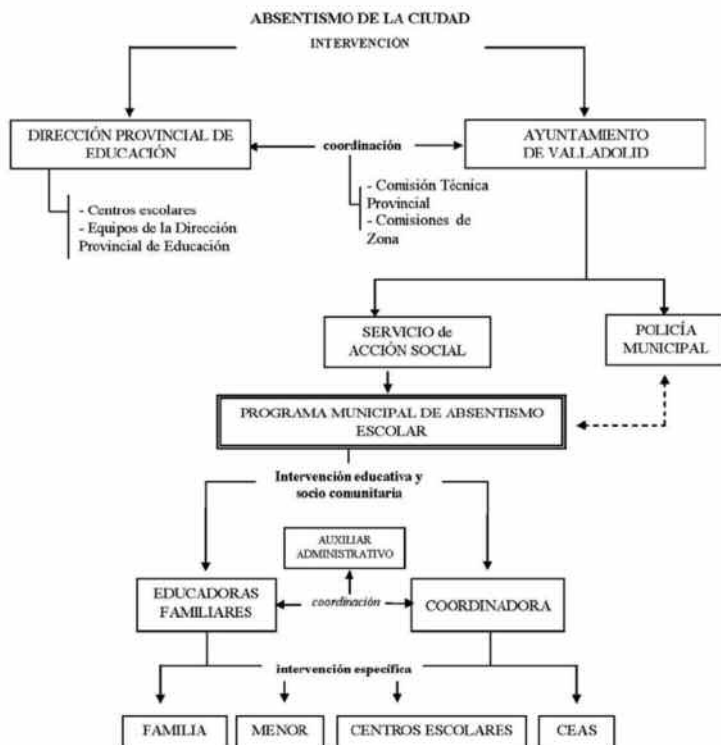

Estructura funcional del programa

**DATOS DE LA POBLACIÓN ABSENTISTA ATENDIDA:**

A lo largo del curso escolar 2012-2013 se trabajó con un total de **76 familias y 75 alumnos y 70 alumnas**.

Zonas	Alumnado y Familias con los que se ha intervenido en el curso 2012/2013		Situaciones de absentismo cerradas durante el curso 2012/2013		Alumnado y Familias con los que se continúa interviniendo en el curso 2013/2014	
	Alumnos/as	Familias	Alumnos/as	Familias	Alumnos/as	Familias
Esgueva	17	8	2	2	15	6
Este	83	40	36	16	47	24
Campo Grande	6	3	0	0	6	3
Pisuerga	39	25	10	7	29	18
Total	145	76	48	25	97	51



2.4 SERVICIO DE ORIENTACIÓN Y ASESORAMIENTO LABORAL

El Servicio de Orientación y Asesoramiento laboral (SOAL) es un recurso especializado destinado a ofrecer información, orientación y apoyo en la inserción laboral, para que los usuarios de los CEAS mejoren su promoción personal y capacitación laboral para el acceso al empleo.

Hay *cuatro Servicios de Orientación y Asesoramiento Laboral*, uno en cada Zona de Acción Social. El acceso es derivado por CEAS y/o por los equipos de Intervención Familiar.

Los resultados, durante el año **2013** fueron los siguientes:

Zonas	Zona Campo Grande	Zona Pisuerga	Zona Esgueva	Zona Este	Total Ciudad
Total personas que se han incorporado al servicio	187	278	242	286	993
Usuarios de Seguimiento	35	195	184	424	838
TOTAL DE PERSONAS ATENDIDAS	222	473	426	710	1.831
Itinerarios nuevos de Inserción realizados	189	445	240	280	1.154
Perceptores y Beneficiarios de Renta Garantizada de Ciudadanía	170	274	308	480	1.232
Solicitantes de Renta Garantizada de Ciudadanía	19	70	32	141	262

Tipología de personas atendidas

TIPOLOGÍA (*)	Total Ciudad
Mujeres	878
Hombres	953
Mayores de 25	1.507
Menores de 25 años	324
Parados de más de 1 año	1.414
Parados de menos de 1 año	371
Minorías étnicas	824
Inmigrantes no europeos	146
Inmigrantes europeos	69
Parados de Larga duración de más 45 años	220
Familias monoparentales con cargas	178
Exreclusos	12
Extoxicómanos	16
Personas con discapacidad	39

(*) Se recogen el número de casos que se han trabajado por tipología. No es sumatorio, es decir, que un mismo caso puede ser inmigrante y ser discapacitado, por lo que aparecería en los dos apartados.



ZONA	Zona Campo Grande	Zona Pisuerga	Zona Esgueva	Zona Este	Total Ciudad
Personas que han accedido a un contrato de trabajo	32	18	61	14	125
Personas que han accedido a cursos de formación ocupacional	23	37	69	75	204
Personas que han accedido a otra formación	52	241	83	262	638



3. Planes, programas e iniciativas sociales

3.1. IV PLAN MUNICIPAL DE IGUALDAD DE OPORTUNIDADES ENTRE MUJERES Y HOMBRES (2008-2011)

El Ayuntamiento de Valladolid lleva a cabo actuaciones con el *objetivo* de impulsar políticas de igualdad que se traduzcan en un verdadero avance social de la mujer y su participación plena en la vida social y cultural de nuestra ciudad.

En la Sesión del Pleno de la Corporación de 7 de octubre de 2008 se aprobó el **IV Plan Municipal de Igualdad de Oportunidades entre Mujeres y Hombres con una vigencia desde 2008 a 2011**, habiendo sido prorrogado en 2013.

Las principales acciones llevadas a cabo durante este año en las Áreas que lo integran son las siguientes:

ÁREA DE ESTRATEGIA MUNICIPAL Y COOPERACIÓN ADMINISTRATIVA

- Se han difundido **64 ejemplares** del IV Plan Municipal de Igualdad, en la Jornada sobre **“Mujer y Empresa: Liderazgo, Motivación y Talento”** que se llevó a cabo en la Agencia de Desarrollo e Innovación el pasado 11 de abril, y en el **Stand “Leer nos Iguala”** que la Concejalía tuvo en la 46ª Feria del Libro.
- Se ha procedido a la continua **actualización de la página web municipal** de Políticas de Igualdad con las actividades realizadas a lo largo del año.



· Se ha asistido y participado en las siguientes **actividades formativas**:

- 1.- Inscripción en el **VIII Congreso Nacional para la Racionalización de los Horarios** que se celebrará en Zaragoza los próximos días 5 y 6 de Noviembre, organizado por la Comisión Nacional para la Racionalización de Horarios y ARHOE.
- 2.- Inscripción en el **I Congreso Internacional de Género y Cultura de la Sostenibilidad** que se celebrará en Valladolid los próximos días 6, 7 y 8 de noviembre, organizado por el Centro Buendía en la Facultad de Filosofía y Letras de la Universidad de Valladolid.

ÁREA DE CONCILIACIÓN DE LA VIDA LABORAL Y FAMILIAR

- **Se ha impartido el Taller “Nuestra familia”, “Nuestra casa”, “Nuestras tareas”** sobre la corresponsabilidad a 3 AMPAS, participando 31 mujeres y 5 hombres.
- Se ha introducido como objetivo de la concesión de subvenciones, en el sector de igualdad de oportunidades, el **favorecer y potenciar medidas y estrategias para la corresponsabilidad y participación equitativa de mujeres y hombres que faciliten la conciliación de la vida familiar y laboral**.
De los proyectos presentados y financiados en el sector: **4** favorecen la **nueva masculinidad** y **8** la **corresponsabilidad**.
- **Servicio de canguros: 687,25 horas** de atención para actividades de **colectivos**. (481,5 para actividades del Ayuntamiento y 205,75 para actividades de asociaciones). Atención a **mayores y dependientes en 24 casos**, atención a **menores en domicilio en 6 casos** y en la modalidad de **guardería 151 menores** atendidos.

MUJERES EN SITUACIÓN DE ESPECIAL VULNERABILIDAD

- A través del Plan de Igualdad, se colabora económicamente con el **Centro de Día Albor** para mujeres prostituidas: han atendido 304 mujeres (64,23% son inmigrantes).
 - **2.670 intervenciones** en la calle (Proyecto Lena)
 - **Total de servicios generales: 9.007** (apoyo personal, aseo, lavado y planchado, orientación psicológica, peluquería, sala común, taller, sala informática...)
 - **365 mujeres atendidas** (62,28% son inmigrantes, predominando las nacionalidades: marroquí, búlgara, rumana, dominicana y colombiana)
- Respecto al Convenio para **Casas de Acogida Nueva Esperanza** gestionado por CÁRITAS, se han acogido a **18 mujeres y 22 bebés**.

ÁREA DE EDUCACIÓN, CULTURA, DEPORTES Y JUVENTUD

- **Taller “Apruebo en Igualdad”**. Datos totales **Curso 2012-2013**: Se han impartido **160 talleres**, con **3.277 participantes** de los cuales **1.635 chicos y 1.642 chicas**:
 - Educación Primaria: 82 talleres, con una participación 763 alumnos y 777 alumnas



- **ESQ**: 69 talleres, con una participación de 808 alumnos y 800 alumnas
- **CEE**: 4 talleres, con una participación de 39 alumnos y 22 alumnas
- **PCPI**: 5 talleres, con una participación de 25 alumnos y 43 alumnas
- Convenio con el **Centro de Documentación "Rosa Chacel"** para la gestión de un servicio de préstamos y consulta en materia especializada de mujer:
 - Préstamos directos: 247
 - Préstamos a distancia: 88
 - Préstamo audiovisual: 44
 - información documentos igualdad: 51
 - Atenciones telefónicas: 96
 - Atenciones mail: 217

ÁREA DE FORMACIÓN Y EMPLEO

- Convocatoria del **XIII Premio Empresa Sensible** a la Igualdad de Oportunidades, para reconocer públicamente a empresas cuya política de personal tenga en cuenta la igualdad de oportunidades. Ha resultado premiada para su reconocimiento por su labor en este ámbito la empresa **SECRISA S.L.**

ÁREA DE ASOCIACIONISMO Y PARTICIPACIÓN CIUDADANA

- Presentados **14 proyectos** a la convocatoria de subvenciones 2013 para el sector mujer e igualdad de oportunidades, de los cuales, se han **concedido subvención a 11**: 2 favorecen la nueva masculinidad, 2 el empoderamiento y 1 la corresponsabilidad.
- Conmemoración del **Día Internacional de la Mujer (8 de marzo)**: Además del Acto Institucional, se llevaron a cabo, entre otras, las siguientes actividades:
 - El **manifiesto del Acto Institucional** fue elaborado y leído por **Marta Varas Aragón**, Presidenta Provincial de Cruz Roja.
 - **Jornada sobre "Mujer y Empresa: Liderazgo, Motivación y Talento": Una cuestión de sexo y de género** (participaron 32 mujeres de las 37 inscritas, pertenecientes a 8 Asociaciones de Mujeres de Valladolid). Participó como ponente: D^a Olga Carretón.
 - **I Rally fotográfico "Valladolid: La Igualdad en un click"** destinado a la participación de toda la población, con independencia de la edad y del sexo, existiendo 5 modalidades de premios: categoría infantil, juvenil, adulta, senior y por votación del público a través de la web. Participaron 104 fotógrafos y fotógrafas, se enviaron 175 fotografías a concurso y se obtuvieron 1.900 votos a través de la votación online.



- **Exposición Itinerante del Rally I Fotográfico.** La muestra compuesta por 35 fotografías de las 61 que se presentaron a concurso, fue rotando por 10 centros cívicos de nuestra ciudad.
- **Visitas Turísticas “Mujeres de Valladolid”.** Con motivo de la celebración del Día Internacional de la Mujer, se recreó una ruta específica sobre mujeres relevantes de la ciudad y que fue visitada por personas socias de los Centros de Personas Mayores.
- **El rincón de la igualdad “Leer nos Iguala”.** Por vez primera, la Concejalía de Bienestar Social y Familia estuvo presente en la Feria del Libro con un stand para recomendar, asesorar y vender libros en los que los escritores y escritoras a lo largo de sus obras, preconizan valores de igualdad entre mujeres y hombres.
- Taller de Fotografía contemporánea: **“Entre mujeres: re-interpretando nuestra identidad femenina”**, actividad destinada al colectivo juvenil.
- **Proyección de la Película: “Katmandú, un espejo en el cielo”** dirigida por Iciar Bollain (2011). Actividad destinada a personas socias de los Centros de Personas Mayores.

ÁREA DE COOPERACIÓN PARA EL DESARROLLO

- **Convocatoria de Cooperación al desarrollo:** de los 27 proyectos subvencionados, **12 incluyen la perspectiva de género**, lo que supone el 44,44 % del total. De ellos, 2 proyectos tienen como destinatarias principales a las mujeres (7,4 %)
- **Convocatoria de Acción Humanitaria:** de los 7 proyectos subvencionados, **2 tienen perspectiva de género** (28,57 %), y 3 proyectos tienen como destinatarias principales a las mujeres (42,85 %)
- **Jornada de Intercambio metodológico- “la trata de seres humanos”**, celebrada el día 25 de septiembre y organizada por el CAI- Plan Municipal de Inmigración- en el marco de la Semana Intercultural 2013.

Órganos de participación sectorial en los que están representados los grupos políticos y las entidades sociales:

- Comisión especial para la promoción de la mujer
- Consejo municipal de la mujer



3.2. I PLAN MUNICIPAL CONTRA LA VIOLENCIA DE GÉNERO (2009-2012)

El Ayuntamiento de Valladolid lleva a cabo actuaciones de prevención y sensibilización sobre violencia de género, así como atención integral a las víctimas y a las personas dependientes a su cargo.

Con el objeto de dar mayor énfasis a su política en este aspecto, el 29 de octubre de 2009 aprobó el **I Plan Municipal contra la Violencia de Género que tendrá una vigencia desde 2009 a 2012**. Dicho Plan ha estado **prorrogado durante el año 2013**.

Las principales acciones llevadas a cabo durante este año en las Áreas que lo integran son las siguientes:

ÁREA DE PREVENCIÓN Y SENSIBILIZACIÓN

- Taller **“Aprendo a respetar”** (Enero a Mayo y Noviembre y Diciembre). Se han impartido 155 talleres dirigidos a 1.507 alumnas y 1.653 alumnos de educación primaria y secundaria.
- Taller **“Ni príncipes azules, ni rosas princesas”**. Relaciones saludables en el amor (Enero a Mayo y Noviembre y Diciembre), impartidos 39 talleres dirigidos a 353 alumnas y 375 alumnos de educación secundaria y bachillerato.
- Taller **“Tolerancia cero a la Violencia. Educamos en el respeto”** (Enero a Mayo). Se han impartido 6 talleres dirigidos a las AMPAS de los Centro Escolares, con una participación de 68 madres y 16 padres.
- Taller **“Ni príncipes azules, ni rosas princesas. Nuestro hijos, nuestras hijas: relaciones saludables en el amor”** (Enero a Mayo). Se han impartido 1 taller dirigidos a las AMPAS de los Centro Escolares, con una participación de 12 madres y 2 padres.
- Taller **“Desterrando mitos: ni príncipes, ni princesas”**, dirigido a 41 jóvenes con discapacidad psíquica de ASPRONA.
- **Conmemoración del Día Internacional contra la Violencia de Género** (25 de noviembre), con la realización de las siguientes actividades:
 - Distribución de 40.000 bolsas de pan, en las panaderías vallisoletanas, con la campaña “¡Movízate! Tu silencio ayuda al agresor”, con el objetivo de sensibilizar a la ciudadanía vallisoletana de la necesidad de formar parte activa en la lucha contra la violencia de género.
 - **Acto Institucional** en el que se presentó el video **“Cuatro años del Plan Municipal contra la Violencia de Género”**, que resume las principales acciones ejecutadas durante los años de vigencia del plan, tanto a nivel de prevención y sensibilización como de atención integral a las víctimas y colaboración institucional.
 - **Exposición “Cuatro años del Plan contra la Violencia de Género”** en el Centro de Ocio Siglo XXI de Covaresa, que a través de paneles fotográficos, muestra imágenes y datos de las principales acciones ejecutadas.



- **Actividad “¡Móvilízate bailando ZUMBA contra la violencia de género!”** en el Centro de Ocio Siglo XXI de Covaresa, con la participación de más de 200 personas.
- **Proyección** del videoclip “**Un soplo de aire contra la violencia de género**”, en el **Espacio Joven Municipal** y en los **Centros de Personas Mayores Municipales**, con la participación de 350 personas.
- Los **Consejos Sociales Municipales de Barrio España–San Pedro Regalado, Huerta del Rey–Girón–Villa del Prado y La Victoria-Overuela**, realizaron charlas y diversas actividades de teatro y cine de sensibilización, en los barrios de la ciudad.
- **Curso de Defensa Personal Femenina**, dirigido a 22 mujeres víctimas de violencia de género.
- **Proyección de la película “Una palabra tuya”** de Ángeles González Sinde, a la que asistieron 376 personas socias de los Centros de Personas Mayores Municipales.
- **Taller “Comunicación para el cambio social en relación con la violencia de género”** con la asistencia de 26 personas, profesionales y miembros de distintas entidades, asociaciones y organismos de Valladolid.

ÁREA DE ATENCIÓN INTEGRAL

- Se han elaborado **Planes Personales de Atención Integral** a 30 víctimas de violencia de género.
- La **Casa de Acogida**, gestionadas por las Religiosas Adoratrices, ha permitido el recurso de vivienda a un total de **10 mujeres y 8 menores**.
- **Punto de encuentro**, cofinanciado por el Ayuntamiento de Valladolid, destinado al cumplimiento del régimen de visitas al menor en procedimientos de separación y/o divorcio, ha atendido en 2013 a 508 menores, pertenecientes a 453 familias, de las cuales en 130 existía una orden de protección por situación de violencia de género, perteneciendo a estas familias 180 de los menores atendidos.
- **Servicio de Teleasistencia Móvil** para víctimas de violencia de género que permita su rápida localización y auxilio en caso de urgencia a través del SAVVD. Se ha procedido al alta de 20 casos por vía ordinaria y 3 por vía urgente. A lo largo de 2013 han contado con este servicio un total de **64 mujeres**, siendo 26 el número total de altas a fecha 31 de Diciembre de 2013.
- Se han realizado, por parte del **SAVD**, **23 sesiones de autoprotección individuales** a las usuarias que han sido alta en el Servicio de Teleasistencia Móvil durante 2013.
- Se ha prestado **Alojamiento Provisional** a dos mujeres, víctimas de violencia de género, y a su 3 hijos/as y se ha concedido, en alquiler, una vivienda a una mujer víctima de violencia de género, y a su hijo menor.
- Aplicación del **Reglamento Regulator de las Prestaciones de Apoyo a Familias**, que establece prioridad en el acceso a todas las prestaciones a las víctimas de violencia de género, en 18 casos.
- **Ayudas económicas específicas para mujeres víctimas de violencia de género**: Se han concedido las **27 ayudas de emergencia** solicitadas a lo largo del 2013.



ÁREA DE COLABORACIÓN INSTITUCIONAL

- Desde la **Comisión Interinstitucional** se ha venido realizando el seguimiento de los itinerarios de intervención incluidos en el Protocolo de Atención a Mujeres Víctimas de Violencia de Género.
- Se ha continuado participando en la **Comisión Territorial de la Junta de Castilla y León** contra la Violencia de Género y en los grupos de trabajo de los diferentes ámbitos relacionados.
- Se han subvencionado proyectos de distintas entidades y asociaciones, que desarrollan acciones en materia de prevención de violencia de género y atención a las víctimas y las personas a su cargo: desde la convocatoria de **Subvenciones de especial interés** a CARI-TAS DIOCESANA para el proyecto “Sin Miedo”, y desde la convocatoria de **Subvenciones a Sectores**, a 6 proyectos del sector de Igualdad de Oportunidades entre Mujeres y Hombres y Prevención de la Violencia de Género.

Órganos de participación sectorial en los que están representados los grupos políticos y las entidades sociales:

- Comisión especial para la promoción de la mujer
- Consejo municipal de la mujer



3.3 PROGRAMA DE PERSONAS CON DISCAPACIDAD

3.3.1 RECURSOS Y MEDIDAS DESTINADAS A PERSONAS CON DISCAPACIDAD INTELECTUAL

A. CENTRO OCUPACIONAL PARA PERSONAS CON DISCAPACIDAD INTELECTUAL

El Centro Ocupacional está *dirigido a personas con discapacidad intelectual que necesitan apoyos extensivos* y tiene como *objetivo* favorecer la inserción socio-laboral, el desarrollo personal y la integración social de estas personas, prestando una atención de carácter integral y proporcionando apoyos que mejoren sus habilidades adaptativas.

El Centro Ocupacional está situado en la C/ Montes y Martín Baró 13 y dispone de **60 plazas**. En el año 2013 han asistido **31 hombres** (54,3 %) y **26 mujeres** (45,7 %) con edades comprendidas entre los 23 y los 57 años, aunque la mayoría es menor de 49 años (el 68,5%).

Las distintas **actividades** que se realizan van encaminadas a mejorar su autonomía e integración en la comunidad y se engloban en distintas áreas de trabajo:

- **Área habilitación profesional (actividades de formación ocupacional):** trabajos manipulativos de ensostrado y plegado, artesanía en papel reciclado, elaboración de tapices, encuadernación, artes plásticas, abalorios, trabajos de marroquinería...
- **Área de habilitación académica y funcional (educación permanente):** programa de desarrollo individual, operaciones elementales de cálculo, manejo del euro, informática, higiene personal, salud buco dental, habilidades sociales, apoyo psicosocial, deporte, yoga y charlas temáticas. .
- **Área de habilitación social:** actividades deportivas fuera del centro, cine, teatro, visitas a exposiciones, fábricas u otros centros de interés, actividades lúdicas, excursiones, convivencias inter-grupos, excursiones y alberges.

Así mismo, se prestan otros **servicios de apoyo** a través de atención psicológica individual, atención psicológica a las familias, escuela de padres y grupo de autogestores.

B. COFINANCIACIÓN DEL CENTRO DE OCIO PARA PERSONAS CON DISCAPACIDAD INTELECTUAL Y DEL SERVICIO DE ATENCIÓN Y APOYO A SITUACIONES DE EMERGENCIA PARA FAMILIAS CON UN MIEMBRO CON DISCAPACIDAD

La cofinanciación de estos servicios se lleva a cabo con la entidad FEAPS y se materializa a través de una de sus entidades asociadas que es ASPRONA- Fundación Personas.

Centro de Ocio: rrecurso cofinanciado por el Ayuntamiento de Valladolid para ser utilizado por



las personas con discapacidad intelectual en nuestra ciudad. El Centro se encuentra ubicado en la C/ Expósitos de Valladolid y ofrece una serie de servicios generales como información, asesoramiento y sensibilización. Cuentan además, con un amplio programa de actividades de ocio y tiempo libre, organizadas en torno a tres bloques:

- **Área de cultura y entretenimiento:** que incluye el programa de pandillas, educación de adultos, artes escénicas, hobbies y aficiones...
- **Área de deportes:** natación, baloncesto, atletismo, tenis de mesa, gimnasia de mantenimiento...
- **Área de turismo:** vacaciones de verano, turismo de temporada, excursiones y salidas puntuales...

En el año 2013 han participado **417 personas** en las **981 actividades** programadas. También han contado con la participación de **132 personas voluntarias**.

Servicio de Atención y Apoyo a situaciones de emergencia para familias con un miembro con discapacidad intelectual, se realiza a través de tres modalidades:

- Servicio de personas de apoyo en domicilio: **4 apoyos**
- Servicio de canguros: **11 prestaciones**
- Servicio de estancias residenciales: se han beneficiado **36 familias**, en **63 estancias residenciales**, con un total de **348 días** de atención

C. COFINANCIACIÓN DEL PROGRAMA DE ATENCIÓN PSICOSOCIAL A PERSONAS CON ENFERMEDAD MENTAL Y SUS FAMILIAS (FEAFES VALLADOLID – EL PUENTE)

El objeto es la atención y seguimiento de las personas con enfermedad mental derivadas desde los Centros de Acción Social, así como el desarrollo de diversos programas de atención a personas con enfermedad mental y sus familiares. Los programas realizados han sido:

- **Punto informativo:** con una atención a 602 personas.
- Programa de **exclusión social** y seguimiento a indomiciliados y banco de alimentos con 37 intervenciones.
- **Servicio de apoyo a domicilio:** en el que se han atendido **62 personas**.
- **Taller de rehabilitación cognitiva** con 38 sesiones y 12 personas participantes.
- **Taller psicosocial** con 62 sesiones y 12 participantes por sesión.
- Talleres de entrenamiento en **habilidades de la vida diaria** y **hábitos saludables**, de 40 sesiones con 20 participantes.
- Un grupo de **apoyo psicológico** con 20 participantes en 40 sesiones.
- **Apoyo especializado a familias:** han atendido a **74 personas** en las intervenciones individuales y grupales.

3.3.2 MEDIDAS DESTINADAS A PERSONAS CON DISCAPACIDAD FÍSICA



A. AYUDAS ECONÓMICAS PARA GASTOS DE TRANSPORTE MEDIANTE TAXIS ADAPTADOS

Son ayudas individualizadas dirigidas a personas con movilidad reducida, que tienen como objetivo facilitar la accesibilidad e integración social de estas personas mediante el uso de taxis adaptados. En el año 2013 se han beneficiado de esta ayuda **226 personas**.

3.3.3 MEDIDAS DESTINADAS A PERSONAS CON DISCAPACIDAD SENSORIAL

Servicio de Intérprete de Lengua de Signos Española (Federación de Asociaciones de Personas Sordas de Castilla y León)

Como en años anteriores, el Ayuntamiento de Valladolid ha contado con la Federación de Asociaciones de Personas Sordas de Castilla y León para facilitar apoyo a la comunicación a través de la financiación de este servicio.

Se ha continuado prestando el servicio de **Intérprete de Lengua de Signos Española en el Servicio de Información al Ciudadano** de la Casa Consistorial, todos los viernes de 11:00 h a 13:00 h, habiendo realizado en 2013 **216 servicios**, fundamentalmente para gestiones del padrón de habitantes, tasas e impuestos municipales, acompañando en los trámites, cuando era necesario.

3.3.4 I PLAN MUNICIPAL DE ACCESIBILIDAD

El día 4 de Febrero de 2011 fue aprobado por la Junta de Gobierno el **I Plan Municipal de Accesibilidad** titulado **“Eliminando Barreras, Incluyendo Personas”** que tiene como finalidad favorecer la accesibilidad en el municipio de manera integral, a través del establecimiento de líneas de actuación que se desarrollen mediante la implicación de las Áreas Municipales y con la participación de las Organizaciones Sociales.

Este Plan tiene una periodicidad de 2011 a 2014 y aboga por una accesibilidad integral, lo que implica introducir mejoras en la edificación, urbanismo, transporte, comunicación y acceso a los servicios municipales. Se ha elaborado con una filosofía de transversalidad, dando participación en el diseño y seguimiento a técnicos de todas la Áreas implicadas.

Se estructura en las siguientes áreas de actuación:

- Urbanismo
- Edificación
- Movilidad y Transporte
- Comunicación e información
- Bienestar Social
- Formación y empleo
- Fiscalidad e impuestos
- Cultura, ocio y deporte
- Asociacionismo y participación
- Sensibilización



De las actuaciones realizadas desde el Servicio de Acción Social, durante el año 2013, se destacan las siguientes:

- Taller **“Desterrando mitos: ni príncipes, ni princesas”**, dirigido a jóvenes con discapacidad psíquica de ASPRONA.
- Taller sobre diversidad funcional y accesibilidad **“Personas iguales, necesidades distintas”**, realizado con alumnado de 2º y 3º ciclo de Educación Primaria en centros escolares.
- **Cursos de formación** para la actualización en aspectos jurídicos y recursos, en materia de discapacidad, para personal municipal de Servicios Sociales.

Con la puesta en marcha de este I Plan Municipal de Accesibilidad, el Ayuntamiento de Valladolid ha sido distinguido con los siguientes premios:

- **Premio Reina Sofía de Accesibilidad Universal en Municipios**, concedido por el Real Patronato sobre Discapacidad y entregado en abril de 2013. Este premio, en su categoría de municipios españoles de más de 100.000 habitantes, reconoce la labor llevada a cabo por el Ayuntamiento de Valladolid por la **normalización, la integración y la participación activa** de toda la ciudadanía en la esfera local, sea cual sea su capacidad funcional.



- **Premio Cermi.es 2013**, en la categoría de Accesibilidad Universal-Fundación Vodafone, que reconoce el esfuerzo del Ayuntamiento de Valladolid por hacer de la ciudad un **entorno accesible**, impulsando la colaboración permanente y la **participación activa de las personas con discapacidad y sus familias y de sus organizaciones representativas**.



Por otro lado, en diciembre de 2013, Valladolid se unió a **la Red de Ciudades por la Accesibilidad**, que se constituyó formalmente en el Ministerio de Sanidad, Servicios Sociales e Igualdad. Esta Red es un instrumento para el debate e intercambio de ideas y experiencias, así como un lugar para conocer y difundir actuaciones que se realicen en las ciudades en torno a la Accesibilidad Universal.

3.3.5 OTRAS ACTUACIONES

Pacto local por el empleo de las personas con discapacidad

Durante el año 2013, se han mantenido las comisiones de trabajo ordinarias del Pacto Local para el empleo de personas con discapacidad, cuyo objetivo es establecer mecanismos y órganos estables de concertación social de cara a la inserción laboral efectiva de las personas con discapacidad. En 2013 se han celebrado dos sesiones.

Consejo Municipal de Personas con Discapacidad

El 17 de mayo de 2013 fue publicado en el BOP el nuevo reglamento del Consejo Municipal de Personas con Discapacidad, procediéndose en julio a la renovación de sus miembros.

Durante el año 2013 se han celebrado dos sesiones ordinarias de este órgano de participación sectorial, en el que están representadas las entidades del sector, grupos políticos, organizaciones sindicales y empresariales, federaciones de vecinos y representantes de la Administración Local, Autonómica y Estatal.

Se han concedido 22 **subvenciones a entidades y asociaciones del sector**, para el desarrollo de proyectos en materia de acción social para el sector de personas con discapacidad.



3.4 I PLAN MUNICIPAL DE INFANCIA. “Las niñas y los niños también contamos...”

Ciudad Amiga de la Infancia

Desde el año 2012 el Ayuntamiento de Valladolid tiene el reconocimiento de **Ciudad Amiga de la Infancia**, (2012-2016), iniciativa de **UNICEF** que pretende impulsar y promover la aplicación de la **Convención de los Derechos del Niño en el ámbito de las entidades locales**.

Dentro del marco del Plan municipal de Infancia, el Ayuntamiento de Valladolid ha inaugurado el **18 de abril de 2013**, el descubrimiento de la **primera placa de señalización urbana**, en el Campo Grande, de las cuatro que se van a colocar en la ciudad, como así se refleja en el protocolo de reconocimiento de **Ciudades Amigas de la Infancia**, para dar a conocer este sello obtenido. Otras dos placas se han situado en la entrada a la capital desde la carretera de Madrid (frente al Colegio San Agustín) y en la entrada a Valladolid desde Burgos y León (intersección de la Plaza de San Bartolomé y la Avenida de Gijón). La cuarta placa está previsto situarla en la Estación del Norte.



Los días 25 y 26 de noviembre de 2013 el Ayuntamiento de Valladolid participó en el **II Congreso Internacional de Ciudades Amigas de la Infancia**, celebrado en Madrid, **bajo el título “Frente a la pobreza y la vulnerabilidad: Alianzas Locales por la infancia y la Adolescencia”**. En él, se pusieron en común trabajos y experiencias en relación a la responsabilidad colectiva hacia la infancia, al estudio del espacio y medio desde la perspectiva infantil o la promoción de alianzas locales por la infancia y la adolescencia, entre otros.

El 18 de marzo de 2011 fue aprobado por la Junta de Gobierno Local del Ayuntamiento de Valladolid el **I Plan Municipal de Infancia**.

Destinado a todos los niños y niñas de la ciudad de 0 a 14 años, tendrá vigencia durante los años 2011 a 2014.

Como **finalidad** persigue la promoción y defensa de los derechos de la Infancia, así como el crecimiento de las niñas y niños vallisoletanos en un medio saludable, que contribuya a su bienestar y calidad de vida y que prevenga y evite su marginación y exclusión social.

Se estructura en las siguientes áreas de intervención:

- Prevención y sensibilización
- Atención a la infancia en situación de riesgo y exclusión
- Promoción de derechos y fomento de la participación infantil
- Cultura, deporte y tiempo libre
- Medioambiente y calidad de vida



En su *elaboración* además de contar con todas las Áreas municipales, y con las entidades que trabajan por y para la Infancia en nuestra ciudad, se han tenido muy en cuenta las propuestas que los escolares que han venido formando parte del Consejo Municipal de la Infancia desde su comienzo en el año 2007, han realizado a lo largo de los distintos plenos que han tenido lugar.

Dentro del Plan, se han realizado las siguientes **actuaciones en 2013**:

- Se ha participado en un **Parlamento Online de UNICEF** con otros niños y niñas de los municipios Ciudad Amiga de la Infancia.
- Dentro de las acciones transversales, se ha firmado el **Hermanamiento Educativo** entre los ocho Centros Educativos que forman parte del Consejo de Infancia y ocho Centros Educativos de Bolivia. El objetivo es promover la cooperación entre distintos centros educativos del norte y del sur, fortaleciendo los lazos de solidaridad e intercambio de experiencias educativas, culturales y sociales entre los distintos centros implicados de uno y otro lado del mundo.
- Continuando con el Hermanamiento Educativo, se han llevado a cabo las siguientes actividades: Creación de un rincón del hermanamiento; un sistema de carteo entre los centros educativos; se ha iniciado la **redacción de dos cuentos viajeros**. Los centros educativos de Bolivia ya han elaborado sus capítulos y ahora continúan los 8 los centros educativos de Valladolid; se está preparando también **un himno del hermanamiento** que está previsto un ensayo general para el primer trimestre de 2014.
- Para fomentar la difusión de los "**Derechos de la Infancia**" se han colocado **carteles publicitarios** en 20 MUPPIS municipales. Se ha difundido un **folleto en versión digital**, que se ha podido consultar en la página web del Ayuntamiento y se han repartido **8.000 marca páginas-calendarios** sobre el "Día Internacional de los Derechos de la Infancia".
- **Taller sobre "el Consejo Municipal de la Infancia"**:
Por octavo año consecutivo, el Servicio de Acción social, incluye en el Programa municipal de Actividades Educativas este taller, que pretende fomentar la participación activa de nuestros menores, buscando que los niños y niñas de nuestra ciudad aumenten su sentimiento de pertenencia e implicación con la misma.

Se han desarrollado un total de **21 talleres, participando 389 escolares** (185 niñas y 204 niños) de 5.º y 6.º Primaria y de 1.º y 2.º Secundaria.



CONSEJO DE LA INFANCIA

El Consejo de la Infancia es un órgano de participación y consulta, no vinculante, de la Administración Municipal para todos aquellos asuntos que, desde los órganos corporativos, se considere necesario someter en materia de participación, promoción, atención y protección a la infancia.

Su reglamento fue aprobado por el Excmo. Ayuntamiento en Pleno, en sesión de 10 de noviembre de 2006, y se constituyó el día 24 de abril de 2007.

Forman parte del mismo 16 niños y niñas de la ciudad (8 de Educación Primaria y 8 de Secundaria, elegidos por los Centros Educativos, 1 de Primaria y 1 de Secundaria de cada una de las cuatro Zonas de Acción Social), 3 representantes de asociaciones que trabajan con Infancia, representantes de los grupos políticos y representantes de las distintas administraciones públicas.

En el mes de septiembre de 2012, se renovaron los Centros Educativos y por lo tanto, los 16 vocales, que forman parte del Consejo durante los cursos escolares 2012-2013 y 2013-2014.

Los Centros Educativos a los que pertenecen las niñas y niños son los siguientes:

- Primaria:
 - Colegio Nuestra Señora de Lourdes (Zona Campo Grande)
 - C.E.I.P. Narciso Alonso Cortés (Zona Este)
 - C.E.I.P. Macías Picavea (Zona Esgueva)
 - C.E.I.P. Gonzalo de Córdoba (Zona Pisuerga)
- Secundaria:
 - I.E.S. Núñez de Arce (Zona Campo Grande)
 - I.E.S. Leopoldo Cano (Zona Este)
 - I.E.S. Juan de Juni (Zona Esgueva)
 - I.E.S. José Jiménez Lozano (Zona Pisuerga)



PLENO DEL CONSEJO MUNICIPAL DE INFANCIA

Durante el año, se han celebrado las siguientes reuniones del **Pleno del Consejo de la Infancia**:

- El **30 de abril de 2013**: las Comisiones de Primaria y Secundaria han efectuado sugerencias sobre el Servicio de Bibliotecas Municipal y la celebración del Día del Libro. Se ha dado a conocer el informe de ejecución del plan de Infancia de 2012 y el plan de acción del año 2013.
- El **20 de noviembre de 2013** (Día Universal de la Infancia): las propuestas efectuadas por los menores han estado relacionadas con el derecho al juego y al deporte.

ACTIVIDADES CONMEMORATIVAS DEL DÍA UNIVERSAL DE LA INFANCIA

Con motivo de la celebración del **Día Universal de la Infancia (20 de noviembre)** se celebraron en Valladolid diferentes actividades organizadas por las entidades que forman parte del Consejo de Infancia, Casa de Juventud Aleste, UNICEF y APROME, en colaboración con el Consejo Municipal de Infancia del Ayuntamiento de Valladolid.

El objetivo de este año ha sido **el derecho al ocio y al deporte**, recuperando la calle como espacio participativo y recreativo para la infancia.

El **sábado 16 de noviembre** tuvo lugar una gran actividad lúdico-educativa en la que participaron más de 1.000 menores, desde los 3 a los 18 años, en las calles más céntricas de la ciudad, con diferentes juegos y gran tirada de aviones por los Derechos de la Infancia en la Plaza Mayor. La actividad finalizó con la entrega de un marca páginas a cada menor participante y con la lectura en público de un manifiesto, por parte de un menor del Consejo de Infancia, siendo el acto que ha clausurado la actividad. La propuesta surgió de una iniciativa de actividad coorganizada por la Casa de Juventud Aleste, la Federación de Centros Juveniles Don Bosco de Castilla y León, el Consejo Municipal de la Infancia del Ayuntamiento de Valladolid, el Consejo Regional de la Juventud de Castilla y León y otras entidades que intervienen con la infancia en la ciudad y en la CCAA de Castilla y León.

El **domingo 17 de noviembre** menores que forman parte del Consejo de Infancia, acompañados por las técnicas de Infancia, acudieron como público al evento TEDxYouth o TEDx Joven, organizado por TEDx en la sala LAVA, donde se pudo disfrutar de una experiencia enriquecedora, al escuchar ideas y visualizar la creatividad de otros menores de Castilla y León.

Posteriormente, el **20 de noviembre "Día Internacional de los Derechos del Niño"**, tras la celebración del Pleno del Consejo de Infancia tuvo lugar en la Plaza Mayor, un acto de recibimiento de la Marcha Estudiantil Solidaria, organizada por UNICEF y el Instituto Juan de Herrera, en colaboración con el Ayuntamiento de Valladolid, tras la cual los 32 menores del Consejo de Infancia y la atleta Mayte Martínez, dieron la bienvenida a todos los Institutos y Colegios participantes, finalizando el acto con la lectura en público de un manifiesto por los Derechos de la Infancia, por parte de uno de los menores que representan al Consejo.



3.5 PROGRAMA DE INTEGRACIÓN SOCIAL

3.5.1 CONVIVENCIA INTERCULTURAL.

II PLAN MUNICIPAL SOBRE INMIGRACIÓN

El II Plan para la Integración de la Población Inmigrante se presenta como respuesta planificada, estructurada y coordinada que establece las bases de la política municipal en acogida, prevención, promoción e integración de la población inmigrante en la sociedad vallisoletana, además de dar respuesta a las necesidades emergentes de la sociedad autóctona en relación con la inmigración.

A lo largo de estos años de desarrollo del Plan, las medidas implementadas ha sido objeto de **reconocimiento tanto nacional como internacional**, por sus prácticas innovadoras y por su perspectiva integral y ciudadana.

Como referencia en la ejecución de este Plan, contamos con el **Centro de Atención al Inmigrante**, ubicado en la C/ Antonio Lorenzo Hurtado 8, compartiendo instalaciones con el Servicio de Comedor Social y el Servicio de Primera Acogida de personas indomiciliadas y transeúntes.

Durante el año 2013, las **principales actuaciones** en las Áreas que integran este Plan Municipal, han sido:

ÁREA DE INVESTIGACIÓN E INNOVACIÓN

- **Realización de un estudio diagnóstico** sobre la situación y necesidades de la población inmigrante en Valladolid.
- **Consejo Municipal de Personas Inmigrantes**, publicación del nuevo Reglamento regulador, renovación de sus miembros y convocatoria de sesiones, todo ello como cauce de promoción del asociacionismo de las personas inmigrantes y su participación e integración social con la población autóctona.
- **Jornada de intercambio metodológico en inmigración**, este año se abordó “La trata de personas”, con la participación de 103 participantes.
- **Seminario de buenas prácticas de desarrollo turístico y cultural**, en colaboración con el I Plan de Cooperación para el Desarrollo, con 24 participantes.
- **Jornada informativa sobre retorno voluntario y la incorporación al país de origen**, en colaboración con la Subdelegación del Gobierno y la organización Social “Accem”.



ÁREA DE ACOGIDA Y ÁREA DE PROMOCIÓN E INTEGRACIÓN

Servicios y Prestaciones facilitados a través del Centro de Atención al Inmigrante (CAI):

SERVICIOS	Información y asesoramiento social	359 personas 1.911 asesoramientos
	Recepción y entrega correo	1.059 entradas 611 entregas
	Asesoramiento jurídico	158 usuarios 270 intervenciones
	Orientación laboral	246 usuarios 973 asesoramientos
	Asesoramiento en vivienda (1)	214 personas
	Traducción, interpretación y mediación intercultural: árabe, búlgaro y rumano (2)	513 personas beneficiadas 1.848 intervenciones ámbitos actuación (salud, educación, jurídico, comunitario...)
PRESTACIONES	Informes de Arraigo Social	44 solicitudes 44 informes
	Alojamiento provisional normalizado: albergue (4)	347 personas 9.789 camas
	Alojamiento provisional especial: pensiones	76 personas 1.762 camas
	Alojamientos provisionales para familias de inmigrantes: vivienda tutelada (4)	2 viviendas 9 familias 28 personas (13 adultos y 15 menores)
	Comedor Social	322 personas

(1) Proyecto de especial interés adjudicado a *Procomar Valladolid Acoge*

(2) Proyecto de especial interés adjudicado a *Procomar Valladolid Acoge*

(3) Convenida la gestión con *Cruz Roja*

(4) Conveniado con la Asociación *PROCOMAR Valladolid Acoge*

- **Realización de proyectos de intervención social para adultos**, en las zonas de Acción Social, con educadores cualificados en interculturalidad, 115 talleres impartidos y la participación de 402 personas.
- **Realización de programas de animación comunitaria**, en cada zona de Acción Social dirigidos a menores, 125 talleres impartidos y la participación de 384 menores.
- **Colaboración con organizaciones sociales en la articulación de medidas de apoyo educativo a los menores y jóvenes en su entorno**: 1 proyecto subvencionado en el que han participado 126 jóvenes y menores.
- **Servicio de orientación y seguimiento en la inserción laboral** de las personas inmigrantes y coordinación con el Servicios de Orientación y Asesoramiento Laboral de las zonas de Acción Social y otros dispositivos del Instituto Municipal de Empleo.



- **Información a la población inmigrante sobre recursos sanitarios**, 108 personas informadas sobre recursos y un seguimiento de 76 personas con patología crónica.
- **Actividades de prevención** ofertadas desde el Plan municipal sobre Drogas, con 2 escuelas de padres (39 participantes), un programa forja de prevención indicada (14 padres), formación de 35 agentes sociales y se ha trabajado con 92 jóvenes inmigrantes.

ÁREA DE CIUDADANÍA Y PARTICIPACIÓN COMUNITARIA

- **Celebración de Jornadas informativas: Cauces de participación ciudadana** dirigida a la población inmigrante, y **Referentes culturales de Valladolid**, participaron 35 personas inmigrantes.
- **Curso de gestión de asociaciones**, con una duración de 25 horas, participaron 14 personas miembros de 8 asociaciones de personas inmigrantes.
- **Actuaciones de dinamización en espacios públicos** - dirigidos a jóvenes, a través de la concesión de una subvención de especial interés, concedida a la asociación vecinal rondilla, con la presencia de educadores/as de calle y alternativas de ocio saludable. Participaron 97 jóvenes.

ÁREA DE SENSIBILIZACIÓN Y CONVIVENCIA INTERCULTURAL

- **Colaboración con los centros educativos a través de la impartición de módulos orientados a la formación de actitudes y valores de respeto y tolerancia**, se ha contactado con 26 centros educativos, se impartieron 118 talleres, siendo 2.437 los participantes.
- **Taller intercultural** para jóvenes destinado a alumnos de ESO, 16 horas y 117 participantes.
- **Participación en foros de intercambio de experiencias** a nivel local, comisiones técnicas con las Administraciones Públicas y organizaciones Sociales y asistencia a 10 Jornadas relacionadas con la Inmigración.
- **Celebración de la X Semana Intercultural**, con 7 actuaciones y una aproximación de 4.198 participantes.
- **Apoyo económico a organizaciones sociales** para la realización de proyectos de en materia de sensibilización en inmigración con 8 proyectos subvencionados.

OTROS

- **Solicitud** y obtención a la Junta de Castilla y León de la Subvención convocada en materia de inmigración a entidades locales, con el proyecto "Convivencia Intercultural: II Plan Municipal sobre Inmigración".
- **Celebración de la mesa redonda y exposición de proyectos de codesarrollo**, en colaboración del I Plan de Cooperación para el Desarrollo, 371 participantes (71 en la mesa redonda y 300 en la exposición).
- Órgano de participación y consulta: **Consejo municipal de personas inmigrantes**.



3.5.2 PROGRAMA DE ATENCIÓN A PERSONAS INDOMICILIADAS Y TRANSEÚNTES

Desde este programa se lleva a cabo una actuación integral encaminada a garantizar la participación autónoma y normalizada de este colectivo, promoviendo la mejora de su calidad de vida, mediante la cobertura de sus necesidades básicas, aminorando los obstáculos que conducen a la exclusión.

Los datos generales del año 2013, en cuanto a personas atendidas en cada uno de los servicios que comprende el programa, son los siguientes:

	N.º de personas atendidas
Servicio de primera acogida	310
Servicio de comedor	835
Servicio de alojamiento	812
Servicio de promoción de empleo	67
Talleres de Habilidades Sociales	32
TOTAL	2.056

SERVICIO DE PRIMERA ACOGIDA

El Servicio de Primera acogida es considerado un servicio social básico de atención a personas indomiciliadas y transeúntes de nuestra ciudad, que recoge las necesidades de este colectivo, aplica los recursos municipales disponibles y deriva a otros recursos y dispositivos de la red de atención a estas personas.

Este servicio se presta en las instalaciones compartidas con el Centro de Atención al Inmigrante, en C/Antonio Lorenzo Hurtado, 8.

Número de personas atendidas	310
Número de intervenciones realizadas	2.015

En cuanto a su distribución por sexo y nacionalidad, hay que destacar que el **81,3 % son hombres**, mientras que el **18,7 % son mujeres**. Además, teniendo en cuenta que en este servicio de primera acogida se atiende a personas de la Unión Europea (15 primeros países que un inicio la formaron), pues las personas del resto de países comunitarios y no comunitarios, son atendidas en el Centro de Atención a Inmigrante, el 94,2 % de las personas atendidas han sido de nacionalidad española y el 5,8 % eran ciudadanos del resto de la Unión Europea.

En cuanto a las ayudas y prestaciones tramitadas en el servicio de primera acogida han sido:

Pensiones No Contributivas	5
Renta Garantizada de Ciudadanía	19



Además, a lo largo del año 2013 se han realizado derivaciones con el respectivo seguimiento y coordinación, a CEAS. por tratarse de personas domiciliadas; a la Sección de Protección a la Infancia, Juzgado de Familia, a Asociaciones de Alcohólicos, comunidades terapéuticas, a asociaciones de toxicómanos, Casa de Acogida de Indomiciliados, Casas de Acogida para Madres Gestantes, Centros de Salud para el control de su salud y medicación, a los Centros de Salud Mental para el control de tratamientos y detección de trastornos no tratados y derivaciones al Centro de Personas Mayores para participar en las actividades del Centro.

SERVICIO DE COMEDOR

El Servicio de Comedor se presta en las instalaciones, en C/ Antonio Lorenzo Hurtado, 8.

El Servicio de Comedor cubre la necesidad básica de alimentación de las personas indomiciliadas, transeúntes o domiciliadas en Valladolid con importantes dificultades para su inserción social y escasos recursos económicos, derivados de los distintos servicios de primera atención que dispensan “vales de comedor”.

Este Servicio comprende la comida y cena, servida en comedor, todos los días del año. En el servicio de comidas, el número mínimo de personas beneficiarias a diario es de 100 personas, pudiendo aumentarse hasta 125 dependiendo de la demanda.

Número de personas atendidas	835
Número de comidas servidas	40.109
Número de comidas preparadas	43.690
Nivel de utilización del servicio	91,8 %

El nivel de utilización del servicio de comedor (diferencia entre el número de comidas preparadas y el número de comidas realmente servidas), es muy aceptable, teniendo en cuenta la particularidad de las situaciones y perfil de las personas usuarias.

En cuanto al servicio de cenas calientes, el número mínimo de personas beneficiarias a diario es de 80 personas, pudiendo aumentarse hasta 125 dependiendo de la demanda.

Número de cenas servidas	31.632
Número de cenas preparadas	34.685
Nivel de utilización del servicio	91,2 %



SERVICIO DE ALOJAMIENTO

Se trata de un servicio destinado a cubrir la necesidad puntual de vivienda o de alojamiento proporcionando un apoyo y refuerzo al proceso de inserción socio-laboral iniciado por las personas incorporadas al programa.

Desde los Servicios de Primera Acogida tanto del Programa de atención a personas Inmigrantes y Transeúntes como del Centro de Atención a Inmigrantes se presta el servicio de alojamiento, a través de dos modalidades distintas: pernoctación en pensiones y pernoctación en el **Albergue Municipal**.

La pernoctación en pensiones se realiza a través de contratos de prestación de servicios con pensiones de la ciudad. En cuanto al Albergue Municipal, cuenta con **58 plazas, distribuidas en 46 para hombres y 12 para mujeres**. El Centro cuenta con tres salas-dormitorios: una habitación de hombres, otra de mujeres y una habitación más reducida que otorga flexibilidad al Centro. Además, cuenta con una zona habilitada como sala de estar-cocina. Igualmente está dotado de duchas y otros espacios como almacén y despachos. La prestación de desayunos en el centro, se cubre durante los fines de semana y festivos, en aquellos periodos del año en que no se presta desde ninguna otra entidad.

Personas atendidas por nacionalidad y sexo

	Albergue municipal		Pensiones		Total
	Hombres	Mujeres	Hombres	Mujeres	
Nacionales y comunitarios	355	38	15	8	416
Resto comunitarios y Extracomunitarios	299	48	26	23	396
Total	654	86	41	31	812

Pernoctaciones

	Albergue municipal	Pensiones	Total
Nacionales y comunitarios	8.370	790	9.160
Resto comunitarios y Extracomunitarios	9.789	1.291	11.080
Total	18.159	2.081	20.240

De los datos recogidos en la tabla se extrae que el 85,6 % de las personas atendidas son hombres. Mientras que el 14,4 % son mujeres. En cuanto a su distribución por nacionalidad, el 51,23 % son personas de nacionalidad española y comunitarios (15 primeros países que un inicio la formaron) y el 48,77% son personas del resto de Europa y extracomunitarias. Uniendo ambas variables, hay que señalar que el perfil de atención es de varones españoles y comunitarios con un 53,2 % y un 46,8 % de utilización del servicio de alojamiento al recoger el número de pernoctaciones utilizadas.



En cuanto al nivel de ocupación del albergue, podemos señalar que ha sido del 85,77%.

Desde el recurso de pensiones se ha facilitado el alojamiento, con motivo de las "ola de frío" en el año 2013, a un total de 49 personas y 1108 pernnoctaciones.

Personas atendidas por nacionalidad y sexo "ola de frío"

	Pensiones		Total
	Hombres	Mujeres	
Nacionales y comunitarios	19	2	21
Resto comunitarios y extracomunitarios	20	8	28
Total	39	10	49

Pernnoctaciones "ola de frío"

	Total
Nacionales y comunitarios	637
Resto comunitarios y extracomunitarios	471
Total	1.108

SERVICIO DE EMPLEO

Desde este servicio se realizan intervenciones encaminadas a la inserción laboral, a través de itinerarios individualizados, de las personas incorporadas al programa.

	Total 2013
Personas atendidas	67
Itinerarios de inserción realizados	48
Derivaciones a cursos de formación	9
Currículum elaborados	36

En cuanto al sexo, el 22 % han sido mujeres y el 78 % han sido hombres: Mientras que la distribución por nacionalidad, el 91 % han sido nacionales y 9 % comunitarios.

Resultados obtenidos

	Hombres	Mujeres	Total
Personas que han encontrado trabajo	5	2	7
Personas incorporadas a acciones formativas	6	3	9

El éxito de inserción laboral se sitúa en el 15 % del total de usuarios/as con itinerario personalizado de inserción; de ellos, el 12 % de los hombres obtuvieron un empleo frente al 18 % de las mujeres.

Las derivaciones a formación han sido 9, lo que representa el 13% de las personas atendidas. De ellas 1 persona en un curso de atención sociosanitaria en domicilio, 1 persona en un curso de operaciones básicas de cocina, 1 persona en un curso de primeros pasos en internet, 4 personas en un curso de habilidades básicas y 2 personas en un taller de búsqueda de empleo.



TALLERES DE HABILIDADES SOCIALES

A lo largo del año 2013, se han realizado Talleres de Habilidades Sociales. Estos talleres tienen como objetivo contribuir a la independencia y autonomía de las personas que se atienden en el Programa de Indomiciliados y Transeúntes y en el Centro de Atención a Inmigrantes, mediante el entrenamiento en aquellas habilidades que les permitan relacionarse de una manera más adaptativa con su entorno social.

Los talleres se han desarrollado en cuatro módulos: módulo de habilidades comunicativas, módulo de habilidades sociales complejas, módulo de organización y planificación y módulo de habilidades sociales, planificación y organización.

En los talleres han participado un total de 32 personas. En cuanto a su distribución por sexo, el 72 % han sido hombres y el 28 % han sido mujeres.

3.5.3 ACTUACIONES COMPLEMENTARIAS DE APOYO A LA VIVIENDA Y PARA LA INTEGRACIÓN SOCIAL

El Ayuntamiento de Valladolid, a lo largo de más de 20 años, viene realizando actuaciones encaminadas a facilitar vivienda a familias en circunstancias de exclusión social. El **Programa de realojo** y posteriormente el **Programa de Alojamientos Provisionales**, han sido, en el transcurso de estos años, ejemplo de ello.

Ante las nuevas situaciones surgidas por causa de la crisis económica, que está afectando a un segmento más amplio de la ciudadanía (clase media, familias que no pueden hacer frente al pago de la hipoteca o del alquiler...), el Ayuntamiento de Valladolid puso en marcha en noviembre de 2012 el **Servicio integral de apoyo a las familias en riesgo de desahucio**, a instancias de la Gerencia de Servicios Sociales y, en noviembre de 2013, ha iniciado un programa de **alquiler social** para familias que se encuentran en una situación puntual de emergencia de vivienda. Dicho programa está enmarcado dentro del Plan Municipal de Suelo y vivienda 2012-2015 y gestionado con VIVA.

3.5.4 PROGRAMA DE ALOJAMIENTOS PROVISIONALES

Se define el Programa de Alojamientos Provisionales como un Servicio especializado que tiene como **objetivo** la prestación de alojamiento, ante situaciones de carencia de éste o grave deterioro del mismo, de manera temporal, a familias con especiales dificultades de integración, de manera que las viviendas sirvan de instrumento para desarrollar intervenciones de normalización e integración socio-familiar, económica y cultural.

Este Programa va acompañado de medidas tendentes a favorecer dicha integración, mediante la ayuda en la búsqueda de empleo, la normalización en la convivencia, hábitos de salud y especialmente escolarización de menores; la colaboración de estas familias en la consecución de las metas diseñadas es justo la contraprestación que se les exige para continuar disfrutando de la vivienda municipal. El derecho al disfrute se ordena por un año prorrogable hasta un máximo de tres años. No obstante, existe un seguimiento individualizado que permite valorar todas y cada una de las situaciones.

A 31 de diciembre de 2013 el programa contaba con un total de **43 viviendas** de las que:

- 41 son utilizadas para el alojamiento provisional de familias con problemas especiales de vivienda
- 2 son utilizadas para el alojamiento provisional de mujeres víctimas de violencia de género.



En marzo de 2013, se aprobó la **Convocatoria y Bases** que han de regir el acceso a las viviendas de propiedad municipal como recurso de promoción e inserción socio-laboral (publicada en BOP de 27 de marzo de 2013), cuyo plazo de presentación de solicitudes finalizará el 31 de diciembre de 2014.

En estas bases, y dando respuesta a las nuevas situaciones surgidas por la crisis económica, se recoge como novedad en el **baremo de acceso**, puntuación específica a personas **mayores de 65 años** y a **personas que hayan perdido la vivienda por desahucio hipotecario**. También se ha ampliado el segmento de familias que podían acceder a este recurso, con niveles de ingresos superiores a los exigidos hasta el momento, incrementándose éstos hasta 2,30 veces el IPREM.

Con respecto a la prestación de alojamientos provisionales, a lo largo de 2013, se han aprobado, en diecisiete Comisiones de prestaciones sociales, las siguientes propuestas:

- 21 prórrogas
- 3 extinciones
- 18 concesiones
- 7 denegaciones
- 9 renunciaciones voluntarias

La evolución del Programa durante 2013 ha sido la siguiente:

- **Familias con Proyecto de Acompañamiento: 51**
 - Nuevas incorporaciones al Programa: 16
 - Rescisiones de contratos: 11 (6 por renuncia voluntaria)
 - Devolución de llaves: 17

3.5.5 ALQUILERES SOCIALES PARA FAMILIAS EN RIESGO DE EXCLUSIÓN SOCIAL

Por Decreto n.º 12962 de fecha 14 de noviembre de 2013 se resolvió encomendar por parte del Ayuntamiento de Valladolid a la Sociedad Municipal del Suelo y Vivienda de Valladolid, S.L., la gestión del programa de fomento del alquiler para familias en riesgo de exclusión social.

El programa de alquiler social va dirigido a aquellas familias que se encuentran en una situación puntual de emergencia debido a la situación de falta de trabajo y de otros recursos económicos suficientes para hacer frente al alquiler de una vivienda en el mercado privado.

Inicialmente, han sido **diez** las viviendas de titularidad municipal incluidas en el programa de alquiler social, pero se podrá incrementar esta cifra según el nivel de ocupación. La Sociedad Municipal de Suelo y Vivienda (VIVA) es la encargada del proceso de selección de las unidades familiares, mientras que la Concejalía de Bienestar Social valorará su situación para decidir su acceso a esta prestación a través de la Comisión de prestaciones sociales, órgano colegiado encargado de proponer a las familias susceptibles de su inclusión en el programa y, elevar la correspondiente propuesta de resolución al órgano competente para su aprobación.



3.5.6 SERVICIO INTEGRAL DE APOYO A LAS FAMILIAS EN RIESGO DE DESAHUCIO

En el mes de noviembre de 2012 se inició por parte del Ayuntamiento, con la coordinación Junta de Castilla y León, un **servicio integral de apoyo a las familias en riesgo de desahucio**, cuya finalidad es prevenir situaciones de exclusión social motivadas por las situaciones coyunturales de insolvencia hipotecaria que afectan a la vivienda habitual

Objetivos:

- a) Ofrecer información y asesoramiento en relación con las dificultades de pago de los préstamos hipotecarios destinados a la compra de la vivienda principal.
- b) Intermediar entre las personas o familias y las entidades financieras titulares de los préstamos, proponiendo soluciones proporcionadas y adaptadas a su capacidad económica actual que posibiliten el retorno del préstamo y evitar la pérdida de la vivienda o llegar a la resolución no gravosa del mismo.
- c) Ofrecer apoyo profesional y acompañamiento para afrontar las consecuencias de la nueva situación de sobreendeudamiento familiar y asesoramiento sobre medidas de control del gasto.

Este servicio se **estructura** de la siguiente forma:

- **Oficina local**, que asume el **Ayuntamiento de Valladolid**, integrada en el ámbito de los servicios sociales, los cuales desde una actuación preventiva aportan una visión más completa en el abordaje del problema, trabajando preferentemente en un estadio previo a las actuaciones de primer nivel y facilitando su acceso al mismo en caso de requerirse la puesta en marcha de recursos y prestaciones sociales, en colaboración con otros servicios de empleo o de vivienda.

Esta oficina local está atendida por **dos técnicos de programas del Servicio de Acción Social, que dedican dos días a la semana a la atención directa a las familias**. La atención se lleva a cabo en las dependencias municipales de San Benito.

Funciones:

- Prestar información, asesoramiento y apoyo a los ciudadanos en situación de insolvencia hipotecaria.
- Asesorar en la puesta en marcha de planes de economía familiar.
- Recabar y estructurar la información necesaria para que pueda elaborarse, en su caso, el plan de intervención de liquidación de deuda.
- Valorar el posible riesgo de exclusión derivado de la situación de sobreendeudamiento
- Impulsar la intervención de otros servicios, en los casos en que se estime pertinente: Empleo, Vivienda...
- Elaborar la información estadística sobre el funcionamiento del Programa.



Oficina Central, gestionada por la **Gerencia de Servicios Sociales** e integrada por profesionales de diferentes ámbitos y perfiles. Entre sus funciones cabe señalar las siguientes:

- Prestar apoyo técnico a las oficinas locales.
- Llevar a cabo una mediación e interlocución con las entidades financieras, realizando propuestas o recogiendo las propuestas realizadas por la entidad bancaria. Elaborar la propuesta del plan de liquidación y/o reestructuración de deudas que pueda concluir en un acuerdo vinculante entre las partes. En caso de desahucio se valorará la posibilidad de dación en pago o alquiler social.

A este servicio se accede a través de un sistema de **acceso único**, que se gestiona a través del **teléfono autonómico 012**.

Los datos de personas atendidas a lo largo de 2013 son los siguientes:

- **Nº total de personas atendidas: 258**
 - **Nº de personas derivadas** a la oficina central de la Gerencia de Servicios Sociales para **interlocución con la entidad financiera: 90**
- De los 90 casos derivados:
 - 27 continúan en interlocución
 - 63 se han cerrado por los siguientes motivos:
 - 8 daciones en pago
 - 10 acuerdos de reestructuración de la deuda
 - 7 otros acuerdos
 - 23 sin acuerdo
 - 1 fuera de programa
 - 14 desistimientos del interesado

3.5.7 PROGRAMA DE REALOJO DEL POBLADO DE LA ESPERANZA

Tiene como **objetivo** conseguir la integración social y la convivencia de las familias que integraban el Poblado de la Esperanza, lo que conlleva una intensificación del seguimiento de las familias realojadas desde los Servicios Sociales Básicos.

En el año 2013, no se han producido bajas en el Programa, ni por finalización del Proyecto de Acompañamiento, ni por incumplimiento de obligaciones.

La situación de los expedientes de las 108 familias pertenecientes al Programa de Realajo de "La Esperanza", es la siguiente:

- **Familias con Proyecto de Acompañamiento: 9**
- Bajas por finalización del Proyecto de Acompañamiento: 78
- Bajas por incumplimiento de obligaciones: 21



3.5.8 PROGRAMA DE MINORÍAS ÉTNICAS

La evolución de las prestaciones y la atención de necesidades específicas que permiten superar barreras de marginación, de un lado y la aparición en escena de otras colectividades específicas, de otro, hacen que los esfuerzos antes dirigidos en particular a la población gitana, estén cada vez más integrados en las prestaciones a la población en general.

Con objeto de llevar a cabo un plan de actuación con la población gitana que reside en viviendas normalizadas, y dar respuesta a sus necesidades y carencias, de modo que puedan integrarse progresivamente en la sociedad, mejorar sus estándares de vida y desarrollar su propia identidad cultural, el Ayuntamiento de Valladolid mantiene las siguientes actuaciones:

Convenio de Colaboración con la Federación de Asociaciones Gitanas de Castilla y León

Dentro del Convenio se lleva a cabo la ejecución de los siguientes Programas:

- Programa específico de MEDIACION 24 HORAS, comprendiendo mediación general con la población gitana de Valladolid ante situaciones conflictivas y con las familias realojadas por el Servicio Municipal de Acción Social.
- Mediación en materia de vivienda para la recuperación de suelo municipal por ocupación ilegal, eliminación de construcciones ilegales, intervención en situaciones de infraviviendas, etc.
- Programa de participación social: derivación y acompañamiento a recursos normalizados, colaboración en materia de Educación para prevenir el absentismo, articulación y organización de la población gitana para su participación en las plataformas vecinales mediante la creación de grupos integrados por personas adultas que, por su representatividad y sensibilización, puedan constituir un núcleo generador de opinión en el resto de la población gitana y actuaciones de carácter general dirigidas al conjunto de la población de Valladolid para mejorar la imagen social de los gitanos.

CENTRO SOCIAL SEGUNDO MONTES

El 17 de diciembre de 2013, se ha firmado el **Convenio de colaboración entre el Excmo. Ayuntamiento de Valladolid y la Asociación de Promoción Gitana** para la integración y promoción social de la población gitana en Valladolid. En este convenio se cede el uso del centro social a ésta asociación para el desarrollo de actividades encaminadas a la inserción y promoción social de la población gitana en Valladolid.

3.5.9 PLAN MUNICIPAL DE DROGAS

El III Plan Municipal sobre Drogas, cuya vigencia estaba marcada para el período 2007-2010, ha sido **prorrogado en el año 2013**.

Al igual que en años anteriores el objetivo prioritario es la PREVENCIÓN DEL CONSUMO DE DROGAS EN LA CIUDAD DE VALLADOLID, sistematizando y adaptando de manera ordenada, por áreas de intervención y objetivos operativos, las actuaciones municipales a una realidad en constante cambio.

La prevención del consumo de drogas pretende tanto la reducción de la demanda en los ámbitos escolar, familiar, laboral y comunitario, como medidas de control de la oferta.



Otros objetivos no menos importantes vienen definidos por los esfuerzos en paliar la reducción de daños de personas consumidoras de sustancias psicoactivas y la integración social de los drogodependientes. Ambos objetivos son considerados como actuaciones prioritarias. La formación y la sensibilización comunitaria constituyen el resto de los pilares que articular las actuaciones municipales en este ámbito.

Las actuaciones llevadas a cabo en 2013 han sido las siguientes:

1. ACTIVIDADES DE PREVENCIÓN EN EL ÁMBITO ESCOLAR Y EXTRAESCOLAR

- **Centros Educativos y AMPAS:** Se informa de las actividades de prevención que se ofertan desde el Ayuntamiento.
- **Programa Discover y Construyendo Salud:** dirigido al alumnado del último ciclo de Primaria y alumnado de Secundaria. Han participado 7 Centros Educativos y **1.363 alumnos**.
- **Taller de reducción de los accidentes de tráfico relacionados con el consumo de alcohol y cannabis** dirigido a los alumnos de 2º de Bachillerato, Ciclos Formativos de Grado superior y Programas de Cualificación Profesional Inicial. Se han realizado 33 programas, con un total **616 alumnos**, 324 mujeres y 292 hombres.
- **Programa de dispensación responsable de alcohol:** dirigido a los alumnos de Ciclos Formativos y Programas de Cualificación Profesional Inicial de la rama de Hostelería. Ha participado 1 Centro, se han realizado 5 programas, con un total de **93 participantes**, 33 mujeres y 60 hombres.
- **Taller en la Facultad de Trabajo Social:** Durante la semana de la Seguridad Vial se ha colaborado llevado a cabo un taller informando a los universitarios de las consecuencias del binomio drogas-conducción y de los programas de prevención que se llevan a cabo desde el Ayuntamiento. Han asistido **33 personas**, 29 alumnas y 4 alumnos.
- **Taller en la Facultad de Filosofía y Letras:** Durante las V Jornadas de Periodismo Social se ha colaborado con el taller "El papel del periodismo en la prevención del consumo de drogas". **Se han inscrito 91 estudiantes**.

2. ACTIVIDADES DE PREVENCIÓN FAMILIAR

- **Programa Moneo:** Programa de prevención universal de drogodependencias dirigido a familias. Se ha ofertado a las AMPAS de los centros Educativos. Son cuatro sesiones de dos horas de duración. Se han realizado 10 programas con **160 beneficiarios/as**. 32 hombres y 128 mujeres.
- **Programa de Especialización en Drogodependencias:** Programa de prevención universal de drogodependencias dirigido a familias. Se ha ofertado a las AMPAS de los centros Educativos que ya han realizado el Programa Moneo. Son cuatro sesiones de una hora y media de duración. Se han realizado **8 programas** con **85 beneficiarios/as**. 19 hombres y 66 mujeres.
- **Programa A Tiempo:** Programa de prevención universal de drogodependencias dirigido a familias. Se ha ofertado a las AMPAS de los centros Educativos. Son seis sesiones de hora y media de duración. Se han realizado 2 programas con **37 beneficiarios/as**. 7 hombres y 30 mujeres.



- **Programa Dédalo:** Programa de prevención selectiva de drogodependencias dirigido a familias. Se ha ofertado a los Equipos Psicopedagógicos y a los Departamentos de Orientación de los Centros Educativos de la ciudad . Son veinte sesiones de dos horas de duración. Se hacen sesiones con padres, sesiones con hijos y sesiones conjuntas. Se han realizado 1 programas con **24 beneficiarios/as**. 13 hombres y 11 mujeres.
- **Guía familiar para la prevención:** Distribución de una guía dirigida a las familias que necesitan información y orientación sobre prevención de drogodependencias, así como a todas las familias que participan en los programas de prevención que se llevan a cabo..

3. ACTIVIDADES DE PREVENCIÓN COMUNITARIA Y SENSIBILIZACIÓN

- **Página web:** En la que cual se incorporan contenidos específicos en torno a la información sobre drogas. Se han realizado 180.759 accesos.
- **Medios de comunicación:** Información de las actuaciones que se van a desarrollar desde el Plan Municipal.
- **Colaboración con Fundación Intras** en el Proyecto Share My European Cyty, financiado por la UE.
- **Programa de prevención en zonas de ocio:** con la finalidad de informar de consecuencias inmediatas y a largo plazo del consumo abusivo de alcohol y otras drogas. Incrementar la percepción del riesgo de su consumo y favorecer un consumo responsable. Se ha llegado a **5.079 jóvenes, 2.598 mujeres y 2.481 hombres** y se han repartido **10.158** folletos.
- **Reducción de riesgos:** Se subvencionan actuaciones de información sobre riesgos de consumo a jóvenes usuarios de drogas en ambiente lúdico-festivo. Se ha informado a **1.247 jóvenes**, 759 hombres y 488 mujeres.
- **Proyecto de prevención y tratamiento de drogodependencias en el colectivo inmigrante:** Se subvenciona este proyecto cuyo objetivo general es prevenir el consumo de drogas en la población infanto-juvenil inmigrante a través de la puesta en marcha de acciones y proyectos preventivos en colaboración con asociaciones de inmigrantes y otras organizaciones sociales que prestan atención a este colectivo. Los beneficiarios directos de este proyecto han sido **180**.
- **Realización de un grupo de discusión con entidades** relacionadas con la prevención e intervención en drogodependencias con el objeto de obtener un diagnóstico de la situación actual del consumo de drogas en la ciudad de Valladolid han participado **9 personas**. 4 hombres y 5 mujeres.
- **Realización de un grupo de discusión con jóvenes de la ciudad de Valladolid** con el objeto de aumentar el conocimiento sobre la situación del consumo de drogas en nuestra ciudad han participado **9 jóvenes**. 3 chicos y 6 chicas.
- **Realización de una encuesta de opinión sobre el consumo de tabaco, alcohol y otras drogas** en el municipio de Valladolid con el objeto de que se puedan conocer las principales tendencias del consumo en este momento, han participado **350 personas**.



4. ACTIVIDADES FORMATIVAS

- **Programa "En Marcha":** con el objeto de fomentar el no consumo de alcohol si se va a conducir. Se han realizado 1 curso. Número total de beneficiarios: 12 hombres.
- **Módulo de hábitos saludables:** En los cursos que programa la FMD para adquirir la titulación de monitores deportivos, se incluye un módulo de prevención de drogodependencias de dos horas de duración. Se han realizado 4 módulos. En total han participado **78 personas**, 46 mujeres y 32 hombres
- **Información sobre las actuaciones del Plan Municipal sobre Drogas a la Policía Municipal (Agentes Tutores)** se han realizado 3 actividades de formación, han participado **77 Policías**, 64 hombres y 13 mujeres.
- **Información a los participantes del Curso de Mediador Juvenil en Prevención de drogodependencias y Animación Socio-comunitaria** sobre el Plan Municipal sobre drogas. Han participado **15 alumnos**.
- **Curso de prevención de conductas adictivas para mediadores juveniles:** curso tiene como finalidad formar agentes competentes para llevar a cabo acciones preventivas sobre conductas adictivas entre los jóvenes en su medio de relación habitual. Ha tenido una duración de 20 horas y el nº de participante fue de **14 personas**. 11 hombres y 3 mujeres.
- **Campamentos Municipales organizados por la FMD:** Facilitación de monográficos sobre prevención de alcohol y otras drogas a la FMD con el objeto de que los Coordinadores tengan herramientas con las que poder llevar a cabo actuaciones de prevención. Se han facilitado **10 monográficos**.

5. ACTIVIDADES DE INTEGRACIÓN SOCIOLABORAL

- **Curso de formación** en habilidades y destrezas personales y técnicas de búsqueda de Empleo, dirigido a personas en proceso de rehabilitación y personas en exclusión social. Se han realizado 2 cursos. Han terminado los cursos **20 alumnos/as**. 18 hombres y 2 mujeres.
- **Curso de formación** dirigido a mujeres exdrogodependientes, en exclusión social y con problemática específica. El objetivo del curso es formarlas en prevención de riesgos y facilitar su inserción social y laboral. Ha tenido una duración de 24 horas. Han asistido al curso **8 mujeres**.
- **Curso de formación y orientación**, se han subvencionado **2 cursos** dirigidos a mujeres con problema de consumo de alcohol, con el objeto de que adquieran hábitos de vida saludable y que mejoren su participación e integración social y laboral. Han participado **23 mujeres**.



6. PUBLICACIONES

- Folleto informativo sobre cannabis para repartir en zonas de ocio.
- Folleto informativo sobre alcohol para repartir en zonas de ocio.
- Folleto informativo sobre páginas web de prevención de drogodependencias y sobre actividades de ocio y tiempo libre.
- Monográfico para actividades de prevención en el tiempo libre: Prevención de drogodependencias en campamentos municipales.

COLABORACIONES

Convenios de colaboración: Colaboración institucional con las entidades privadas sin ánimo de lucro que trabajan en el ámbito de prevención y reinserción de drogodependientes.

- **PROYECTO HOMBRE Y ACLAD** para el tratamiento y prevención de drogodependencias.
- **AR-VA Y AVAR:** para la prevención y tratamiento del alcoholismo.



3.6 PROGRAMA DE COOPERACIÓN, VOLUNTARIADO E INNOVACIÓN SOCIAL

3.6.1 Plan de cooperación al desarrollo 2011-2014

La finalidad de este Plan es luchar contra la pobreza para el logro del Desarrollo humano sostenible de los países empobrecidos, a partir del fomento de sus capacidades, mediante un proceso de acompañamiento permanente y contando para ello con la concertación de otros agentes de la cooperación y la solidaridad de la ciudadanía de Valladolid.

Las principales acciones llevadas a cabo durante el año 2013 en el marco del mismo en las Áreas que lo integran son las siguientes:

ÁREA DE COOPERACIÓN AL DESARROLLO

- **Convocatoria Anual de subvenciones a proyectos de cooperación al desarrollo** por un importe de: **313.670 €**. Los proyectos subvencionados en dicha convocatoria han sido 27, en concreto los siguientes:

ONGD	PAÍS	PROYECTO	SUBVENCIÓN CONCEDIDA
VICENTE FERRER	LA INDIA	Mejora del acceso a una educación secundaria de calidad para estudiantes desfavorecidos/as en el Mandal de Anantapur	7.618,65
AZACÁN-SERSO	BURKINA FASO	Construcción de una escuela primaria y casas de los maestros en Soarka. Burkina Faso.	16.006,98
AMYCOS	NICARAGUA	Mejora de las condiciones de habitabilidad y de salud de familias vulnerables en la comunidad de El Carmen del Municipio de San Ramón, Matagalpa. Nicaragua.	21.812,29
ANAWIN	ETIOPIA	Oftalmología Etiopia 2013. Etiopia.	4.599,92
SED	HONDURAS	Promoción de la infancia y juventud hondureña en riesgo de exclusión social a través de un programa de rehabilitación y reinserción social de horizontes al futuro en Comayagua. Honduras.	10.333,27
MUNDO COOPERANTE	COLOMBIA	Promoción de los derechos y prevención del abuso y la explotación sexual comercial de niños, niñas y adolescentes en 5 comunidades de la ciudad de Cartagena de Indias. Colombia	7.543,25
ENTRE CULTURAS FÉ Y ALEGRÍA	NICARAGUA	Formación de multigrado para mejorar la calidad educativa en zonas rurales del occidente de Nicaragua.	10.592,06
HAREN ALDE	BRASIL	Micro acciones de apoyo al desarrollo humano en las comunidades Ribereñas e indígenas del Río Purús, Municipio de Lábrea, Amazonas. Brasil.	6.593,79
CAUCE	PERÚ	Reducción de la morbilidad infantil a través del fortalecimiento de capacidades para el cuidado de la salud y el medio ambiente en las familias de Ex Fundo Cudivilla, Huacoy y Punchauca del Distrito de Carabaylo, Lima.	15.274,79



ONGD	PAÍS	PROYECTO	SUBVENCIÓN CONCEDIDA
ADSI	BOLIVIA	Una vida libre de violencias desde la educación. Bolivia.	11.331,69
MUSOL	SENEGAL	Mejora el saneamiento básico en la comunidad rural del Yené en Senegal , Fase 2ª.	12.902,08
PROCOMAR VALLADOLID ACOGE	EL SALVADOR	Fomento de la producción agropecuaria en comunidades rurales del municipio de Tenancingo. El Salvador.	13.265,70
PROYDE	MADAGASCAR	Impulso al programa "Escuela para el desarrollo" para garantizar la educación básica de calidad a los niños y niñas de la Red de Escuelas Rurales.	19.750,37
ASAMBLEA DE COOPERACIÓN POR LA PAZ	GUATEMALA	Mejora de las condiciones de acceso al agua potable, higiénico-sanitario, medioambientales y organizativos de 175 personas (58 niños y niñas, 61 mujeres y 56 hombres) del Caserío Tonajuyú, Chimaltenango..	13.750,37
INTERED	BOLIVIA	Acceso de la población infantil, joven y adulta de Villa Armonía y de los barrios colindantes, La Paz, a recursos educativos alternativos, promoviendo su derecho a la educación.	9.477,51
TRIÁNGULO	PARAGUAY	Jóvenes y VIH.	4.800,79
ALBA	BOLIVIA	Atención integral a niños y niñas en grave riesgo de exclusión social.	4.328,81
JÓVENES Y DESARROLLO	GUATEMALA	Educación formal mediante método de enseñanza adaptando al entorno cultural de las mujeres indígenas del Área Rural de Guatemala.	13.928,64
SEGUNDO Y SANTIAGO	EL SALVADOR	Instituto Tecnológico Padre Segundo Montes. 2013-2014	9.518,09
FISC	NICARAGUA	Salud preventiva y curativa dirigida a la población de Nueva Vida, Ciudad de Sandino.	14.158,75
PROCLADE	REPÚBLICA DOMINICANA DEL CONGO	Contribuir a incrementar el acceso a medicamentos básicos y otros productos sanitarios de calidad a precios asequibles instalando placas solares en la Camebasu Villa de Kikwit, provincia de Bandundu.	13.588,14
ENTREPUEBLOS	ECUADOR	Las organizaciones indígenas protagonistas en la construcción de la Plurinacionalidad, el Sumak Kawsay y los Derechos Colectivos de los pueblos indígenas.	15.776,61
ECOSOL-SORD	GUATEMALA	Mejora de las condiciones de salud, higiene familiar y dotación de filtros de agua en 6 comunidades de la zona de Las Pozas del municipio Sayaxché del Departamento del Pet.	9.131,90
JUAN CIUDAD	GHANA	Mejora de la atención sanitaria en el distrito de Sefwi-Wiawso, mediante la renovación de la instalación fotovoltaica del St. Joh of God Hospital.	2.219,27
COMITÉ MONTSEÑOR ROMERO	GUATEMALA	Implementación de la estrategia de rehabilitación con base en la Comunidad -RBC- en comunidades rurales, el Estor, Livingston, Izabal.	13.362,75
MANOS UNIDAS	PERÚ	Fortalecimiento de la gobernabilidad local y ampliación de infraestructuras para una adecuada gestión del agua potable y saneamiento medioambiental en 4 localidades del Distrito de José Domingo Choquehuanca, Puno.	9.175,42
NUEVOS CAMINOS	REPÚBLICA DOMINICANA	Mejoras estructurales en la vivienda para la prevención de desastres climatológicos y de enfermedades infectocontagiosas en Sabana Yegua y sus comunidades rurales. República Dominicana.	7.613,89



- **Desarrollo del Programa de Cooperación Técnica.** Proyecto dirigido a la formación y capacitación en gestión pública local, de técnicos y cargos electos de municipalidades de países empobrecidos. Se llevó a cabo la novena edición de este programa. Los beneficiarios finales **fueron 11 personas**, entre funcionarios y representantes municipales. La procedencia de los destinatarios fué:

N.º pasantes por países	Municipalidades o entidades de procedencia
2 Guatemala	<ul style="list-style-type: none"> · 1 San Antonio Sacatepequez · 1 Mazatenango Suchitepequez
3 México	<ul style="list-style-type: none"> · 1 Hidalgo · 2 Jalisco
2 Venezuela	<ul style="list-style-type: none"> · 1 Sucre · 1 Chacao
4 El Salvador	<ul style="list-style-type: none"> · 2 Santa Tecla · 2 Delgado

- **Reuniones con contrapartes** de países empobrecidos, sobre los proyectos subvencionados de cooperación al desarrollo, como forma de profundizar en el conocimiento de dichos proyectos. Se mantuvo reunión con las siguientes contrapartes:
 - Fundación Hombres Nuevos – BOLIVIA
 - FUNDEMI-TALITA KUMI- GUATEMALA, organización dedicada al trabajo con mujeres indígenas sobre todo en los ámbitos de educación, de salud y formación en proyectos productivos.
 - Reunión con Amanda Mendieta Loayza, coordinadora de proyectos en la ONG APRODES - PERÚ
- **Organización de un seminario sobre intercambio de experiencias y buenas prácticas** a cargo de personal de la Municipalidad de Santa Tecla- El Salvador, sobre el *“modelo de desarrollo turístico en su ciudad”*. Dirigido a personal del Ayuntamiento de Valladolid, con el objeto de presentarnos la experiencia de desarrollo turístico que se está llevando a cabo en esta municipalidad y que está siendo modelo de referencia para todo El Salvador, y que puede ser también un referente para nuestra gestión en este ámbito. La Municipalidad de Santa Tecla- El Salvador, constituye una de las entidades socias en la Alianza: Ciudad-Ciudad del Programa ONU-HABITAT. En este seminario participaron **25 técnicos municipales** de distintos servicios: Turismo, Cultura, Acción Social, Participación Ciudadana, y Planificación Urbanística.



ÁREA DE ACCIÓN HUMANITARIA

· **Convocatoria Anual de subvenciones a proyectos de Acción Humanitaria**, por un importe de: **37.485 €** Los proyectos subvencionados en dicha convocatoria han sido **7**, en concreto los siguientes:

ONGD	PAÍS	PROYECTO	SUBVENCIÓN CONCEDIDA
BRIGADAS INTERNACIONALES DE PAZ	MÉXICO	Protección de los y las defensoras de derechos humanos Mexicanos, mediante el Acompañamiento y Internacional.	4.433,12
ASAMBLEA DE COOPERACIÓN POR LA PAZ	TERRITORIOS OCUPADOS PALESTINOS	Acción humanitaria para aumentar el acceso y la disponibilidad de alimentos frescos diversificados y de buena calidad a 25 hogares (250 personas: 138 mujeres y 112 hombres; 90 niños/as) que padecen una situación de inseguridad alimentaria en la Comunidad de Al Qarara, Franja de Gaza, con un enfoque específico sobre mujeres.	5.332,43* No justificar en gastos de personal expatriado
ENTRECULTURAS FE Y ALEGRÍA	ZIMBABWE	Apoyo a la mejora de la educación secundaria en el campo de refugiados de Tongogara. No justificar en gastos de personal expatriado	5.765,30*
CRUZ ROJA ESPAÑOLA	TANZANIA	Ayuda humanitaria para la población refugiada del Campo de Nyarugusu en Tanzania.	5.821,27
FUNDACIÓN CAUCE	COSTA DE MARFIL	Programa de ayuda humanitaria y asistencia sanitaria a las familias desplazadas víctimas de guerra de los barrios precarios de PK 18 y Danga Basfond (Abidjan)	5.875,58
MÉDICOS DEL MUNDO	ARGELIA	Mejora de la salud oftalmológica y óptica entre la población Saharai refugiada en Tindouf. (Edición 2013)	7.146,54
SED	CHAD	Mejora de las condiciones higiénicas-sanitarias y alimenticias de las mujeres afectadas por HIV.	3.110,76

· **Reuniones con contrapartes** de países empobrecidos, sobre los proyectos subvencionados de acción humanitaria, como forma de profundizar en el conocimiento de dichos proyectos.

Se mantuvo reunión con las siguientes contrapartes:

- Brigadas Internacionales de Paz (PBI) en México.
- Servicio de Jesuitas al refugiado (JRS) en América Latina, afincado en Colombia.
- PBI- México y el Centro Diocesano para los derechos Humanos Fray Juan Larios. AC, organización dedicada a la búsqueda de víctimas y acompañada por parte de PBI por estar en situación amenazada.

· **Concesión de una subvención nominativa por importe de 30.000 € a la ONG FUNDACIÓN UNICEF** Comité Español destinada a paliar los efectos de la catástrofe natural producida por el **tifón Haiyan en Filipinas** el 8 de noviembre de 2013. Catástrofe natural, que ha producido grandes inundaciones, destrucción masiva de infraestructuras básicas y 10.000 personas fallecidas.

El proyecto va orientado a atender las necesidades inmediatas de la población afectada más vulnerable, fundamentalmente la población infantil, siendo la prioridad inmediata a atender las necesidades en el **ámbito de la nutrición, agua, saneamiento e higiene, educación y protección.**



ÁREA DE INFORMACIÓN, SENSIBILIZACIÓN, FORMACIÓN Y EDUCACIÓN PARA EL DESARROLLO

- **Convocatoria Anual de subvenciones a proyectos de Sensibilización y Educación para el Desarrollo, por un importe de 3.370 €.** Los proyectos subvencionados en esta convocatoria han sido **5**.
- **Talleres sobre “Los Objetivos de Desarrollo del Milenio”**, dirigidos a los centros educativos de la ciudad. Cuyo objetivo es sensibilizar a la población escolar sobre las desigualdades Norte- Sur existentes y sobre la Declaración del Milenio como herramienta para erradicar la pobreza extrema en el mundo. Los destinatarios de estos talleres han sido: **459 alumnos (204 niños y 255 niñas), 23 talleres impartidos, y 11 centros educativos** participantes.
- Acciones para la **conmemoración del día del Cooperante (8 de Septiembre)**. Se colgó un cuadrático elaborado hace años en la web municipal, en las fechas próximas a esa celebración, con el objetivo de reconocer públicamente el trabajo y la figura del cooperante y su contribución al desarrollo de los países empobrecidos.
- Elaboración de **folleto divulgativo online** para ser colgado en la web municipal, en el que se visibilizaban los proyectos subvencionados en esta materia. De los 38 proyectos subvencionados en ambas convocatorias (cooperación al desarrollo y acción humanitaria), **5 de ellos fueron destinados a personas con discapacidad** como principales destinatarios: 1 en Mozambique, 1 en El Salvador, 2 en Guatemala y 1 en Colombia.
- **“Jornada de Intercambio metodológico- la trata de seres humanos”**, celebrada el día 25 de septiembre y organizada por el CAI- Plan Municipal de Inmigración- en el marco de la Semana Intercultural 2013.
- Firma del acuerdo de **hermanamiento educativo** entre los colegios de Bolivia y Valladolid el 6 de febrero de 2013. Proyecto orientado fundamentalmente a la realización de actividades de educación para el desarrollo y educación en valores. Hermanamiento educativo establecido entre 8 centros educativos de Valladolid y otros 8 centros de distintas ciudades de Bolivia: Sucre, Cochabamba, Santa Cruz y La Paz. Durante el 2013, se ha procedido a la puesta en marcha de las siguientes actuaciones:
 - Creación del rincón del Hermanamiento en cada colegio hermanado
 - Carteo y comunicación entre colegios
 - Organización de actividades en torno al día 20 de diciembre- Día Internacional de los Derechos del niño
 - Creación de cuentos viajeros
 - Grabación del himno del Hermanamiento

ÁREA DE GÉNERO Y DESARROLLO

- De los 34 proyectos subvencionados (en cooperación al desarrollo y acción humanitaria), **12 proyectos contemplan específicamente la perspectiva de género.** De estos 12, uno de ellos va dirigido a mujeres como principales destinatarias.



ÁREA DE CODESARROLLO

- Se celebró el **encuentro intercultural y el festival de las culturas el 29 de septiembre**, en el marco de la Semana Intercultural celebrada del 23 al 29 de septiembre. En él se organizaron por parte de las entidades de inmigrantes de la ciudad actividades orientadas a la información e intercambio intercultural respecto a sus culturas, costumbres, tradiciones, gastronomía, talleres, juegos, demostración artística y musical de los distintos países, con una participación de **2.400 personas**.
- Organización de dos actividades formativas sobre codesarrollo: **Jornada y taller sobre codesarrollo**, organizados el 28 de noviembre de 2013, con el objetivo de informar sobre todo a los colectivos de personas inmigrantes de la ciudad, sobre las posibilidades que ofrece el Codesarrollo de cara al desarrollo de sus países de origen, y sobre las posibilidades que tienen de convertirse en agentes de desarrollo de sus zonas concretas de procedencia. En la jornada fueron inscritas **50 personas y en el taller 25**. En ambas participaron tanto ONGD, entidades que trabajan con personas inmigrantes y entidades de inmigrantes de la ciudad.

ÁREA DE COMPRA PÚBLICA ÉTICA

- Con fecha **8 de noviembre se aprobó una moción institucional para que Valladolid obtenga el estatus de CIUDAD POR EL COMERCIO JUSTO**. Dicha moción constituye el primer requisito a cumplir de cara a que la ciudad solicite dicho estatus. Dicho sello será conseguido una vez sean cumplidos los indicadores exigidos en materia C.J en la ciudad, y cuyo logro se promoverá desde el grupo de trabajo creado a tal efecto y en el que participará el Ayuntamiento, la Plataforma Vallisoletana de CJ y otros agentes de la ciudad.

Con la aprobación de esta moción el Ayuntamiento asume los siguientes compromisos:

1. Desarrollar una política de Compra Pública Ética, incluyendo el Comercio Justo en las prácticas y procedimientos de contratación municipal, siempre que sea posible.
2. Promover e impulsar el uso de productos de Comercio Justo en la administración municipal.
3. Realizar acciones de sensibilización y educación para el desarrollo relacionadas con el Comercio Justo dirigidas a personal municipal, a colectivos sociales específicos y a la ciudadanía en general.
4. Apoyar las actuaciones que se realicen en la ciudad para conmemorar el Día Internacional del Comercio Justo y Consumo Responsable.
5. Financiar proyectos de cooperación al desarrollo en los países empobrecidos dirigidos a productores de comercio justo.
6. Participar en el grupo de trabajo local que integren los distintos actores necesarios para lograr dicho estatus y mantenerlo en el tiempo.
7. Apoyar la iniciativa de la campaña “Ciudad Justa” en las comunicaciones internas y externas del Ayuntamiento.
8. Participar en la red española de acciones locales a favor del comercio justo.



- **Se han realizado otras actuaciones en materia de compra pública ética**, en concreto se ha ofrecido café de comercio justo en varios eventos organizados desde el Servicio de Acción Social, y se han entregado cestas con productos de comercio justo en concepto de pago a ponentes y participantes en distintas actividades organizadas desde el servicio.

ÁREA DE COORDINACIÓN

- **Adhesión al Programa ONU Habitat- Ciudad- Ciudad: “Identificación de buenas prácticas, políticas públicas y legislación facilitadora para la provisión local de servicios urbanos básicos”.** Programa destinado a crear alianzas entre ciudades para el intercambio de experiencias e iniciativas en materia de planificación urbana. Alianza constituida por los siguientes actores:

- Programa de las Naciones Unidas para los Asentamientos Humanos- ONUHABITAT.
- Municipalidades de Delgado y Santa Tecla de El Salvador.
- Los Ayuntamientos españoles de: Valladolid, Avilés, Rivas Vaciamadrid y Zaragoza.

En el marco de este programa durante el 2013 se realizaron las siguientes actuaciones:

- **Participación en el Taller de programación operativa celebrado en El Salvador del 15 al 17 de abril 2013.**
- **Firma del Memorándum de entendimiento**, en el que se establecen las líneas de colaboración por cada uno de los actores implicado.
- **Ejecución de nuestro compromiso asumido en el programa:** dar participación a los técnicos municipales de las Ciudades de El Salvador (Santa Tecla y Ciudad Delgado), en el programa de Cooperación Técnica 2013 para formarse en temas relacionados fundamentalmente con la gestión y promoción del turismo local, tema de interés estratégico para ambas municipalidades.
- **Participación en el taller de Evaluación de resultados de la iniciativa, celebrado en Madrid los días 16 y 17 diciembre 2013**, junto con el resto de actores implicados en la alianza.
- **Seguimiento del convenio suscrito con la Coordinadora Castellano-Leonesa de ONGs de Desarrollo.** Convenio establecido para apoyo a las actividades realizadas por ésta, relacionadas con la información, formación, sensibilización y educación para el desarrollo dirigidas a la ciudadanía en general, a las ONGD o a colectivos específicos.
- **Celebraciones del Consejo Municipal de Cooperación: 2 reuniones.**
- Participación en el Consejo de Cooperación de la Universidad de Valladolid.



3.6.2 PROGRAMA DE VOLUNTARIADO

Actuaciones de colaboración con el voluntariado en la ciudad:

- **Seguimiento de convenios suscritos en materia de voluntariado** con las siguientes entidades: Fundación Cauce, Cosocial, para la atención a casos de acompañamiento a personas mayores o a apoyo escolar de menores.
- **Seguimiento del convenio de voluntariado con la Asociación Democrática de Pensionistas y Jubilados-UDP de Valladolid**, a través del voluntariado para apoyo social a las personas mayores (apoyo en talleres en los Centros de Personas Mayores; acompañamiento a personas mayores en la realización de gestiones, paseos, etc).
- **Centralización de peticiones de voluntariado** realizada en el servicio, a nivel individual, dirigido fundamentalmente a actividades de apoyo escolar y actividades de acompañamiento a personas mayores y a nivel grupal dirigidas a apoyar en programas de infancia de CEAS.
- **Gestión con entidades de voluntariado para la cobertura de las demandas:** Cosocial, Fundación Cauce, UDP
- **Información a personas con interés de colaborar en tareas de voluntariado**, y derivación hacia entidades de voluntariado en la ciudad.
- **Desarrollo y seguimiento del Proyecto “Estoy Contigo”**, en colaboración con las personas voluntarias del Teléfono de la Esperanza, dirigido a reducir el aislamiento social de las personas mayores que viven solas en la ciudad, con un total de 11 beneficiarias en la actualidad.
- Gestión de la **“Biblioteca Solidaria Miguel Delibes”**, poniendo a disposición de diversas entidades que en la ciudad trabajan con infancia en riesgo de exclusión, los libros de lectura recopilados en la Feria del Libro, a través de las donaciones hechas por niños y niñas de entre 6 y 12 años visitantes de la Feria, como un **medio más de animación a la lectura** entre este colectivo en riesgo de exclusión.
- Por otra parte, hay que señalar la **concesión de subvenciones** a proyectos de acción social, mediante convocatoria de concurrencia competitiva, **para el desarrollo de proyectos de voluntariado (4 proyectos subvencionados en 2013).**

3.6.3 BANCO DEL TIEMPO

Proyecto de intercambio de tiempo, dedicado éste a tareas puntuales de la vida diaria, fomentando la confianza en las relaciones intervecinales.

Los datos del banco del tiempo a fecha 31 de diciembre 2013 son los siguientes:

- **Socios y procedencia**
 - **N.º total de socios individuales** inscritos en el año 2013: **120**
 - **N.º total de socios individuales inscritos** (a fecha de 31 de diciembre de 2013): **554**
 - **N.º de asociaciones** inscritas como socios en el año 2013: **0**
 - **N.º total de asociaciones** inscritas como socios a fecha de 31 de diciembre de 2013: **14**



· Perfil de todos los socios individuales

- Por edad: la mayoría de los socios se encuentran en el intervalo de edad: entre 41 y 50 años.
- Por sexo: 339 mujeres y 201 hombres
- Según la ocupación:

Ocupación	Número
Empleados	263
Desempleados	141
Jubilados	67
Amas de casa	36
Estudiantes	29

- Según procedencia por barrios: los barrios de la ciudad de los que proceden más socios del banco son, por orden de representación: La Rondilla, La Victoria, la zona Centro, Las Delicias y Huerta del Rey.
- Personas inmigrantes: **24**.
- Por países de origen: de Colombia, 3 de Perú, 3 de Brasil, 2 de Rep. Dominicana y uno de Chile, Ecuador, Venezuela, Bolivia, Senegal, Marruecos, Francia, Hungría, Italia, Alemania, Bulgaria y Rumanía.

INTERCAMBIOS REALIZADOS EN EL AÑO 2013 Y DESDE SU CREACIÓN:

- Intercambios totales realizados en el 2013: **1.167**
- Intercambios totales realizados desde su creación: **5.765**

1. Intercambios individuales realizados en el año 2013 y desde su creación:

- Intercambios individuales realizados en el 2013: **791**
- Intercambios individuales totales realizados desde su creación: **4.328**

Los servicios individuales más intercambiados en 2013 son:

- Tareas informáticas: arreglos, clases...
- Masajes
- Tareas de peluquería: cortes, tintes...
- Clases y charlas en inglés
- Contactar con gente para charlar, pasear
- Desplazamientos en coche
- Reparaciones del hogar
- Tareas de costura
- Apoyo escolar, clases particulares
- Limpieza y ayuda en el hogar



2. Intercambios colectivos realizados en el año 2013 y desde su creación:

- Intercambios colectivos realizados en 2013: **349**
- Intercambios colectivos totales realizados desde su creación: **1.180**

Los servicios colectivos más intercambiados en 2013 son:

- Patinaje
- Ajedrez
- Charlas en francés
- Visitas culturales

3. Intercambios realizados por asociaciones en el año 2013 y desde su creación:

- Intercambios realizados por asociaciones en 2013: **0**
- Intercambios realizados por asociaciones totales desde su creación: **174**

4. Intercambios realizados por el Banco del Tiempo en el año 2013 y desde su creación:

- Intercambios realizados por el BDT en 2013: **27**
- Intercambios totales realizados desde su creación: **100**

Los intercambios más realizados por el BDT en 2013 son:

- Cuenta Verde (especialmente recogida de tapones de plástico)
- Colaboraciones en eventos (Navimercado 2013, Ferias y Mercados Solidarios)
- Colaboraciones para medios de comunicación



3.7 PROGRAMA DE FOMENTO DEL ASOCIACIONISMO PARTICIPATIVO

Favorecer el Asociacionismo participativo y apoyar la iniciativa de aquellas entidades sin ánimo de lucro que desarrollan proyectos de carácter social en cualquiera de los sectores de actuación de la Concejalía de Familia y Bienestar Social, constituye una línea de trabajo ya histórica desde el servicio. A ello, se suman las diversas convocatorias de apoyo a proyectos de Cooperación al Desarrollo.

CONVOCATORIA DE SUBVENCIONES EFECTUADAS EN EL AÑO 2013 DESDE EL SERVICIO DE ACCION SOCIAL

SUBVENCIONES CONCEDIDAS A ENTIDADES PRIVADAS SIN ÁNIMO DE LUCRO.

Subvenciones concedidas al amparo de la convocatoria a Entidades Privadas sin ánimo de lucro para el **Desarrollo de Proyectos en materia de Acción Social** durante el ejercicio 2013:

SECTOR IGUALDAD DE OPORTUNIDADES

ASOCIACIÓN	PROYECTO	SUBVENCIÓN CONCEDIDA (€)
ASOC DE ASISTENCIA A VÍCTIMAS DE AGRESIONES SEXUALES Y MALOS TRATOS	Grupo de trabajo para mujeres maltratadas en situación de desventaja social	1.283,79
ASOCIACIÓN FOROFEMINISTA	Alfabetización digital. El empoderamiento de las mujeres a través de las nuevas tecnologías	1.283,79
ACLAD ASOC. DE AYUDA AL DROGODEPENDIENTE	Educación de nuevas masculinidades	1.818,72
FUNDACIÓN TRIÁNGULO	Actividades del grupo de mujeres 2013: "Visibilidad y sensibilización"	1.283,79
ALCOHOLICOS REHABILITADOS DE VALLADOLID (ARVA)	Programa de prevención en alcohol y violencia	1.711,72
FUNDACIÓN JUAN SOÑADOR	Corresponsabilidad para la igualdad	1.711,72
ASOCIACIÓN DE MUJERES "LA RONDILLA"	XII Jornadas contra la violencia. El empoderamiento de las mujeres en la violencia de género	1.283,79
JOSEFINAS DE LA SANTÍSIMA TRINIDAD CURIA GENERAL	"Un hogar, una oportunidad"	2.032,68
ASOCIACIÓN CULTURAL DE LA AMISTAD	Escuela de empoderamiento para mujeres	900,00
ASOCIACIÓN IGUALDAD ES SOCIEDAD. DERECHOS Y OPORTUNIDADES PARA COLECTIVOS EN DESVENTAJA	¡¡Vallahombre!! La nueva masculinidad (II parte)	1.150,00



SECTOR PERSONAS CON DISCAPACIDAD

ASOCIACIÓN	PROYECTO	SUBVENCIÓN CONCEDIDA (€)
ASOC PADRES Y TUTORES DE PERSONAS CON PARÁLISIS CEREBRAL Y ENCEFALOPATIAS AFINES	Llevamos la música clásica a ASpace	635,30
FUNDACIÓN PERSONAS	Grupos de autogestores	365,30
ASOC DE SORDOCIEGOS DE CASTILLA Y LEON	Sensibilización social en Valladolid 2013	618,36
PERSONAS SORDAS EN ACCIÓN	Intervención social y participación	508,24
ASOC VALLISOLETANA DE ESCLEROSIS MULTIPLE	Prevención de los estados de dependencia	635,30
ASOC PARA LA PROMOCION DE LA ESTIMULACIÓN PRECÓZ	Talleres	508,24
FEAFES-VALLADOLID "EL PUENTE"	La locura de la creatividad en el empecinado	677,65
ASOC. DE PERSONAS SORDAS DE VALLADOLID	El acceso a la formación y a la información	508,24
ASOC PARKINSON VALLADOLID	Servicio de información, orientación y sensibilización	660,71
ASOC ASPAYM CASTILLA-LEON	Música para tod@s 2013	660,71
ASOC PON UNA SONRISA EN TU VIDA	Pon una sonrisa en tu vida	618,36
FEDERACION ASpace CASTELLANO-LEONESA	Súmate al corto	508,24
CAMINO.ASOC.DAÑO CEREBRAL ADQUIRIDO VALLADOLID	Apoyo y asesoramiento a afectados por DCA	592,95
FUNDACION INTRAS	Haztivate	677,65
FUNDACION BENEFICIO ASISTENCIAL PURA AFIM	Disfrutemos de nuestro tiempo aprendiendo	508,24
ASOC.PADRES ADULTOS DISCAPACITADOS CONDE ANSUREZ	Taller de equinoterapia	550,60
INSTITUTO MEDICO PEDAGOGICO DEL NIÑO JESUS HOSPITALARIOS DE SAN SJUAN DE DIOS PROVINCIA DE CASTILLA	Tri-terapia (agua, risas y animales)	677,65
ASOC DE ENFERMOS DE FIBROMIALGIA Y SINDROME DE FATIGA CRONICA DE VALLADOLID Y PROVINCIA	Intervención cognitivo-conductual y sensibilización	508,24
ASOC DE PADRES Y AMIGOS DEL SORDO DE VALLADOLID	Escuela de padres de la discapacidad auditiva	635,30
ASOC VALLISOLETANA DE LARINGECTOMIZADOS	Sin título específico (rehabilitación del laringectomizado)	508,24
ASOCIACIÓN CASTELLANOS DE OLID	Folklore, música y nuevas tecnologías	508,24
DOWN VALLADOLID (A.S.D.O.VA)	Taller de transición a la vida adulta y formación pre-laboral	508,24



SECTOR INMIGRACIÓN

ASOCIACIÓN	PROYECTO	SUBVENCIÓN CONCEDIDA (€)
FUNDACIÓN RONDILLA	Español para inmigrantes	867,56
JOCECYL	Inserción sociocultural	921,78
AS. VECINAL RONDILLA	Avanzando en la convivencia entre el vecindario de La Rondilla	650,67
ASAÍN VALLADOLID	Colombia	759,11
RED INCOLA	En clave intercultural	1030,21
PROCOMAR VALLADOLID ACOGE	VI Ciclo de cine intercultural	900,00
CRUZ ROJA ESPAÑOLA	Aprendiendo un idioma para trabajar en Valladolid.	650,00
ASOCIACIÓN DE AYUDA AL INMIGRANTE "STARA PLANINA"	Dialogar y avanzar	650,67

SECTOR MENORES

ASOCIACIÓN	PROYECTO	SUBVENCIÓN CONCEDIDA (€)
SOCIEDAD SAN VICENTE DE PAÚL	Intervención socioeducativa con menores	839,18
ALIANZA CRISTIANA DE JÓVENES DE LA YMCA	Proyecto integral al menor	891,63
ASECAL	Educación de calle con menores	786,73
ASOCIACIÓN DE VECINOS 24 DE DICIEMBRE	Belén joven: formando menores participativos, solidarios, comprometidos y saludables	681,84
ASOC REGIONAL DE CENTROS INFANTILES DE CASTILLA Y LEÓN	Educación infantil: artes y creatividad	629,39
ASOCIACIÓN SOCIOCULTURAL EL SINAI	Intervención sociocultural con menores de la Asociación Sinaí	629,39
ASOCIACIÓN ALLENDE MUNDI	Proyecto de intervención socioeducativa con menores y jóvenes	681,84



SECTOR VOLUNTARIADO

ASOCIACIÓN	PROYECTO	SUBVENCIÓN CONCEDIDA (€)
FASOC COMITÉ CIUDADANO ANTI-SIDA DE VALLADOLID	Proyecto VIH y voluntariado	824,26
GRUPO AZACÁN-SERVO CASTILLA Y LEÓN	El voluntariado como elemento transformador de la sociedad: ¿Te imaginas que fuéramos muchos?	934,16
SOLIDARIDAD CON AMERICA LATINA CASTILLA Y LEÓN (SAL-CYL)	Compartiendo lazos	659,41
FUNDACIÓN KUMEN	¿Quieres ser voluntario?	912,17

SECTOR PREVENCIÓN DE DROGODEPENDENCIAS

ASOCIACIÓN	PROYECTO	SUBVENCIÓN CONCEDIDA (€)
ASOC VALLISOLETANA DE ALCOHOLICOS REHABILITADOS	Prevención del consumo de alcohol tabaco y cannabis en hijos de padres con problemas de alcoholismo	1.194,44
LIGA ESPAÑOLA DE LA EDUCACIÓN Y LA CULTURA POPULAR R LIGA VALLISOLETANA	"De ti depende".	1.293,96
FUNDACIÓN ALDABA	Prevención de drogodependencias para población inmigrante	1.970,80
ASOC CASA DE JUVENTUD ALESTE	Programa de prevención de drogodependencias ALESTE	1.970,80

SECTOR SENSIBILIZACIÓN Y EDUCACIÓN PARA EL DESARROLLO

ASOCIACIÓN	PROYECTO	SUBVENCIÓN CONCEDIDA (€)
AMYCOS	Exposiciones y talleres de educación para el desarrollo. Acceso a agua, comercio justo, objetivos de desarrollo del milenio y globalización	646,30
INGENIERÍA SIN FRONTERAS CASTILLA Y LEÓN	Electrónica ética: no más artículos defectuosos	692,47
ASOCIACIÓN PROYDE	Ciudades por el comercio justo	784,79
FUNDACIÓN ENTRECULTURAS FÉ Y ALEGRIA	Semana de acción mundial por la educación	692,47
FUNDACIÓN INTERED	XVII curso taller "interdependencia solidaria": formación para el voluntariado internacional. Fase I	553,97



4. Carta de servicios

El Decreto de Alcaldía 5136 de 28 de mayo de 2009 aprueba, entre otras, la nueva Carta de Servicios de Acción Social. En ella se plasman algunas modificaciones necesarias después de siete años de funcionamiento de la anterior carta. Los nueve compromisos suponen una continuidad e introducen mejoras con respecto a las exigencias respecto a los/as ciudadanos/as de Valladolid.

Mensualmente se recogen datos en diecisiete indicadores que reflejan que la apuesta comprometida y pública por dar servicios de calidad a la ciudadanía, es un reto constante. En ocasiones, circunstancias de diferente índole, hacen difícil el cumplimiento de los compromisos y la superación de las metas ya logradas. La dedicación y la profesionalidad del personal municipal que presta sus servicios en Acción Social, han hecho posible, un año más, el mantenimiento en la calidad de los servicios, a tenor de los medidores que durante el año 2013, han resultado:

1. Acceso a los servicios de Información y Orientación de los CEAS en un plazo máximo de 20 días a través de cita previa, no sobrepasando en 10 días en el 70% de los casos.	86,81% Media de cumplimiento 67,44% en menos de 10 días.
2.1 Lograr que, al menos, el 90% de los casos las personas atendidas se encuentren satisfechas o muy satisfechas con la información recibida.	68,54% Muy satisfechos 29,23 % Satisfechos
2.2 Medida de satisfacción indirecta: mantenimiento del mismo profesional a lo largo de toda la intervención.	98,81% Media de cumplimiento
3 Resolver las solicitudes de ayudas, prestaciones y servicios tramitados desde Ceas en un plazo de 2 meses desde su entrada en el Registro del Ayuntamiento.	84,72% Media de cumplimiento
4 En los servicios con cita previa se garantizará la atención en un tiempo de espera inferior a 30 minutos, reduciéndose a 15 minutos en el 80% de los casos.	97,60% Media de cumplimiento 90,29% espera inferior a 15 min.
5 Atender a un mínimo de 2.000 personas al año en las actividades de animación de Centros de Personas Mayores.	6.416 Plazas en talleres
6.1 Atender a un mínimo de 850 niños al año en proyectos de educación social preventiva y de promoción.	1.620 niños atendidos
6.2 Atender a un mínimo de 400 mujeres al año en proyectos de educación social preventiva y de promoción.	700 mujeres atendidas
7.1 Proporcionar al menos 250.000 horas de ayuda a domicilio al año.	292.587,4 horas de Sad/año.
7.2 Proporcionar al menos 2000 servicios de Teleasistencia al año.	3.006 Servicios de Teleasistencia/año
8 Dar respuesta a las quejas y sugerencias formuladas por escrito, en un plazo máximo de quince días, desde su recepción por la Sección correspondiente.	77,27 % de las quejas respondidas en 15 días. No hay sugerencias.
9 Resolver las solicitudes de subvención para programas de acción social en menos de tres meses.	100 % de solicitudes resueltas en plazo







**Servicio
de Atención
a la Familia
y Formación**



Recursos humanos 2013

	TOTAL	FUNCIONARIOS	LABORALES
JEFATURA DEL SERVICIO			
SUBDIRECCIÓN		1	
C. ESCUELAS INFANTILES Y EDUC.DE PERSONAS ADULTAS	3	3	0
C. FORMACIÓN PARA EL EMPLEO	70	3	67
C. PROGRAMAS PARA PERSONAS MAYORES	34	8	26
C. PROGRAMAS JUVENILES	2	2	0
TOTALES	109	17	93







**Centro de
Escuelas
Infantiles y
Educación de
Personas
Adultas**



A.1 Escuelas municipales infantiles

El Ayuntamiento de Valladolid cuenta con 9 escuelas de Educación Infantil, autorizadas por la Junta de Castilla y León para impartir el primer ciclo de 0 a 3 años, que cumplen con la normativa vigente.

Las Escuelas Infantiles Municipales atienden a niños y niñas desde los 4 meses a los 3 años que estén empadronados en la ciudad. Desarrollan un programa socio-educativo que contribuye al apoyo de las familias y a la conciliación de la vida laboral.

Características de las escuelas:

- Modelo abierto de participación de toda la comunidad educativa.
- Educación que respeta las diferencias y facilita la integración, además de una educación compensatoria y preventiva.
- Colaboración con los padres en la educación de sus hijos.
- Un grupo de profesionales especializados en educación infantil.
- Espacios y materiales adecuados a las necesidades de cada edad.
- Seguimiento del Equipo de Atención Temprana de la Junta de Castilla y León y tratamiento de todos los niños escolarizados por el sistema de integración.

El horario es continuo de 9:00 a 17:00 horas, pudiendo comenzar a las 7:30.



1.1 Escuelas:

ESCUELAS	UNIDADES	PLAZAS
LA COMETA. C/ ARCA REAL, 8	7	100
EL GLOBO. C/ ALCARRIA, 16	3	41
EL TOBOGÁN. C/ DOCTOR MORENO, 7	3	41
PLATERO. C/ ECUADOR, S/N	4	59
EL PRICIPITO (I Y II). C/ JARDÍN BOTÁNICO, S/N	10	136
MAFALDA Y GUILLE. (I Y II) C/ REMIGIO CABELLO, 2	10	136
CASCANUECES. C/ BOEDO, 18	5	68
FANTASÍA. C/ RASTROJO, S/N	3	41
CAMPANILLA. C/ MONASTERIO STO. TORIBIO DE LIÉBANA, 5	7	100
TOTAL	52	722



1.2 Datos de escolarización curso 2013/2014

E. I. M.	COMETA	PRICIPITO	MAFALDA Y GUILLE	CASCANUECES	CAMPANILLA
PLAZAS	100	136	136	68	100
UNIDAD	vacantes	vacantes	vacantes	vacantes	vacantes
AÑO 2011	19	11	15	16	15
AÑO 2012	31	46	46	21	31
AÑO 2013	8	15	10	7	8
TOTAL	58	72	71	44	54



E. I. M.	GLOBO	TOBOGÁN	PLATERO	FANTASÍA
PLAZAS	41	41	59	41
UNIDAD	Vacantes	Vacantes	Vacantes	Vacantes
AÑO 2011	7	3	11	6
AÑO 2012	8	12	12	15
AÑO 2013	8	3	5	4
TOTAL	23	18	28	25

DATOS GLOBALES	
TOTAL PLAZAS	722
TOTAL VACANTES	393
TOTAL SOLICITUDES	696
TOTAL EXCLUIDOS	47
TOTAL SEGUNDAS OPCIONES	96

A lo largo del curso se sigue llamando a las familias para cubrir las vacantes que se van produciendo por baja o renuncia, aplicando el reglamento vigente y su modificación. Si finalizada la matriculación, existiesen plazas vacantes, se admitirá a los solicitantes de plaza por este orden:

- 1.º) Si la unidad familiar está empadronada en el municipio de Valladolid con menos de un año de antelación al inicio del plazo de escolarización.
- 2º) Si uno de los miembros de la unidad familiar y el menor, están empadronados en el municipio de Valladolid con un año de antelación al inicio del plazo de escolarización.
- 3 º) Si un miembro de la unidad familiar y el menor están empadronados en el municipio de Valladolid con menos de un año de antelación al inicio del plazo de escolarización.

Los solicitantes a los que se refieren los apartados 1. º y 3.º se ordenarán por orden decreciente de tiempo de empadronamiento..

En la escolarización se admitieron a todos los solicitantes con necesidades educativas especiales que cumplieran con el reglamento. Durante el curso 2013/2014 están escolarizados 13 niños/as de integración y 29 niños/as de riesgo.



1.3 Actuaciones desarrolladas en las Escuelas Infantiles

Organización de la escolarización para el próximo curso con las siguientes actuaciones:

- Información con suficiente antelación a todas las escuelas y a los ciudadanos a través de la página web.
- Plazas vacantes.
- Entrega y recogida de instancias cumplimentadas y documentación requerida.
- Estudio de cada solicitud presentada.
- Organización de las comisiones de escolarización, según el reglamento vigente.
- Elaboración de listas provisionales, definitivas, segundas opciones y excluidos.
- Reclamaciones.
- Reserva de plazas.
- Establecimiento de cuotas.
- Matriculación.
- Aprobación del calendario escolar para el curso siguiente.
- Reuniones de coordinación con las directoras de las escuelas.



1.4 Actuaciones desarrolladas con otros organismos

- Convenio para la Atención Temprana entre la Junta de Castilla y León, la Diputación y el Ayuntamiento de Valladolid, por el cual se cuenta con la colaboración de los tres Equipos de Atención Temprana que intervienen con el alumnado con discapacidad de las Escuelas Infantiles.



- El 2 de septiembre de 2013, se han celebrado las XIX Jornadas de Escuelas Infantiles en el centro cívico Zona Sur, organizadas por la Comisión de Seguimiento de este Convenio, a las que han asistido el personal de los centros municipales y de la Junta de Castilla y León, siendo el tema de este año “aprendiendo del espacio: creatividad y especialidad en el aula.
- Asistencia a las comisiones de escolarización de niños y niñas de 0 a 3 años que convoca tanto la Dirección Provincial como la Consejería de Familia.
- Acuerdo de colaboración para la admisión del sistema de pago virtual que posibilita el uso del sistema Educa-infantil Virtual como medio de pago de los precios públicos mensuales correspondientes a las personas usuarias de las escuelas infantiles dependientes del Ayuntamiento de Valladolid, que sean progenitores de empleados/as que trabajen en empresas que tienen establecido este instrumento.



1.5 Gastos e Ingresos

	GASTOS			INGRESOS
	CONTRATO PRESTACIÓN DE SERVICIO	MANTENIMIENTO	MOBILIARIO	CUOTAS
AÑO 2013	2.579.166,64	354.835,70	6.645,55	
TOTALES		2.940.835,00		1.054.981,25

1.6 Convenio con la Liga Española de Educación “Casa de niñas y niños

El Ayuntamiento de Valladolid tiene suscrito un convenio con La Liga Española de la Educación y Cultura Popular para procurar el funcionamiento de dos Casas de Niñas y de Niños existentes en la ciudad, destinadas a niños de 0 a 3 años, donde se desarrolla un programa socio-educativo que contribuye al apoyo de las familias y a la conciliación de la vida laboral.

El Ayuntamiento, además de los espacios, el mantenimiento, luz y calefacción, aporta la cantidad de 12.930,00 €, destinados a financiar parte de los gastos de contratación del personal.

Hay dos casas de niños y niñas ubicadas en los antiguos preescolares del C.P. Miguel Hernández, C/ Tordo (B.º de Pajarillos) y Gutiérrez del Castillo, C/ Soto (B.º Rondilla). Cada casa de niñas y niños tiene 46 plazas distribuidas en 3 unidades. El horario es de 9.30 a 13.30 h aunque hay actividades con madres y padres en horario de tarde.

ESCOLARIZACIÓN 2013/14	CASA "PAJARILLOS"	CASA "CLAUDIO LÓPEZ SERRANO"	TOTAL
SOLICITUDES	28	28	56
VACANTES	28	26	54
PLAZAS	46	46	92

La selección del alumnado se realiza con la aplicación del baremo vigente para las Escuelas Infantiles Municipales.



A.2 Programa de Educación de Personas Adultas

El programa Municipal de Educación de Personas Adultas está destinado a la población mayor de 18 años, carentes de titulación básica.

El equipo educativo se compone de una directora de centro, una jefa de estudios, un administrativo y 22 profesoras. El equipo de profesionales tiene titulaciones de diplomados en magisterio o equivalente en las distintas especialidades y licenciados.

Las clases de este programa municipal se imparten en un centro exclusivo de educación de municipal C/ Pelicano s/n. En el resto de la ciudad las enseñanzas se imparten en los centros cívicos y el comedor del C. P. Jorge Guillén para las prácticas de cocina.

2.1 Objetivos

- Garantizar el derecho a la formación a lo largo de la vida de las personas adultas en las tres dimensiones propias de la educación de adultos, mediante una oferta suficiente de enseñanza
- Facilitar el acceso eficaz de la población adulta a la formación profesional y al empleo.
- Desarrollar métodos y contextos eficaces de enseñanza aprendizaje para el aprendizaje continuo a lo largo de la vida.
- Fomentar la participación de las personas adultas en la vida social, cultural, política y económica, la dimensión europea, el desarrollo de los valores cívicos y democráticos, la igualdad de oportunidades, la integración de personas adultas inmigrantes, el fomento de la salud y el conocimiento del patrimonio cultural.



2.2 Enseñanzas. Correspondiente al Curso 2013/14

ÁREA 1: Orientada al acceso a otros niveles del Sistema Educativo:

A) FORMACIÓN BÁSICA:

- Alfabetización
 - Para minorías étnicas
 - Alfabetización obtención del carné de conducir
- Español para extranjeros
- Neolectores
- Cultura básica
- Preparación para las pruebas libres de 1º y 2º ciclo de secundaria
- Preparación para la prueba de acceso a la Universidad de Mayores de 25 años
- Preparación de las pruebas de acceso a ciclos de grado superior

ÁREA 2 Orientada al desarrollo profesional:

- Cocina
- Lenguas extranjeras
- Nuevas tecnologías (TICS)

ÁREA 3 de formación para el desarrollo personal y/o social:

- Talleres: Biología, tertulia literaria, animación a la lectura, matemáticas, prensa, autoestima, creación artística, arte e historia.



2.3 Distribución de la oferta educativa:

ÁREA 1: Orientada al acceso a otros niveles del Sistema Educativo.

	ALFABETIZACIÓN	NEOLECTORES	NEO-CARNÉ DE CONDUCIR	ESPAÑOL PARA EXTRANJEROS	CULTURA BÁSICA	PREPARACIÓN PRIMER CICLO DE SECUNDARIA	PREPARACIÓN SEGUNDO CICLO DE SECUNDARIA	PREPARACIÓN ACCESO CICLOS DE GRADO SUPERIOR	PREPARACIÓN ACCESO A LA UNIVERSIDAD
CC PILARICA	•	•			•				
CC VICENTE ESCUDERO							•		
CC DELICIAS		•			•	•	•	•	
CC JOSÉ L. MOSQUERA	•	•			•				
CC PARQUESOL		•			•				•
CC ZONA ESTE		•		•	•	•	•		
CC ESGUEVA	•				•	•			
CC MUNICIPAL DE EPA			•						•
CC JOSÉ Mª LUELMO		•			•				•

ÁREA 2: Orientada al desarrollo profesional

ESPECIALIDAD	CENTROS
INGLÉS	CC Delicias CC. José Luis Mosquera
COCINA	Comedor "Jorge Guillén" Centro Municipal EPA c/ Pelicano
TIC (INFORMÁTICA BÁSICA)	Centro Municipal EPA c/ Pelicano

ÁREA 3: De formación para el desarrollo personal y social

ZONAS	TALLERES
BELÉN- PILARICA- VADILLOS	Arte, creación artística, tertulia literaria
DELICIAS	Arte, biología, tertulia literaria
ESGUEVA	Creación artística
PAJARILLOS	Creación literaria, animación a la lectura
HUERTA DEL REY	Animación a la lectura, arte, biología, tertulia literaria



2.4 Calendario y horarios

La adaptación de esta formación a un amplio espectro de personas, hace que las enseñanzas se realicen en horario de mañana y tarde, por tanto los horarios van desde las 9,00 a 21.00 horas.

El curso escolar abarca de octubre a junio según calendario de fiestas escolares aprobado por la Junta de Castilla y León.

2.5 Datos por especialidades y áreas

ÁREA 1	CURSO 2013/14	
	GRUPOS	ALUMNADO
ALFABETIZACIÓN	3	56
ESPAÑOL PARA EXTRANJEROS	2	11
CARNÉ DE CONDUCIR	1	11
NEOLECTORES	5	96
CULTURA BÁSICA	12	335
CULTURA BÁSICA (MINORÍAS)	2	69
ESPA 1º CICLO	3	82
ESPA 2º CICLO	4	120
ACCESO >25 AÑOS	4	135
GRADO SUPERIOR	1	31
TOTAL	37	946

ÁREA 2	CURSO 2013/14	
	GRUPOS	ALUMNADO
COCINA	2	30
TIC	7	105
INGLÉS	3	85
TOTAL	12	220

ÁREA 3	CURSO 2013/14	
	GRUPOS	ALUMNADO
CREACIÓN ARTÍSTICA	6	130
BIOLOGÍA	5	199
MATEMÁTICAS	1	17
TERTULIA LITERARIA	3	67
ANIMACIÓN A LA LECTURA	4	67
ARTE	10	382
AUTOESTIMA	1	18
TOTAL	30	880





	% MUJERES	% HOMBRES	% < 55 AÑOS	% > 55 AÑOS
GLOBALES	72,58	27,41	28,30	71,69
ÁREA 1	69,66	30,33	54,12	45,87
ÁREA 2	66,81	33,18	49,54	50,45
ÁREA 3	88,75	11,25	8,86	91,14

2.6 Gastos e ingresos

	GASTOS		INGRESOS
AÑO 2013	CONTRATO GESTIÓN DE SERVICIOS	MANTENIMIENTO	CUOTAS
TOTALES	374.346,80	17.982,20	69.193,00

2.7 Convenio Fundación Rondilla

El Ayuntamiento tiene suscrito un Convenio de colaboración con la **Fundación Familiar Rondilla** para el desarrollo de un programa de Educación de Personas Adultas en ese barrio.

El importe financiado por el Ayuntamiento es de **13.430,00 €**

Durante el año 2013 el proyecto educativo ha estado integrado por tres actuaciones o programas concretos: Programa de Educación de Personas Adultas; Integración Sociocultural de Jóvenes e Integración Sociocultural y laboral de Inmigrantes, organizadas de la siguiente forma:

- 1 Educación orientada al acceso a otros niveles del sistema educativo.
 - Nivel I (Alfabetización y Neolectores)
 - Nivel II (Cultura Básica)
 - Español para inmigrante - Niveles I y II
- 2 Formación orientada al desarrollo profesional.
 - Curso de asistencia en geriátrico
 - Orientación para la búsqueda de empleo
 - Estética
 - Preparación para la obtención de la Licencia de taxi.

3 Formación para el desarrollo personal y social

- Aula de geografía e historia
- Aula de arte
- Cursos de inglés básico I y II
- Tertulia literaria
- Informática básica e internet
- Teatro

ESPECIALIDADES	GRUPOS	ALUMNADO
ALFABETIZACIÓN Y NEOLECTORES	2	29
CULTURA BÁSICA	1	22
ESPAÑOL PARA INMIGRANTES	3	60
ASISTENCIA GERIÁTRICA	1	15
PREPARACIÓN PRUEBAS ACCESO A FP DE GRADO MEDIO	1	16
ORIENTACIÓN PARA LA BÚSQUEDA DE EMPLEO	1	43
ESTÉTICA	1	11
PREPARACIÓN PARA LA OBTENCIÓN DE LA LICENCIA DE TAXI	1	42
TALLER DE PINTURA Y EMPAPELADO	1	8
AULA DE GEOGRAFÍA E HISTORIA	1	14
AULA DE ARTE	1	13
CURSO DE INGLÉS BÁSICO I. II Y II	5	111
TERTULIA LITERARIA	1	17
INFORMÁTICA BÁSICA E INTERNET	6	52
TEATRO	1	7
TOTAL	27	460

El equipo lo han integrado 6 educadores/as, 7 colaboradores voluntarios y 30 personas en prácticas.









B

**Centro
de Formación
para el Empleo**



B.1. Líneas de actuación

El empleo, aun no siendo una competencia de las administraciones locales, sí ha supuesto desde hace años una apuesta del Ayuntamiento de Valladolid.

La formación es un factor estratégico para promover el crecimiento económico y el bienestar social del municipio. Las estadísticas laborales señalan que aquellos que tienen más formación, empiezan antes a trabajar, por lo que una de las acciones encaminadas a reducir la tasa de desempleo es asegurar al mercado laboral, un flujo suficiente de trabajadores cualificados, razón por la que desde el Servicio de Atención a la Familia y Formación se promueve la cualificación profesional de las personas desempleadas, para impulsar el empleo de calidad y mejorar las oportunidades de la población perteneciente a colectivos con más dificultades para su inserción laboral.

Objetivos

- Mejorar el nivel formativo de los desempleados del municipio, con especial atención a los colectivos con mayores dificultades, para favorecer su inserción laboral a través de la realización de programas formativos que alternan la formación teórica y la práctica profesional, adaptados a los Certificados de Profesionalidad y en sectores emergentes, que contribuyan a mejorar la calidad de vida de los ciudadanos.

Al Área de Bienestar Social y Familia, le compete, a través del Servicio de Atención a la Familia y Formación, lo concerniente a la formación ocupacional, a través del Centro de Formación para el Empleo.



B.2. Recursos Humanos

DENOMINACIÓN PUESTO	NÚMERO
JEFE/A DE SECCIÓN	1
PROFESOR DE FORMACIÓN TEÓRICA PROGRAMAS DUALES (1)	6
ADMINISTRATIVO	2
INSTRUCTOR DE OFICIOS PROGRAMAS DUALES (1)	4
PARTICIPANTE DE PROGRAMAS DUALES (1)	57
TOTAL	70

(1) Puestos por obra o servicio y en formación, a cargo de proyectos concretos de diversa duración a lo largo del ejercicio.



B.3. Presupuesto

CAPÍTULO	PRESUPUESTO	EJECUTADO	%
1	279.675,66	250.618,27	89,61%
2	154.826,45	122.130,22	78,88%
4	123.803,00	123.801,84	100,00%
6	25.000,00	11.898,73	47,59%
7	0,00	0,00	0%
8	0,00	0,00	0%
TOTAL	583.305,11	508.449,06	87,17%

3.1 Subvenciones percibidas

ACTUACIÓN	CUANTÍA
PROGRAMA DUAL “ATENCIÓN SOCIO-SANITARIA EN INSTITUCIONES. DUPLO”	68.033,76
PROGRAMA DUAL “ENERGÍA SOLAR. DUPLO”	68.912,61
PROGRAMA DUAL “REHABILITACIÓN DE EDIFICIOS”	16.258,94
PROGRAMA DUAL “INSTALACIÓN Y MANTENIMIENTO DE JARDINES Y ZONAS VERDES”	9.145,65
TOTAL	162.350,96



3.2 Resumen costes - ingresos

PROCEDENCIA DE LOS INGRESOS	CUANTÍA	PORCENTAJE SOBRE EL TOTAL DE INGRESOS
Aportación municipal	346.097,90	68,07%
Aportación Junta Castilla y León	162.350,96	31,93%
TOTAL	508.448,86	100,00%

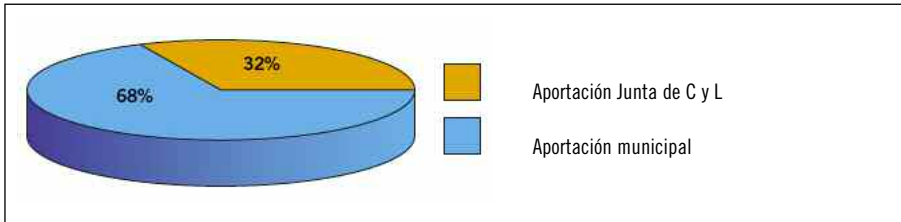

B.4. Programa de Formación para el Empleo

Competencias:

Como ya se ha puesto de manifiesto la mejora de la capacidad de inserción laboral, aun no estableciéndose como competencia expresa a nivel legal para las administraciones locales, ha sido integrado en el Servicio de Atención a la Familia y Formación. Así la formación para el empleo, se sitúa dentro de las competencias voluntarias que realiza el Ayuntamiento para mejorar la capacidad de inserción de sus ciudadanos y ciudadanas, mejorando su empleabilidad y evitando situaciones de exclusión laboral que llevan a una exclusión social de los colectivos especialmente más vulnerables.

Objetivo general:

Mejorar el nivel formativo de las personas desempleadas del municipio, para favorecer su inserción laboral a través de la realización de programas formativos, con especial atención a los colectivos con mayores dificultades y en sectores emergentes que contribuyan a mejorar la calidad de vida del municipio.



4.1 Programas duales de formación y empleo:

Es un programa mixto que combina acciones de formación-empleo, dirigidas a personas desempleadas, inscritas en el ECYL como demandantes de Programas Duales, en actividades relacionadas con nuevos yacimientos de empleo de interés general y social, promovidos por entidades públicas o privadas sin ánimo de lucro, facilitando así su posterior integración en el mercado de trabajo, tanto en el empleo por cuenta ajena como mediante la creación de proyectos empresariales o de economía social.

Objetivos

- Posibilitar la cualificación y favorecer la inserción profesional de trabajadores desempleados mediante su participación en la realización de obras o servicios de utilidad pública o interés social, con un trabajo efectivo simultaneado con una formación profesional ocupacional relacionada con su trabajo.

PROYECTOS	AÑO 2013
Nº proyectos	4
Especialidades	5
Participantes	57 (41 hombres/16 mujeres)

PROGRAMA DUAL “ATENCIÓN SOCIO SANITARIA EN INSTITUCIONES. DUPLO”. (1ª FASE) MAYORES DE 25 AÑOS

DESCRIPCIÓN	DURACIÓN	PLAZAS	OBRAS O SERVICIOS REALIZADOS
Capacitar a profesionales para la asistencia a personas en situación de dependencia, especialmente ancianos con recursos escasos	6 meses: del 01/04/13 al 30/09/13	8	Asistencia geriátrica a los centros de estancias diurnas y en el centro integrado de Servicios a la Dependencia

PROGRAMA DUAL “ATENCIÓN SOCIO SANITARIA EN INSTITUCIONES. DUPLO”. (2ª FASE) MAYORES DE 25 AÑOS

DESCRIPCIÓN	DURACIÓN	PLAZAS	OBRAS O SERVICIOS REALIZADOS
Capacitar a profesionales para la asistencia a personas en situación de dependencia, especialmente ancianos con recursos escasos	6 meses: del 01/10/13 al 31/03/14	8	Asistencia geriátrica a los centros de estancias diurnas y en el centro integrado de Servicios a la Dependencia

PROGRAMA DUAL “ENERGÍA SOLAR. DUPLO”. (1ª FASE) MENORES DE 25 AÑOS

DESCRIPCIÓN	DURACIÓN	PLAZAS	OBRAS O SERVICIOS REALIZADOS
Capacitar a profesionales para la instalación y mantenimiento de equipos de energías renovables	6 meses: del 01/04/13 al 30/09/13	8	Mantenimiento de instalaciones solares en edificios municipales



PROGRAMA DUAL “ENERGÍA SOLAR. DUPLO”. (2ª FASE) MAYORES DE 25 AÑOS

DESCRIPCIÓN	DURACIÓN	PLAZAS	OBRAS O SERVICIOS REALIZADOS
Capacitar a profesionales para la instalación y mantenimiento de equipos de energías renovables	6 meses: del 01/10/13 al 31/03/14	8	Mantenimiento de instalaciones solares en edificios municipales

PROGRAMA DUAL “REHABILITACIÓN DE EDIFICIOS”. (1ª FASE) MAYORES DE 25 AÑOS.

DESCRIPCIÓN	DURACIÓN	PLAZAS	OBRAS Y SERVICIOS REALIZADOS
Capacitar a profesionales en los oficios de carpintería y albañilería	9 meses: del 01/12/13 al 31/08/14	16	Debido a la fecha de inicio de este proyecto no es posible relacionar las actuaciones realizadas, ya que los participantes se encuentran en periodo de adaptación al oficio

PROGRAMA DUAL “INSTALACIÓN Y MANTENIMIENTO DE JARDINES Y ZONAS VERDES”. (1ª FASE) MENORES DE 25 AÑOS.

DESCRIPCIÓN	DURACIÓN	PLAZAS	OBRAS Y SERVICIOS REALIZADOS
Capacitar a profesionales en el oficio de jardinería	12 meses: del 01/12/13 al 30/11/14	9	Debido a la fecha de inicio de este proyecto no es posible relacionar las actuaciones realizadas, ya que los participantes se encuentran en periodo de adaptación al oficio



4.2 Cursos de formación ocupacional municipal:

Objetivos

- Mejorar capacidad de inserción de las mujeres en sectores en los que se encuentra subrepresentada, mejorando su nivel de competencia en ámbitos profesionales a través de la aplicación de medidas integrales de formación ocupacional y mediante la implementación de acciones positivas.
- Favorecer la inserción social y laboral de las personas inmigrantes.
- Mejorar la inserción de las personas desempleadas que pertenecen a algún colectivo en riesgo de exclusión: personas paradas de larga duración, afectadas por una minusvalía física, psíquica o sensorial siempre que no le impida desarrollar la actividad formativa, otras personas calificadas en exclusión social de acuerdo con las certificaciones expedidas a tal fin por sus correspondientes Servicios Sociales.
- Implicar a las empresas en la formación e inserción de los trabajadores desempleados mediante el establecimiento de convenios de colaboración para la realización de prácticas no profesionales.



PROYECTOS	AÑO 2013
Nº proyectos	5
Especialidades	5
Alumnos	75



DESCRIPCIÓN	DURACIÓN	PLAZAS
Atención a personas dependientes a domicilio	600 horas: 10/07/13 al 15/01/14	15
Patronista industrial	400 horas: 16/09/13 al 13/02/14	15
Informática y búsqueda de empleo por internet	250 horas: 04/11/13 al 17/02/14	15
Fontanería y calefacción/climatización doméstica	480 horas: 04/11/13 al 01/04/14	15
Energías alternativas y ecología aplicada al cuidado y aprovechamiento de montes y espacios naturales	300 horas: 02/12/13 al 11/03/14	15



4.3 Subvenciones para la realización de acciones cuyo objeto sea formar e insertar en el mercado laboral a desempleados del municipio de Valladolid:

A través de convocatoria pública, se conceden subvenciones a entidades sin ánimo de lucro, para financiar proyectos formativos, que faciliten la inserción laboral de desempleados inscritos como tales en las oficinas de empleo de Valladolid.

Objetivos

- Mejorar la empleabilidad de personas desempleadas, mediante la ejecución de acciones que permitan adquirir formación para la cualificación e inserción laboral.

Proyectos formativos destinados a personas desempleadas e inscritas en las oficinas de empleo del municipio de Valladolid, siendo prioritariamente dirigidos a jóvenes menores de 30 años, mujeres, parados de larga duración, personas con discapacidad, en situación o riesgo de exclusión social e inmigrantes.

ASOCIACIÓN	CANTIDAD CONCEDIDA
Fundación Personas	13.500,00
Asociación Red Incola	13.500,00
Asociación El Puente	5.860,84
Fundación Juan Soñador	9.900,00
Asociación San Vicente de Paúl	12.750,00
Fundación Aldaba Proyecto Hombre	7.500,00
Aenta Castilla y León	12.000,00
Fundación Secretariado General Gitano	9.088,00
Cáritas Diocesana Valladolid	15.000,00
Hermanos de la Instrucción Cristiana	7.490,00
TOTAL	106.588,84



4.4 Convenios de colaboración con entidades:

Se aprueba el convenio de colaboración entre el Ayuntamiento y la Fundación Secretariado Gitano para el año 2013, en el marco del desarrollo del Programa Operativo Plurirregional de lucha contra la discriminación del Fondo Social Europeo 2007-2013, denominado “Programa ACCEDER”, con objeto de posibilitar una mayor inserción social y laboral de la comunidad gitana, en el marco de las Directrices de los Planes Nacionales de Inclusión Social, para lo cual se aprueba, compromete y reconoce un gasto de 17.213,00 euros, en concepto de subvención nominativa, de conformidad con lo establecido en el artículo 3 del Reglamento de Subvenciones del Ayuntamiento de Valladolid, para hacer frente a los compromisos derivados de este Convenio.







C

**Centro de
Programas
para Personas
Mayores**

El **Centro de Programas para Personas Mayores**, tiene como objetivo fundamental la gestión de la amplia red municipal de centros de personas mayores, que ha superado durante el año 2013 el número de 31.000 personas socias.

Durante este ejercicio se ha desarrollado un amplio programa de actuaciones, orientadas a un objetivo fundamental:

“Mantener y mejorar la calidad de vida de las personas mayores de nuestra ciudad a través de la promoción del envejecimiento activo y la prevención de situaciones de dependencia”.

El 16 de diciembre de 2013 se inauguró el nuevo **“Espacio de Mayores Parquesol”** en el barrio del mismo nombre: un local situado en el número 10 de la calle Núñez de Guzmán, que viene a satisfacer la demanda planteada por los vecinos de la zona de disponer de un recurso municipal permanente destinado a las personas mayores.



Este nuevo “Espacio de Mayores” no tiene carácter de “centro” al no disponer de todos los servicios y programas de los restantes CPMS de la red, pero contará con una amplia oferta de actividades y recursos orientados a la promoción del envejecimiento activo y la prevención de la dependencia y servirá de lugar de ocio y de encuentro para la población de esa zona en un amplio horario de atención al público de: 11 a 13.30 horas por la mañana y de 15.30 a 21 horas por la tarde.



C.1. Las unidades de atención social de los centros de personas mayores

Además del mencionado “Espacio de mayores Parquesol”, el Ayuntamiento de Valladolid dispone en la actualidad de una amplia red de Unidades de Atención Social, ubicadas en 10 Centros para Personas Mayores.

Estos centros permanecen abiertos de lunes a viernes, de 9 a 21 horas, y los sábados, domingos y festivos de 11 a 13.30 horas y de 15.30 a 21 horas.

1.1 Carné y registro de las personas socias de los centros

A 31 de diciembre de 2013, la relación de personas socias de los CPMS arroja un total de **31.740 socios/as** distribuidos de la siguiente forma.



CENTRO	N.º DE SOCIOS
DELICIAS	5.209
RONDILLA	4.941
PUENTE COLGANTE	4.619
SAN JUAN	4.350
ZONA SUR	2.887
VICTORIA	2.555
JOSÉ LUIS MOSQUERA	2.492
ZONA ESTE	1.731
RÍO ESGUEVA	1.542
DELICIAS ARCA REAL	1.414
TOTAL	31.740

1.2 Servicios generales de los Centros para Personas Mayores

Los servicios estables más importantes que, con carácter permanente, se vienen ofreciendo en los Centros para Personas Mayores son los siguientes:

SERVICIOS DE CPMS	N.º DE SERVICIOS
COMEDOR	8.541
PELUQUERÍA	25.903
PODOLOGÍA	1.992
PRENSA DIARIA	*96 diarios de suscripción 101 diarios gratuitos
BIBLIOTECA	Uso libre

- *Este número de diarios no incluye los que aportan a mayores los distintos concesionarios de los servicios de cada centro en virtud de sus contratos particulares.

1.3 Actividades de los Centros para Personas Mayores

Durante todo el año, y en función de la programación de cada centro, se celebran múltiples actividades de carácter socio-cultural abiertas a todas las personas tanto socias como usuarias: charlas, actuaciones, visitas a museos y otras instituciones, celebraciones diversas según la época del año, campeonatos, concursos y otras muchas que llenan de animación e interés la vida de los centros, propiciando el enriquecimiento personal de las personas usuarias.

PROGRAMA ACTIVIDADES SOCIO-CULTURALES Y DE ANIMACION EN LA RED DE CENTROS	
Nº DE ACTIVIDADES	753
Nº DE PARTICIPANTES ESTIMADOS	79.500



1.4 Programa de excursiones

Como en años anteriores, se ha llevado a cabo un programa de excursiones a lugares de interés cultural, medioambiental y recreativo próximos a nuestro entorno. Con ellas se pretende fomentar la convivencia entre los participantes y facilitar el acceso de las personas mayores a nuestro patrimonio.

PROGRAMA DE EXCURSIONES	
N.º DE EXCURSIONES	60
N.º DE PARTICIPANTES	3.207



Excursiones con pernoctación: : se han realizado durante el año 2013 cuatro excursiones con pernoctación: dos en CPM Delicias, una en CPM Puente Colgante y una en CPM Zona Sur.



1.5 Programa de talleres

La programación de talleres ocupacionales estables es uno de recursos más importantes que, desde la red de Centros de Personas Mayores, se pone a disposición de las personas mayores de nuestra ciudad. Cabe destacar que muchos de estos talleres están impartidos por las propias personas mayores de forma voluntaria y desinteresada.

PROGRAMA TALLERES	
TALLERES DE EMPRESA	
*Número de talleres	108
Número de participantes	2.480
TALLERES VOLUNTARIOS	
Número de talleres	184
Número de participantes	2.957
TOTALES	
Número de talleres	292
Número de plazas	5.437

- No incluye los talleres del convenio con la Fundación la Caixa.

Durante el año 2013, con el objeto de mejorar los recursos disponibles para promocionar el envejecimiento activo y dar respuesta a las necesidades reales de las personas mayores que frecuentan los CPMS, desde el CPPM se ha estado trabajando en el diseño de un nuevo taller de **“Capacitación para la vida autónoma y la relación con el entorno”** que se ha ensayado, a modo de experiencia piloto, durante el último trimestre del año, en cuatro centros de la red: Río Esgueva, Rondilla, Zona Sur y José Luis Mosquera. Los resultados se han considerado positivos y la experiencia ha servido para intentar incorporar este tipo de talleres a la oferta de los centros durante el próximo año.



Talleres en colaboración con la Escuela Municipal de Música

Con el objeto de enriquecer la oferta de actividades, se ha celebrado en todos los centros de personas mayores una charla informativa sobre los talleres que ofrece la Escuela Municipal de Música de cara a estudiar la posibilidad de desarrollarlos en los propios CPMS.



Una vez recogida la opinión de los consejos de los centros, se ha comprobado el interés existente en varios de ellos por el “taller de musicoterapia”. Durante los meses de noviembre y diciembre se han celebrado siete demostraciones gratuitas del taller de musicoterapia en otros tantos CPMS en las que han participado un total de 208 personas.

1.6 Programa de acceso a las nuevas tecnologías

1.6.1 Convenio Fundación “La Caixa”

Durante el año 2013 se han desarrollado con normalidad las actividades incluidas en el **Convenio de colaboración entre el Ayuntamiento de Valladolid y la Fundación “La Caixa”** para el desarrollo del **Programa “Gente 3.0”**, que tiene por objeto promover *“el envejecimiento activo de las personas mayores mediante la promoción de la participación activa de los mayores a través de la acción voluntaria, reconociendo sus capacidades y dando valor a su experiencia y a su conocimiento, así como la promoción de la mejora de su calidad de vida con talleres de prevención de la salud”*.



Estas actividades se organizan dentro de las siguientes líneas de actuación:

1. Proyectos de voluntariado y participación.
2. Tecnologías de la Información y la comunicación.
3. Talleres de promoción de la salud y bienestar.



El Programa “Gente 3.0”, a través del convenio mencionado está implantado en cuatro centros de la red:

- CPM Puente Colgante
- CPM Rondilla
- CPM San Juan
- CPM Delicias

En estos cuatro centros, a lo largo de 2013, se han desarrollado los siguientes proyectos del Programa “Gente 3.0”:

CPM DELICIAS	PARTICIPANTES
Salud y bienestar: 8 actividades	130
Informática y comunicación: 11 actividades	110
Voluntariado y participación: 9 actividades	103
Otros: 1 actividad	17
TOTAL: 29 actividades	360

CPM PUENTE COLGANTE	PARTICIPANTES
Salud y bienestar: 7 actividades	114
Informática y comunicación: 11 actividades	176
Voluntariado y participación: 6 actividades	86
Otros: 1 actividad	20
TOTAL: 25 actividades	396

CPM RONDILLA	PARTICIPANTES
Salud y bienestar: 7 actividades	129
Informática y comunicación: 11 actividades	172
Voluntariado y participación: 6 actividades	54
Otros: 1 actividad	21
TOTAL: 25 actividades	376

CPM SAN JUÁN	PARTICIPANTES
Salud y bienestar: 10 actividades	200
Informática y comunicación: 11 actividades	157
Voluntariado y participación: 4 actividades	44
TOTAL: 25 actividades	401

En el marco del Proyecto de “**Actividades Intergeneracionales**” del Programa “Gente 3.0”, durante el año 2013, se han celebrado las dos campañas habituales durante los periodos vacacionales de verano y Navidad.

Las personas mayores voluntarias han ejercido de maestros de los niños y niñas participantes, con edades comprendidas entre los 6 y los 12 años, impartiendo diversos talleres de contenido educativo. La temática elegida para estas actividades ha sido: “**El voluntario y la preservación de las costumbres y de las tradiciones**”



ACTIVIDADES INTERGENERACIONALES VERANO	Nº PARTICIPANTES
2 actividades en el CPM Rondilla	Voluntarios/as: 3 - Niños/as: 18
2 actividades en el CPM Puente Colgante	Voluntarios/as: 12 - Niños/as: 18
1 actividades en el CPM Delicias	Voluntarios/as: 2 - Niños/as: 10
2 actividades en el CPM San Juan	Voluntarios/as: 3 - Niños/as: 26
TOTAL: 7 actividades	PARTICIPANTES: 92

ACTIVIDADES INTERGENERACIONALES INVIERNO	Nº PARTICIPANTES
1 actividad en el CPM Rondilla	Voluntarios/as: 2 - Niños/as: 0
1 actividades en el CPM Puente Colgante	Voluntarios/as: 13 - Niños/as: 13
1 actividades en el CPM Delicias	Voluntarios/as: 2 - Niños/as: 10
2 actividades en el CPM San Juan	Voluntarios/as: 3 - Niños/as: 32
TOTAL: 5 actividades	PARTICIPANTES: 75



Desde las ciber aulas de la Fundación “La Caixa” se promueve también el apoyo al voluntariado de las personas mayores a través de la **Asociación de Voluntarios de Informática para Mayores (AVIM)**, de tal manera que, aquellas que han adquirido los conocimientos necesarios facilitan el acercamiento de los interesados a las nuevas tecnologías a través del espacio “Aula abierta”.

En 2013 han colaborado en las tareas de las ciber aulas un total de **33 personas voluntarias** (28 hombres y 5 mujeres).

En el marco del **convenio de colaboración** entre el Ayuntamiento de Valladolid y la Asociación de Voluntarios de Informática para Mayores (AVIM), firmado en el año 2012 para desarrollar acciones formativas en el **Centro Tecnológico del Municipal** se han impartido en 2013 dos cursos de iniciación a la informática (S.O. Windows 7):

- De enero a junio 2013: 24 participantes
- De septiembre a diciembre 2013: 24 participantes

Estas personas provienen de centros que no disponen de una ciber aula estable.

Del mismo modo, en el marco de este convenio de colaboración, se ha puesto en marcha en 2013 un curso de formación en el Centro Tecnológico Municipal destinado a los/as voluntarios/as de la asociación AVIM en Windows 7, impartido por técnicos de la Fundación “La Caixa”.

1.6.2 Otras iniciativas de acceso a las nuevas tecnologías.

Al margen de las iniciativas enmarcadas en el convenio de colaboración con la Fundación “La Caixa”, en el Centro de Programas para Personas Mayores se han realizado otros importantes esfuerzos relacionados con el acceso de las personas mayores a las nuevas tecnologías:

- Programa de iniciación a la informática en la ciber aula municipal del **CPM Zona Este**, con la colaboración de personas mayores voluntarias. Se ha impartido **5 talleres** con la participación de **50 personas**. Además en la actividad de “Aula abierta” han participado un total de 120 personas.
- Diversas iniciativas de acceso a las nuevas tecnologías promovidas por personas mayores voluntarias en los **CPM de José Luis Mosquera (1 taller con 6 participantes)** y **CPM Victoria (7 talleres con 56 participantes)**.



1.7 Programa de bailes en los centros de personas mayores

Existe una **programación estable** de bailes en los centros de personas mayores que se desarrolla a lo largo de todo el año, salvo los meses de verano. Este programa permite que cada fin de semana se celebren cinco bailes en distintos centros, es decir, **190 bailes al año** en el conjunto de la red. Esta actividad se hace posible gracias a la implicación directa de personas voluntarias de los centros y de los miembros de los Consejos.



C.2. Programas y Actividades Centralizadas

2.1 Programa de huertos ecológicos para personas mayores

Durante el año 2013, el Ayuntamiento de Valladolid, en colaboración con el Instituto Nevares de Empresarios Agrarios (INEA), ha continuado desarrollando el Programa de Huertos Ecológicos, consistente en la instalación y explotación de parcelas de aproximadamente 100 metros de superficie para su utilización por personas mayores de 60 años empadronadas en la ciudad, en una finca anexa a las instalaciones de la Escuela Universitaria.

Con el asesoramiento y apoyo permanente de los técnicos de INEA, además de la dinámica habitual de cuidado y atención de los huertos con técnicas ecológicas, se celebran diversas actividades que contribuyen a enriquecer el contenido de este programa.

En el mes de marzo se inició la campaña 2013 de los Huertos Ecológicos, habiendo sido adjudicados los 424 huertos disponibles. Con fecha 15 de mayo, en el marco de los actos de celebración del Patrono San Isidro Labrador, se hizo entrega oficial de los huertos a los nuevos/as hortelanos/as que se han incorporado al inicio de esta campaña.

El 30 de agosto se celebró el Mercadillo Ecológico y Solidario con productos de los propios huertos donados por los hortelanos. La recaudación se ha destinado a un proyecto de acogida de niños en Etiopía.

La campaña se ha desarrollado con normalidad hasta el 31 de octubre, fecha en la que se ha dado por finalizada.

Los huertos ecológicos han estado ocupados en su totalidad durante toda la campaña.

PROGRAMA DE HUERTOS ECOLÓGICOS	
HUERTOS DISPONIBLES	424
PERSONAS BENEFICIARIAS EN 2013	429



2.2 Programa de justicia y sabiduría

El Ayuntamiento y la Audiencia Provincial de Valladolid tienen suscrito un convenio de colaboración para dar a conocer el funcionamiento de la Administración de Justicia a las personas mayores de la ciudad. Esta colaboración se traduce en que los mayores participan directamente en algunos juicios que se celebran en la Audiencia, con la posibilidad de analizar y valorar posteriormente el contenido de las distintas sentencias judiciales. En el año 2013 se ha celebrado solamente un juicio en el marco de este convenio.

PROGRAMA DE JUSTICIA Y SABIDURÍA

ACTIVIDADES CELEBRADAS	PARTICIPANTES
Juicio por falsificación de firmas	51

2.3 Programa de Cine en el Roxy

Dado el interés de las personas mayores por el cine, desde el Centro de Programas para Personas Mayores se desarrolla una programación mensual de películas de actualidad en el Cine Roxy, seleccionándose obras especialmente atractivas para este sector de población. Durante el año 2013 se han realizado **16 sesiones** en las que han participado un total de **5.960 personas**

2.4 Programas de Prevención de los malos tratos a personas mayores

En el año 2011 se implantó el “Programa de prevención de malos tratos hacia las personas mayores”, que se desarrollará a lo largo de cuatro años, y que trata de incidir sobre los ámbitos fundamentales que presenta este fenómeno: la sociedad en general, las propias personas mayores que sufren o pueden sufrir situaciones de maltrato, los profesionales que trabajan con este sector de población y las personas cuidadoras.



En el marco de este programa se han desarrollado, a lo largo de 2013, las siguientes iniciativas y actividades:



2.4.1 Celebración del 15 de junio

Celebración de *Día Mundial de toma de conciencia del abuso y maltrato en la vejez*.

Actividades programadas: difusión del folleto “Contra el maltrato a las personas mayores” en los CPMS, organización de una muestra de iniciativas de “buenos tratos”: se elaboraron murales alusivos al tema, así como ejemplos de experiencias de buenos tratos que cotidianamente presenciamos, contando con la participación libre y espontánea de las personas interesadas y para finalizar se proyectó la película “Cándida” en el Cine Roxy.

2.4.2 Ciclo de charlas

Se impartieron en todos los CPMS, orientadas al cuidado de las personas cuidadoras bajo el lema “Cuidarse mucho para cuidar mejor”. Las charlas se celebraron del 17 de octubre al 28 de noviembre y participaron un total de **267 personas**.

2.4.3 Servicio de asesoramiento psicológico

Servicio individualizado a cuidadores en situación de riesgo, como complemento al ciclo de charlas informativas. Una profesional especializada realizó una labor de atención y orientación individual a **50 personas** de los distintos centros de la red que padecían problemas graves en el desarrollo de su labor de cuidadoras.

2.5 Otras actividades socioculturales centralizadas

FECHA ACTIVIDAD Y LUGAR	PARTICIPANTES
JORNADA DE FORMACIÓN DE LAS PERSONAS VOLUNTARIAS DE LOS CPMS Y PRESENTACIÓN DEL INFORME SOBRE LA REALIDAD DEL VOLUNTARIADO EN LOS CPMS 6 DE FEBRERO CPM ZONA ESTE	120
CICLO DE TALLERES-COLOQUIO FORMATIVOS SOBRE ACCESIBILIDAD Y DISCAPACIDAD En colaboración con el Plan municipal de accesibilidad. DEL 4 AL 21 DE MARZO EN TODOS LOS CPM	206
CELEBRACIÓN DEL 8 DE MARZO, DÍA INTERNACIONAL DE LA MUJER Proyección de la película: "Katmandú: un espejo en el cielo 2012" 6 DE MARZO EN EL CINE ROXY	391
Teatro Fórum: "Escúcheme Sr, Juez" Por Chelo Lucas Cubero, del grupo de teatro del CPM "Río Esgueva". 7 DE MARZO CPM ZONA ESTE	120
Visita guiada: "Vallisoletanas ilustres" DEL 4 AL 8 DE MARZO VARIOS MONUMENTOS HISTÓRICOS DE LA CIUDAD.	92
RUTA TURÍSTICA "VALLISOLETANAS ILUSTRES" En colaboración con Centro de Recursos Turísticos. 2 DE ABRIL VARIOS MONUMENTOS HISTÓRICOS DE LA CIUDAD	20
RUTA TURÍSTICA "RÍOS DE LUZ" En colaboración con Centro de Recursos Turísticos. 5 Y 13 DE ABRIL VARIOS MONUMENTOS HISTÓRICOS DE LA CIUDAD	60
OBRA DE TEATRO UNIVERSITARIO PARA PERSONAS MAYORES. "Trabajos de amor perdidos". Grupo de Teatro Alfonso VIII 14 DE ABRIL EN LA SALA BORJA	99



PROGRAMA DE FIESTAS DE PRIMAVERA 2013. Desarrollo de un programa de 17 actividades". DEL 1 DE MAYO AL 26 DE JUNIO EN DISTINTOS ESPACIOS DE LA CIUDAD Y ENTORNO	3.765
PROGRAMA DE BAILES DE LA PÉRGOLA Desarrollo de un programa de 12 bailes con orquesta. DEL 13 DE MAYO AL 25 DE AGOSTO EN LA PERGOLA DEL CAMPO GRANDE.	5.500
I ENCUENTRO DE CLUBES DE LECTURA En torno al libro "Orlando" de Virginia Wolf. Promovido por el Servicio Municipal de Bibliotecas. 5 DE JUNIO EN EL LAVA	34
BAILANDO EN EL JARDÍN DE LAS DELICIAS Desarrollo de un programa de 7 bailes con pinchadiscos. DEL 4 DE JULIO AL 29 DE AGOSTO EN EL JARDIN DEL CPM DELICIAS.	1.050
FIESTAS DE LA CIUDAD Programa de "dúos musicales". DEL 31 DE AGOSTO AL 8 DE SEPTIEMBRE EN TODOS LOS CPMS.	1.000
X SEMANA INTERCULTURAL Actividad "El Caribe de cerca". DEL 23 AL 27 DE SEPTIEMBRE EN CINCO CPMS	433
CELEBRACIÓN DEL 1 DE OCTUBRE, DÍA INTERNACIONAL DEL MAYOR Charla coloquio: "Ser mayor en el momento actual". 1 DE OCTUBRE EN EL CPM JOSE LUIS MOSQUERA.	50
II ENCUENTRO DE CLUBES DE LECTURA En torno al libro "Mortal y rosa" de Francisco Umbral. Promovido por el Servicio Municipal de Bibliotecas 24 DE OCTUBRE EN EL LAVA	53
CERTAMEN DE TEATRO DE LOS CPMS Programa de siete funciones de teatro DEL 19 DE NOVIEMBRE AL 19 DE DICIEMBRE. EN EL CENTRO CÍVICO "B. VICENTE ESCUDERO.	2.450
CELEBRACIÓN DEL 25 DE NOVIEMBRE, Día Internacional contra la violencia hacia la mujer: Proyección del video: " <i>Un soplo de aire contra la violencia de género</i> " DEL 25 AL 29 DE NOVIEMBRE EN TODOS LOS CPMS	284
Proyección de la película: " <i>Una palabra tuya</i> " 27 DE NOVIEMBRE CINE ROXY	376
PROGRAMA DE FIESTAS DE NAVIDAD 2013 Desarrollo de un programa de 19 actividades DEL 5 DE DICIEMBRE AL 11 DE ENERO	5.214
GRAN FIESTA DE NAVIDAD PARA PERSONAS MAYORES 3 DE ENERO DE 2013 EN EL POLIDEPORTIVO HUERTA DEL REY	2.500



C.3. Convenios de colaboración y promoción de la participación y el asociacionismo

3.1 Convenios de colaboración

Con el objetivo de contribuir a la mejora de la calidad de vida de las personas mayores en diferentes ámbitos y de favorecer su participación activa en el entorno en el que se desenvuelven, se ha realizado, durante 2013, el seguimiento general de los convenios firmados por el Ayuntamiento de Valladolid con las siguientes asociaciones y entidades:

- Fundación Castellano Leonesa para la Tutela de las Personas Mayores.
- Asociación de Familiares de Enfermos de Alzheimer de Valladolid.
- Universidad de Valladolid, Gerencia de Servicios Sociales y otras Entidades Locales para el Programa de Convivencia Intergeneracional: alojamientos compartidos e intercambios culturales.
- Audiencia Provincial para el Programa “Justicia y Sabiduría”.

3.2 Consejo Municipal de Personas Mayores

Este Consejo de participación y consulta promovido por el Ayuntamiento de Valladolid, está formado por representantes de todas las Administraciones Públicas, organizaciones sindicales, asociaciones de personas mayores, representantes de los Consejos de los CPMS y de los Consejos Regional y Provincial. Se ha reunido durante 2013 en las siguientes fechas:

- 28 de febrero.
- 5 de noviembre.



El 5 de marzo el Pleno del Ayuntamiento procedió a la aprobación inicial del **“Reglamento del Consejo Municipal de las Personas Mayores”**. El 17 de mayo se publicó en el BOP la aprobación definitiva. El nuevo Consejo Municipal quedó constituido el 5 de noviembre, formado por 23 personas.

El 9 de enero se celebró en el CPM Rondilla una **jornada de formación para las asociaciones de mayores** en torno al tema: “La elaboración de proyectos en el sector de personas mayores”.

Con esta jornada se pretendía colaborar con las asociaciones de mayores para la adquisición de conocimientos y habilidades para la elaboración de un proyecto de actividades. Participaron **22 personas procedentes de 11 asociaciones** de personas mayores de la ciudad.



El 20 de noviembre, con motivo de la celebración del Día Internacional de los Derechos de la Infancia, varias personas del Consejo Municipal de las Personas Mayores participaron en una sesión del **Consejo Municipal de la Infancia**, que se celebró en el Salón de Plenos del Ayuntamiento de Valladolid.

3.3 Convocatoria de subvenciones de proyectos de promoción social para personas mayores para el año 2013

Publicada el 19 de febrero en el BOP, la convocatoria de subvenciones para el desarrollo de proyectos de promoción social para personas mayores para el año 2013, se resolvió el 15 de julio.

Proyectos que han obtenido subvención.

ASOCIACIÓN	PROYECTO	SUBVENCIÓN
ASOC. DE TRABAJADORES PASIVOS	PROYECTOS DEL AÑO 2013	455,68
ASOC. AULAS 60	ACTIVIDADES 2012 013	567,73
ASOCIACION CULTURA RECREATIVA (EXFA)	MOTIVACION PARA PERSONAS MAYORES	455,68
ASOC. CULTURA Y OCIO DE LA TERCERA EDAD	MANTENIMIENTO Y ACTIVIDADES	522,91
ASOC. DE JUBILADOS EL CAUCE DE BELEN	ACTIVIDADES SOCIO CULTURALES DEL HOGAR CAUCE BELÉN	507,97
ASOC. DE DIABÉTICOS DE VALLADOLID	VACACIONES LUDICO-FORMATIVAS PARA DIABETICOS ADULTOS	448,21
ASVAI (ASOC. VALLISOLETANA DE AYUDA A LA ANCIANIDAD Y A LA INFANCIA)	MUSICA Y PALABRAS	448,21
AR-VA(ASC. ALCOHOLICOS REHABILITADOS (VALLADOLID)	PROMOCION DEL BIENESTAR PSICOSOCIAL EN PERSONAS MAYORES	567,73
ASOC. CULTURAL "ALHELI"	OCIO Y ACTIVIDADES CULTURALES EN PERSONAS MAYORES	448,21
EASOC. ANTIGUOS ALUMNOS DE LA UNIVERSIDAD DE LA EXPERIENCIA	AÑO ACADÉMICO 2013	522,91
ASOC. DE PENSIONISTAS Y JUBILADOS "LAS FLORES"	MENT SAN IN CORPORE SANO	664,80
NUESTRA SEÑORA DE LOS OLVIDOS	ACTIVIDADES SOCIALES	545,32
ASECAL	EDUCACION DE CALLE CON PERSONAS MAYORES	448,21
FUNDACION CAUCE	MAYORES SOLIDARIOS MI EXPERIENCIA Y TIEMPO A TU SERVICIO	522,91
ASOCIACION DE PERSONAS SORDAS DE VALLADOLID	CAMINANDO CON LAS NUEVAS TECNOLOGIAS	448,21
FEDERACION PROVINCIAL P.P. Y J.J. CCOO	ACTIVIDADES DE ACCION SOCIAL	455,68
UPJP UGT	VIAJES CULTURRALES CONFERENCIAS, RELACIONES SOCIALES E INQUIETUDES CULTURALES	455,68
ASOC. DEMOCRATICA DE PENSIONISTAS Y JUBILADOS U.D.P.	ACTIVIDADES Y SERVICIO PARA PERSONAS MAYORES	672,31
INTRAS	PROG.PARA LA PROMOCION DEL ENVEJECIMIENTO ACTIVO EN PERSONAS MAYORES A TRAVES DE LA ESTIMULACION COGNITIVA, FISICA Y EMOCIONAL. MEDIANTE LA APLICACIÓN DE LAS NUEVAS TECNOLOGIAS	448,21
FEDERACIÓN. PROV. DE ASOCIACIONES DE JUBILADOS Y PENSIONISTAS	PROYECTO BOLETIN INFORMATIVO LA SOLANA	448,21
CASA ALESTE	PROGRAMA SUMAR VIDA A LOS AÑOS	597,61
SAN JUAN DE DIOS	PREVENCION,+ENVEJECIMIENTO+DISCAPACIDAD = CALIDAD DE VIDA	597,61









D

**Centro de
Programas
Juveniles**



D.1. Objetivos del Centro de Programas Juveniles

El Centro de Programas Juveniles del Ayuntamiento de Valladolid tiene como objetivo principal atender a las necesidades de los jóvenes de nuestro municipio, ya sean de tipo formativo, lúdico o social.

La política juvenil que definida por el Ayuntamiento de Valladolid, viene marcada claramente por el **III Plan Municipal de Juventud 2012 - 2015**, y los objetivos que en él se referencian, a través de los cuales se articulan todas las actuaciones que desde el Centro de Programas Juveniles se llevan a cabo.

- OBJETIVO 1:** Consolidar los recursos municipales en materia de información, orientación y asesoramiento juvenil desarrollando estrategias y nuevos soportes que posibiliten una canalización fluida, utilizando para ello, los servicios en red disponibles en el municipio.
- OBJETIVO 2:** Potenciar los recursos para la elaboración de estrategias y nuevas formas de difusión que promuevan la participación activa de la población joven en la vida social desde la solidaridad, el compromiso y la diversidad fomentando el fenómeno asociativo.
- OBJETIVO 3:** Desarrollar acciones encaminadas a generar recursos, programaciones estables, canales de promoción, exhibición y difusión de la obra creativa de jóvenes artistas de nuestra ciudad.
- OBJETIVO 4:** Promocionar los medios adecuados y necesarios para facilitar la emancipación juvenil, el acceso a la vivienda, la inserción en el mercado laboral, la generación de empleo y la formación.
- OBJETIVO 5:** Abordar medidas encaminadas a mejorar la calidad de vida de la población juvenil en los siguientes aspectos de intervención: Ocio y Tiempo Libre, salud, consumo, medio ambiente, educación vial y educación en valores (igualdad de oportunidades, interculturalidad, violencia de género, discapacidad...).
- OBJETIVO 6:** Mantener un contacto fluido con las entidades privadas y públicas relacionadas con la juventud como fuente de información y desarrollo de programas en el ámbito local.



D.2. Áreas de actuación

2.1 Información Juvenil

El Centro de Información Juvenil del Ayuntamiento de Valladolid persigue el objetivo de “hacer de la información una herramienta útil para el desarrollo de la juventud en todos sus ámbitos. Este principio está basado en el derecho a la información que recoge la Carta Europea de la Información Juvenil Eryca.

La información se convierte en el primer paso para el desarrollo real de la juventud; la información y el asesoramiento juvenil para la igualdad de oportunidades y su papel en la transición hacia la vida adulta y autónoma.

El CIJ del Ayuntamiento de Valladolid genera una amplia oferta informativa de acuerdo con las necesidades de nuestros jóvenes. Sigue un planteamiento 2.0, el cual consiste en hacer llegar información a los jóvenes antes de que puedan demandarla. Esta información se apoya en las diversas redes sociales y herramientas que tiene a disposición el Espacio Joven, que es el recurso municipal destinado a la juventud.

2.1.1 CENTRO DE INFORMACIÓN JUVENIL (CIJ) DEL AYUNTAMIENTO DE VALLADOLID

Desde el año 2010 contamos oficialmente con el Centro de Información Juvenil del Espacio Joven de Valladolid (CIJ). Se encarga de la difusión de boletines y noticias generadas desde el Centro de Programas Juveniles y el Centro Coordinador de Información Juvenil.

En el vestíbulo del Espacio Joven se encuentra la antena informativa perteneciente al propio CIJ que está compuesta por paneles informativos en los que aparecen todas aquellas noticias e informaciones destacadas (cursos, talleres, empleo, actividades, concursos...), que son actualizadas por el personal del centro.

Teniendo en cuenta el perfil de las personas usuarias y con el fin de flexibilizar nuestra atención a las demandas específicas de cada persona, ponemos al alcance de la juventud, diversos modos de consulta: personal, telefónica, por email o a través de redes sociales.

Datos relacionados:

USUARIOS GENERALES DEL CIJ												
	EN	FEB	MAR	ABR	MAY	JU	JL	AG	SEP	OCT	NOV	DIC
USUARIOS	161	225	196	187	208	188	155	180	212	193	121	119

Total: 2.145 usuarios/as

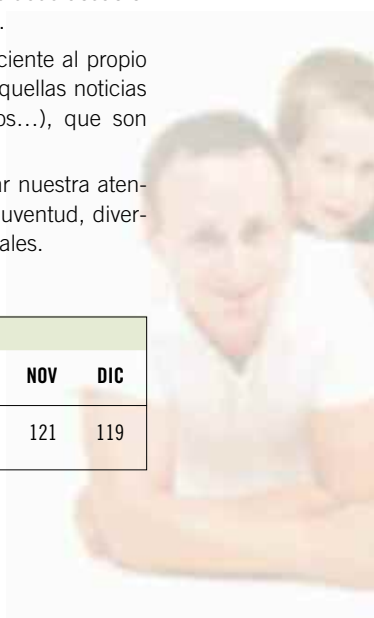

MODALIDAD DE CONSULTA					
	EN PERSONA	POR TELÉFONO	EMAIL	AUTOCONSULTA	REDES SOCIALES Y WEB
TOTAL ANUAL	1.320	154	70	42	645

TEMA DE CONSULTA							
	Empleo	Formación	Vivienda	Ocio y tiempo libre	Asociacionismo	Voluntariado	Carné joven
Anual	266	432	16	635	55	176	926
TEMA DE CONSULTA							
	Recursos*	Discapacidad	Cooper. y Turismo Solidario		Otros**		
Anual	154	5	5		156		

* Recursos: Becas, concursos y ayudas entre otros.

** Otros: otros carnet para jóvenes, carné de estudiante, conversaciones en inglés, autoescuelas, bicis, TAC, libros de texto, Wifi municipal, Ríos de luz, viaje empleo de Canadá, etc..

2.1.2 PÁGINA WEB DEL ESPACIO JOVEN

El número de visitas registradas en la página web en el año 2013 asciende a **327.215**.



2.1.3 REDES SOCIALES

El Espacio Joven utiliza diversos canales propios de comunicación digital a través de las redes sociales.

La era digital en la que nos encontramos inmersos, nos obliga a estar en constante cambio y evolución, siguiendo una línea paralela a las necesidades de la población juvenil. Así pues, estos canales son actualizados y revisados constantemente: Facebook, twitter, myspace, entre otros. Además programas como Vallanoche y Ohcio la Otra Movida posee páginas propias de difusión de sus actividades.

A continuación aparecen los datos que reflejan número de personas “amigas de diversas páginas”, suscripciones, vídeos y seguidores.

REDES			
FACEBOOK	YOUTUBE	TWITTER	MYSPACE
			
AMIGOS 4.363 (desde 2009)	SUSCRIPTORES 136 (desde 2008)	SEGUIDORES 1.805 (desde dic. 2009)	AMIGOS 328 (desde 2008)
ME GUSTA 678 (fanpage)	Reproducciones 30.671 (2013) 117.586 (desde 2008)		
REDES			
BLOGGER	GOOGLE PLUS	FOURSQUARE	PINTEREST
			
SEGUIDORES 44 (desde 2008)	PERSONAS 357	AMIGOS 192 (desde dic. 2012)	SEGUIDORES 199 (desde 2012)
27.311 (en 2013)			

2.1.4 V FORO DE INFORMACIÓN JUVENIL DE LA CIUDAD DE VALLADOLID

El 11 de diciembre se celebró en el Espacio Joven de Valladolid el **V Encuentro de Informadores Juveniles**. La programación establecida para el evento comenzó con la presentación de la actualización del “*Mapa Guía*” de Centros, puntos y Antenas de la ciudad. Tras la presentación contamos con Rosana Sacristán, técnico de la **Agencia de Innovación y Desarrollo Económico del Ayuntamiento de Valladolid**, la cual nos esbozo un breve resumen de los recursos y programas disponibles para jóvenes.



Luis Meijueiro, consultor en Gobierno Electrónico y Datos abiertos en el Centro Tecnológico, fue el encargado de acercarnos a conceptos tan actuales como los “datos abiertos como fuente de información Juvenil”. La parte práctica llegó de la mano de tres de los cuatro ganadores del concurso de datos abiertos de la Junta de Castilla y León 2013 en la categoría de estudiantes: *Ricardo Rodríguez*, *José Antonio Yañez* y *Marcos de la Calle*, mostraron a los asistentes la aplicación creada en dicho concurso “Juvecyl”, buscador de albergues y alojamientos juveniles de Castilla y León.



Como cierre de la jornada, Asunción Herrero y Nieves Gómez de Fundación Rondilla nos hablaron del “Programa Incorpora” de la Caixa, dirigido a jóvenes como población desfavorecida.



30 personas inscritas en el foro

2.1.5 APOYO A INICIATIVAS DE VOLUNTARIADO

El 30 de enero se celebró un **charla sobre el Servicio de Voluntariado Europeo** (SVE), en el Espacio Joven. 16 jóvenes voluntarios europeos de 9 países diferentes, que se encontraban en Valladolid realizando actividades formativas, conocieron las instalaciones del Espacio Joven con una visita guiada. Tras esto, hubo una charla-coloquio en el auditorio con jóvenes vallisoletanos que se acercaron para conocer un poco más de cerca el SVE, pudiendo interactuar en persona con los voluntarios de sus experiencias en el programa.

40 personas participaron de esta actividad, entre jóvenes asistentes y voluntarios.

Dentro de la programación de la Semana Europea de la Juventud, el 29 de mayo tuvo lugar una charla en el Espacio Joven promovida por la Junta de Castilla y León, sobre el programa Juventud en acción y sobre el programa **Servicio del Voluntariado Europeo**.



2.2. Área de participación juvenil

Con el fin de lograr una mayor participación de la población joven en el panorama asociativo de nuestra ciudad, el Centro de Programas Juveniles plantea anualmente, una amplia oferta de actividades, talleres y encuentros sin olvidarnos de la línea de subvenciones destinadas a la participación juvenil, así como de la propuesta de diferentes herramientas que fomenten el tejido asociativo como el buscador *Ón Joven*.

2.2.1 CONVOCATORIA PARA LA CONCESIÓN DE SUBVENCIONES DESTINADAS AL FOMENTO DE LA PARTICIPACIÓN JUVENIL

El Ayuntamiento de Valladolid, a través del Centro de Programas Juveniles, convoca anualmente la línea de subvenciones para el fomento de la participación juvenil y la promoción del asociacionismo.

Los Proyectos presentados por las entidades, debían de responder a las finalidades y objetivos del III Plan Municipal de Juventud de la ciudad de Valladolid, entre las que se encuentran: la promoción del interés de los jóvenes por la formación, la cultura, la educación en valores e iniciativas solidarias; entidades comprometidas con el desarrollo sostenible; que fomenten la emancipación juvenil, aquellas que aborden la discapacidad como valor integrador y solidario, proyectos de ocio saludable entre otros

LÍNEAS DE SUBVENCIONES	PRESUPUESTO	CONCEDIDO	ASOCIACIONES VALORADAS	ASOCIACIONES BENEFICIARIAS
Actividades	55.250,00	55.250,00	54	54



2.2.2 IV FORO ANUAL DE PARTICIPACIÓN JUVENIL

El 23 de noviembre se celebró en el albergue juvenil “El Callejón” el **IV Foro de Participación Juvenil**.

- La Concejala de Bienestar Social y Familia, Rosa Isabel Hernández del Campo, inauguró de forma oficial el buscador asociativo “**Ón joven**”.



- Belén Viloría, organizadora del **TEDx Valladolid** y **TEDxYouth Valladolid**, acudió a presentarnos ambos eventos como formas de participación, compromiso e intercambio de grandes ideas.



- Sara Marcos Inspiero, del departamento de proyectos de la **Fundación Intras**, nos habló de las líneas de subvención europeas posibles como herramienta de financiación, que están al alcance las entidades Vallisoletanas.
- La asociación **ASPAYM** presentó su marca de cervezas artesanas 100% solidarias “Mondas y Lirondas”, ejemplo claro de iniciativa empresarial dentro del mundo asociativo.

N.º Asistentes al Foro: 43 personas

2.2.3 MAPA GUÍA DE ASOCIACIONES

Una de las ventajas del buscador asociativo “**Ón Joven**” es la localización exacta de la entidad que nos interese. Con los datos de las asociaciones aparece un mapa con la ubicación a través de google maps.

2.2.5 ALBERGUE JUVENIL “EL CALLEJÓN DE LA ALCOHOLERA”, DENTRO DE LA REAJ: RED DE ALBERGUES



En el año 2013 los datos de ocupación del Albergue Juvenil han sido los siguientes:

En 2013 se alojaron **en el albergue 1.982 personas** y han utilizado las **7.311 salas**.

2.2.6 COLABORACIONES CON EL BANCO DEL TIEMPO

- Colaboración del Banco del Tiempo en el V Mercado del Trueque celebrado en el Espacio Joven.
- Colaboración en el Navimercado “intercambio de regalos”.
- Recogida de tapones de plástico en la zona “reciclar” del Espacio Joven en favor del Banco del Tiempo



2.2.7 CONVOCATORIA DE SUBVENCIONES: VALORACIÓN DE PROYECTOS QUE PROMUEVEN EL INTERÉS SOCIAL Y LA EDUCACIÓN PARA EL DESARROLLO

En la convocatoria de subvenciones destinadas al fomento de la participación juvenil del año 2013, las entidades que de forma directa en sus proyectos trabajan la educación para el desarrollo fueron **8**.



2.2.8 CONVENIO CON EL CONSEJO LOCAL DE LA JUVENTUD DE VALLADOLID

El Consejo Local de la Juventud de Valladolid nació en 1984, y en el año 1990 se declaró Entidad de Interés Público Municipal. Se trata de una entidad de derecho privado que goza de personalidad jurídica propia con plena capacidad para el cumplimiento de sus fines, independiente y democrático en su organización y funcionamiento. Está integrado por diversas asociaciones juveniles de la ciudad.

El Ayuntamiento de Valladolid y el Consejo Local de la Juventud a través del convenio de colaboración contribuyen al fomento de la participación juvenil en la vida del municipio.

Durante el 2013:

TIPO	CUANTÍA
ACTIVIDADES ORDINARIAS	50.310,00
FONDO EQUIPAMIENTO E INVERSIÓN	3.100,00
TOTAL	53.410,00

A través de este convenio, ambas entidades han trabajado conjuntamente ámbitos de interés de la población juvenil, tales como: información juvenil, emancipación, participación, formación, promoción artística, voluntariado y salud entre otros.

Algunos datos:

El fondo de equipamiento contabilizó 1.211 préstamos.

Nº de accesos a la biblioteca: 318.

La sala de reuniones fue utilizada por 1.434 usuarios y por 138 entidades

Asociaciones que componen el Consejo Local de la Juventud: 34.



2.3 Promoción cultural y artística

La promoción de los jóvenes artistas vallisoletanos es uno de los objetivos que desde el Centro de Programas Juveniles se persiguen con más ahínco. De esta forma, en el Espacio Joven se trabaja anualmente con programaciones estables de conciertos. El auditorio cuenta con tecnología y condiciones adaptadas tanto a la producción musical como a ensayos de teatro, bailes, etc.

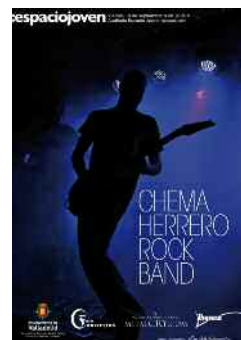

2.3.1 PROGRAMACIÓN MUSICAL EN EL AUDITORIO DEL ESPACIO JOVEN

Para la promoción de los jóvenes músicos de la ciudad, en el auditorio del Espacio Joven se programan conciertos y audiciones

Durante el 2013 se han celebrado en el auditorio del Espacio Joven los siguientes conciertos:

MESES	CONCIERTOS
Enero	Savian Ffrew + Extrañas Compañías
Febrero	Schwarz. Concierto Laika Stay Rap: Fuckers Crew: Yaros-Freak + Candido+ La Tríada
Marzo	Margot Jr &The Gang Irene Asecas Adama Lizard Pants Savian
Abril	MC Aris Singapore Fish Barbarella
Mayo	Indë
Junio	Naïa Día de la Música: Conciertos en el escenario del Espacio Joven de Plaza Fuente Dorada: All Times Falls, Juan Carlos Martín, Un día de Furia y Monóxido.
Julio	Javi Nuñez
Agosto	AEEE (Acústicos en el Espacio): The Morning Reaver; Bicycle Thief; The Jackets; Leafitter Bug Grupo de hip hop: Ok One



MESES	CONCIERTOS
Septiembre	Final del concurso Demoexpress 2013 (JR & the Gang, Remember these eyes, Curioso Periplo, Clonus) The Lizard Pants Band (AEEE) Chema Herrero Rock Band Corzo JR & The Gang (AEEE) Trio Cumanana
Octubre	Montsing (AEEE) Euphoria Rivendell Codex (AEEE) Concierto Vallanoche Octubre Polar
Noviembre	Rap Sur Batalla de Gallos Left Zero23 Concierto de Vallanoche: One Way Sin Arreglo II Festival de Música Folk: Panaderas de Pan Duro y Sons de Cabiella
Diciembre	Frieda´s still in love + One Apocalypse Infinite Now! Leafitter Bug

38 conciertos realizados por el Espacio Joven, 1 organizado por colectivos o entidades privadas, 1 concierto organizado por entidades públicas y 3 organizados por Vallanoche. En el año 2013 hemos contado con **1.888 asistentes**.

2.3.2 FOMENTO DE LA CULTURA TRADICIONAL MUSICAL Y DE LOS FORMATOS ACÚSTICOS

En el mes de agosto comenzamos con la programación de conciertos **AEEE** “Acústicos en el Espacio”, un nuevo formato musical del Espacio Joven. Se trata de una serie de conciertos acústicos en los exteriores del Espacio.



Con el fin de fomentar la diversidad, dando cabida a una amplia gama de géneros, y estilos, y haciendo especial hincapié en la cultura tradicional, en noviembre 2013 se celebró el **II Festival Folk Joven**. Los grupos que nos acompañaron en esta ocasión fueron: Panaderas de Pan Duro y Sons de Cabiella

2.3.3 CERTÁMENES MUSICALES

IV Certamen Demoexpress

En el año 2013, el Certamen musical “Demo Express” llega a su cuarta edición. Se trata de un concurso musical que promueve la creación artística y la innovación de los grupos locales poniendo en valor, para ello, dos variables a tener en cuenta por el jurado: la grabación en estudio junto con la puesta en escena y por otro la calidad del directo. Puede considerarse un concurso único en este formato a nivel nacional.

En el mes de septiembre se celebró la final con los grupos JR &Gang, Remember These Eyes, Curioso Periplo y Clonus; de la que se proclamó ganador el grupo: **JR & Gang**.



2.3.4 FESTIVAL FARO URBANO

Por sexto año consecutivo, el Centro de Programas Juveniles del Ayuntamiento de Valladolid, a través del Espacio Joven, en colaboración con la Asociación cultural Fresas con Nata Crew, respaldado por varios patrocinadores y colaboradores, se celebró del 12 al 14 de Julio, el **6º FESTIVAL FARO URBANO 2013**.



Durante todo el fin de semana los asistentes pudieron participar de las conferencias sobre la Cultura Hip Hop y la evolución de las Danzas Urbanas impartidas por artistas invitados y jueces del evento; competiciones diversas (Street dances Championship en la modalidad absoluta e infantil, Hip Hop Battle 2VS2, Bboying 2VS2, Twistyles Cypher y Bboying Twistyles Cypher.

- Para esta edición contamos con la presencia de importantes profesores – artistas de trascendencia nacional e internacional como: Joel Middelbos “Game Boyz” de Groninga, Holanda; Poppin Hood de Sttgart, Alemania, Madame Machine “Machines” de Barcelona, etc.

PARTICIPACIÓN:

Campeonato: Sábado 330 personas de público, 259 participantes y 15 organizadores.

Acciones formativas: 90 asistentes a las conferencias, 36 a los workshops.

Acciones de ocio: 100 personas en Beach Spot Party y 120 en Night Hip Hop Party.



2.3.5 SALA DE GRABACIÓN DE MAQUETAS DEL ESPACIO JOVEN

La sala de grabación de maquetas, consolidada ya como punto de referencia en Valladolid, se ha convertido en el canal de expresión y comunicación perfecto para desarrollar las capacidades y habilidades musicales de nuestros jóvenes músicos.



MESES	GRABACIONES
Febrero	Indè
Mayo	Hell's Breasts Pacemaker Animalfantasma
Junio	JR & The Ganag Lizard Pants Eleanor Curioso Periplo Un día de Furia
Julio	Remember These Eyes Clonus
Octubre	La Escolanía del Colegio de la Enseñanza
Diciembre	Coro de La Escolanía del Colegio de la Enseñanza
TOTALES	13 Grabaciones

2.3.6 COMUNIDAD VIRTUAL DE CREACIÓN ARTÍSTICA LOCAL JOVEN

La comunidad creativa del Espacio Joven es una red social que pretende ayudar, promocionar e impulsar el trabajo de los jóvenes con capacidades e inquietudes creativas en cualquier disciplina (Videoarte y arte digital, teatro, DJ, electrónica, cómic, pintura, cine, artesanía...). La filosofía que subyace en esta herramienta, va encaminada a generar intercambios que supongan un enriquecimiento y comunicación sin fronteras, así como disponer de un lugar virtual donde plasmar inquietudes y compartir experiencias enriquecedoras.

Actualmente contamos con 66 artistas que participan activamente en este servicio. Se realizan campañas de difusión a través de las redes sociales generalistas y mediante mail, con el fin de dinamizar el recurso.



2.3.7 SALA DE EXPOSICIONES DEL ESPACIO JOVEN

102 metros cuadrados a disposición de los jóvenes artistas que lo soliciten, con el fin de difundir las producciones artísticas, ya sean estas en forma de pintura, escultura, fotografía, etc. Además se pueden realizar proyecciones, exhibiciones y danzas, etc. La podemos encontrar en la primera planta del Espacio Joven de Valladolid

Hay que destacar que, los pasillos y la escalera de caracol de las instalaciones bajo el nombre “El Faro”, es la otra zona expositiva del Espacio Joven. Está destinada principalmente a producciones de menor tamaño



MES	EXPOSICIONES	AUTOR
Enero	Etiopia Kes Bes Kes (No Sólo) Los Cuentos Domivat- Memorias de Idhún Diseño con amor	Borja Santos Porras Irina Lokteva Alma María Valverde Penélope Crespo
Febrero	Incongruente y Chabacano Una Chela en Nicaragua	Daniel García Martín Laura Fraile Vicente
Marzo	Celulosa 100% Collage El Desnudo del Alma	Cristina Asensio Verónica Tiemblo Blázquez
Abril	Trópico 21 34 Matrioska Gráfica	Alberto Olmos J Pablo Celestino y Jorge Antolín
Mayo	Un paseo por mi visión del mundo That's Life	Ana Sánchez Marín Azucena Retamero
Junio	L Mentos La Tele Encendida	Iñaki Barada Esteban "Primo"
Julio	Artribal	Antonio Martínez
Agosto	Patrimonio en el Olvido Aqua - Color	Patrimonio de Castilla y León Alumnos del taller a Color
Septiembre	Welcome to Asia	Ramiro Gallego
Octubre	El Mundo de la Danza Guiños y Esporas	Juan Antonio Arias Espeso Oscar R. Cardeñosa
Noviembre	Entrecalles Seres mitológicos de Valladolid	Ester Navarro García Mariano Viñas y Gabriela Bartolotti
Diciembre	Tupperat	Laura Tomillo
TOTALES	23 Exposiciones	



2.3.8 COLABORACIONES DEL ESPACIO JOVEN CON OTRAS ENTIDADES ARTÍSTICAS Y CULTURALES

Durante el año 2013, el Espacio Joven ha colaborado con múltiples y diversas entidades y colectivos para la realización de actividades y festivales.

- **Festival Faro Urbano**, las entidades colaboradoras fueron: Asociación Fresas con Nata, LAVA (Laboratorio de las Artes de Valladolid), Mortal FM, Dance Floor Radio, CDO Covaresa y Academia Bailarte.
- **La Fiesta de La Música** está organizada y promovida desde los propios artistas y varias asociaciones culturales e independientes, congregados en torno a la plataforma de la música. El Espacio Joven contó con un escenario en la Plaza de Fuente Dorada en el que tocaron los siguientes grupos Vallisoletanos: Al Times Falls, Juan Carlos Martí, Un día de Furia y Monóxido.
- **I Encuentro nacional de Espacios Creativos Juveniles “Congreso de Juventud, Espacio Creativos a Ciudades Abiertas”**: Reunión convocada por el Ayuntamiento Quart de Poblet (Valencia) a través de un Proyecto de Colaboración financiado por el Programa de Juventud en Acción de la Unión Europea. A ella asistieron diversos miembros pertenecientes centros públicos y asociaciones relacionadas con la creatividad juvenil de diversos puntos de la geografía Español. El objetivo final de dicho encuentro versaba en el establecimiento de una estrategia conjunta de colaboración para el desarrollo y difusión de las creaciones artísticas y culturales.



- **Event Express K-pop3**: Exhibiciones de diferentes disciplinas de cultura coreana: Juegos, bailes, cine, vídeos musicales, clases prácticas de baile, etc.
- **Crea tus sueños, elige tu destino**. Organizado por Dechobot. Taller literario de relatos interactivos gratuito para jóvenes de 14 a 30 años.
- **Recital Poético**. Tres jóvenes organizaron un recital de poesía de diversos temas: amor, niñez, felicidad, etc; de forma dinámica y participativa.
- **TedxYouth Valladolid**. Colaboración con la organización del evento para la búsqueda de ponentes y público, difusión en nuestros canales digitales del evento.

- **Festival cultural y fotográfico “Pon una foto en la calle” (PFC):** Este festival se ha convertido en un referente popular para amantes de la fotografía, profesionales o no. Su celebración coincide con el día Internacional de los Museos. El Espacio Joven cedió el uso de las columnas de la Plaza del Antiguo Matadero para mostrar los trabajos de todos los que lo desearon.
- **Colaboración con el Proyecto “MOST”** a través de una exposición de los programas y actividades que desde el área de juventud del Ayuntamiento de Valladolid se desarrollan. Este Proyecto, que se desarrolla en España y Bulgaria, se encontraba celebrando un intercambio en nuestra ciudad con el objetivo de contribuir al desarrollo y a la transferencia de diferentes servicios innovadores en jóvenes. Está cofinanciado por el Fondo Social Europeo de la Unión Europea.

2.3.9 APOYO A LA FORMACIÓN ARTÍSTICA EN EL ESPACIO JOVEN

El Espacio Joven oferta durante todo el año talleres y actividades que fomentan la formación artística de la juventud vallisoletana. Durante el 2013 algunos de ellos fueron: *Boodoo Key* (taller de muñecos-llavero), *Mascarate* (Taller de máscaras de fieltro), *Reciclarte* (decoración con materiales reciclados), *Kekama* (muñecas fofuchas), *acolor* (dibujo y color), *Musimaqueta 3* (nociones básicas de sonido), *Discomixel 2* (taller creativo de mezclas).

2.3.10 CONCURSOS DE EXPRESIÓN Y CREACIÓN LINGÜÍSTICA

En 2013 se celebró el 4º concurso de **“CUENTOS BÓLIDO, MICROCUENTOS A TODA VELOCIDAD”**. El concurso consiste en escribir un cuento en 20 minutos. La única condición exigida es que el cuento debe tratar sobre el tema propuesto y contener “la frase” que indique la organización en el momento justo de iniciarse el concurso. El máximo de palabras es de 60.



PAG.

154

2.3.11 “EL LIBRO EN LA CALLE”

El 26 de abril, en los exteriores del Espacio Joven se celebró el Día del Libro con un bookcrossing en vivo. Desde la apertura del Espacio, el recurso del bookcrossing ha tenido gran éxito entre la juventud. La actividad consistió en sacar mesas con libros al exterior para que quien quisiera pudiera coger alguno así como informarse del funcionamiento de este servicio. A quien trajera un libro para dejar en las mesas, se le obsequiaba con una bolsa de tela pintada a mano. Participaron alrededor de **70 personas**.

2.3.12 DEBATES ABIERTOS CON JÓVENES ARTISTAS

En el mes de mayo, actividad previa al Encuentro Nacional de Espacios Creativos de Quart de Poblet, se desarrollaron dos “debates abiertos” con jóvenes artistas. Estaba dirigido a jóvenes artistas interesados en el arte y la cultura con el fin de tomar el impulso al sentir y padecer de la población juvenil de la ciudad con respecto a este ámbito y recoger sus sugerencias y reivindicaciones. Éstas fueron trasladadas al encuentro en Quart.

- Participaron un total de **9 artistas**.

2.3.13 COLABORACIONES CON LA SEMINCI

A través del Convenio de colaboración con el Consejo Local de la Juventud, apoyamos iniciativas relacionadas con la SEMINCI, más concretamente a través del premio jurado joven.

2.4 Emancipación juvenil

El Ayuntamiento de Valladolid, a través del Centro de Programas Juveniles, impulsa diferentes actuaciones encaminadas a lograr el objetivo de la emancipación juvenil.

A. VIVIENDA

SERVICIO ZOCHOJOVEN: SECCIÓN VIVIENDA

“Zocojoven”: El Espacio Joven dispone de un tablón en el que se pueden ofertar desde objetos en venta o intercambio hasta venta de viviendas, alquileres o pisos compartidos: www.espaciojovenvalladolid.es



B. EMPLEO

PANELES AUTOINFORMATIVOS EN EL ESPACIO JOVEN

En el vestíbulo del Espacio Joven contamos con una serie de paneles informativos y de divulgación. Se ha destinado un espacio para ofertas de empleo tanto públicas como privadas. A lo largo del año se han difundido un total de **256 ofertas**.

Además de los paneles, en la página web, desde del apartado del CIJ, podemos encontrar ofertas de empleo relacionadas con profesionales del sector del ocio y tiempo libre a las que el Centro de Programas Juveniles, concede especial énfasis.



EXPERIENCIA INTERNACIONAL DE LA EMBAJADA DE CANADÁ

En el mes de julio la Embajada de Canadá organizó una charla informativa sobre la iniciativa “Experiencia Internacional Canadá”. Esta iniciativa, nace del acuerdo de movilidad de jóvenes firmado entre los gobiernos de España y Canadá ofrece una herramienta legal a 1.000 jóvenes españoles de entre 18 y 35 años, para disfrutar de una experiencia laboral y cultural en Canadá durante 1 año, pudiendo acceder a través de tres categorías: trabajo en vacaciones, prácticas y jóvenes profesionales. **60 jóvenes** participaron en esta actividad.



C. FORMACIÓN

ESCUELA MUNICIPAL DE FORMACIÓN Y ANIMACIÓN JUVENIL

El Centro de Programas Juveniles a través de la EMFAJ (Escuela Municipal de Formación y Animación Juvenil), oferta anualmente cursos formativos y de reciclaje destinados principalmente a la formación de profesionales en el sector del ocio y tiempo libre, y a todo aquel interesado en participar y adquirir conocimientos específicos en diversas temáticas.



CURSOS DE LA EMFAJ	HORAS
Especialidad de jóvenes con necesidades educativas espaciales.	100 horas (50 h teóricas + 50 h prácticas)
Formas de Participación activa para jóvenes (Asociaciones, ONG´s, plataformas)	20
Taller de animación a la lectura	20
Gestión del estrés, gestión emocional, prácticas. <i>Mindfulness</i> . Técnicas para usar con chavales	20
MODALIDAD ONLINE	
Igualdad de oportunidades bajo la perspectiva de género	20
Educación Ambiental para la animación en el tiempo libre	20
Mochilero, para aprender a disfrutar viajando a otros países	20
MODALIDAD EXPRESS	
<ul style="list-style-type: none"> - Danzas y bailes para animador/monitor/educador - Vence al miedo a hablar en público - Disfraces y maquillaje en actividades de tiempo libre - Plancha, plancha que yo te aviso - Monstruos en el hogar (lavadora, lavavajillas, microondas) - Cocina Chis-pun: Platos rápidos para los que no tienen tiempo - Enchúfate: el joven electricista - Música y canciones para animar en el tiempo libre - Montar un túnel del terror - Cocina para hacer con los chavales - Animar en comedores escolares y actividades extraescolares 	4 horas cada uno
<ul style="list-style-type: none"> - Actuar rápidamente. Primeros auxilios de emergencia - Enredando I: Crea tus perfiles en las redes. - Enredando II: Potencia tus perfiles en las redes - Enredando III: Utiliza las redes para el trabajo de tu asociación o colectivo - Diseñar sendas y paseos por la naturaleza 	6 horas cada uno
TOTAL CURSOS EMFAJ	23
CURSOS IMPARTIDOS POR LAS ASOCIACIONES JUVENILES	Nº HORAS QUE LA ENTIDAD IMPARTE
Danza y cultura oriental	24 - JOC-E
Iniciación al Yoga	25 - JOC-E
Let´s Dance! Clases de bailes latinos	18 - SBC
Atrévete a tunear, curso de diseño, pintura y reciclaje. Manualidades.	25 - SBC
Veladas, canciones y ambientación de actividades	25 - A.J Alborada
Fomento de las relaciones interculturales entre los jóvenes	25 - MCI
Prevención del Bulling, cyberbulling, sexting y grooming	25 - MCI
Curso de prevención de conductas adictivas para mediadores juveniles	20 - Proyecto Hombre
TOTAL CURSOS ASOCIACIONES	8

En el año 2013: **3 alumnos/as** iniciaron sus prácticas

DIRECTORIO DE RECURSOS BIBLIOGRÁFICOS

La Escuela Municipal de Formación y Animación Juvenil, cuenta con un fondo bibliográfico de consulta con más de 303 referencias, todas ellas relacionadas con el ocio y tiempo libre. Están a disposición de los usuarios que lo necesiten. Anualmente se incorporan novedades y ediciones actualizadas.

2.5 Área de calidad de vida (Áreas de Acción Transversal)

En este área se reúnen una serie de temáticas diversas relacionadas con la calidad de vida de la juventud como son los siguientes aspectos de intervención: Ocio y tiempo libre, salud, consumo, medio ambiente, educación vial. También los relacionados con la educación en valores (igualdad de oportunidades, interculturalidad, violencia de género y discapacidad).

A. OCIO, TIEMPO LIBRE Y DEPORTE

PROGRAMA VALLANOCHÉ

Desde el año 1999 se viene desarrollando el programa Vallanoche, destinado a jóvenes de 14 a 30 años, con el fin de generar en la ciudad de Valladolid alternativas al ocio de consumo y recreativo habitual de fin de semana. Este programa, cofinanciado por el Plan Nacional Sobre Drogas, oferta una gran variedad de actividades que fomentan la creatividad, la práctica deportiva y la cultural. Vallanoche se divide en dos ediciones anuales, coincidiendo con los periodos escolares lectivos.

Los lugares elegidos para su desarrollo son:

Actividades deportivas:

- Polideportivo Gonzalo de Berceo
- Piscina Benito Sanz de la Rica
- Complejo Deportivo Parquesol
- Centro Deportivo Covaresa (CDO)
- Pabellón Polideportivo Pajarillos

Actividades lúdicas:

- Centro Cívico Zona Sur.
- Espacio Joven
- Centro Integrado Zona Este
- Plada de Portugaleta
- Cúpula del Milenio



ACTIVIDADES DE LA PISCINA

Iniciación al Kayak Baño Libre con Aletas Aqua Relajación Aqua Hip Hop Akayak Polo	Water Polo Aquabatuka Bautismo de Buceo Basket Kayak Basket Acuático	Water Voley Aquagym Aquaboxing Tai-Chí Rugby Subacuático.
--	--	---

ACTIVIDADES DEL POLIDEPORTIVO

Break y Parkour Volei Floorball (Hockey), Tenis de Mesa Bádminton, Laser Pro Estrategia	Orientación Funambulismo Malabares (cariocas, mazas, aros, devil, diábolo), Fútbolín, Mini Fútbol Basket 3x3 Jumpers (zancos)
--	--

ACTIVIDADES EN EL CENTRO CÍVICO

Pro evolution 13 Merengue Talleres de magia “Amigurumi”, Let’s dance in English Wii Sports Ciber Disco	Bboying Zumba Talleres DJ Broches y llaveros Juegos de mesa Buzz Kinect adventures (Band Hero, Karaoke y Street dance)	Cumbia Talleres de cocina Talleres de velas, imanes Pulseras y complementos Mario Kart, F1 Wii
--	--	---

Destacar la “Quedada de Patines de Halloween” y Disco patinaje sobre hielo (CDO Covaresa) como novedades de gran afluencia de público en el 2013.



15 ANIVERSARIO PROGRAMA VALLANOCHÉ

En 2013 el Programa Vallanoche cumplió 15 años de vigencia. Para conmemorar este aniversario desde el Centro de Programas Juveniles se organizaron diversas actividades: Concurso de logotipo “Vallanoche 15 Aniversario”, Colaboración con la Fundación Municipal de Deportes en la Carrera Popular Nocturna Ríos de Luz con Vallanoche. En esta además aportamos folletos y regalos promocionales a todos los corredores (mochila con el logotipo ganador del concurso), taller de chapas, sorteo de tres plazas dobles para el programa de ¡Oh!cio, Concierto en la Cúpula del Milenio (Grupo Vallisoletano BicycleTief y “La Musicalité”)



El precio de la inscripción de los corredores y de las entradas fueron destinados íntegramente al apoyo de tres entidades: Fundación Red Íncola Unicef y ONG´s Entreculturas.

Destacar la Exposición: “15 aniversario Programa Vallanoche”: consiste en la muestra de fotografías, carteles, folletos, notas

de prensa, audio y vídeo recopiladas a lo largo de todas las ediciones anuales que conforman estos 15 años de trayectoria. Localizada en el CC. Zona Sur, Espacio Joven y San Benito.



PARTICIPACIÓN EN EL PROGRAMA VALLANOCHÉ 2013

3.806 participantes de la 1ª Edición 2013

3.343 participantes de la 2ª Edición 2013

Total: 7.149 participantes

IV CAMPEONATO PRO-EVOLUTION SOCCER PRO 2013

Este campeonato, destinado a jóvenes de 14 a 30 años de la provincia, organizado por el Ayuntamiento de Valladolid a través del Espacio Joven y ofertado dentro de la programación de Vallanoche. Se desarrolló del 19 de octubre al 21 de diciembre.

Las inscripciones son gratuitas y se repartieron tres premios en cheques regalo para el ganador y dos finalistas.

Nº total participantes: **42**

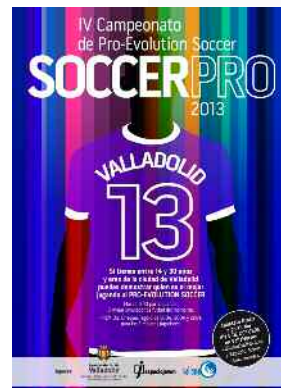

PROGRAMA ¡OH!CIO LA OTRA MOVIDA

¡Oh!Cio la Otra Movidia es un programa de actividades en días festivos y fines de semana, destinado a jóvenes de 14 a 30 años preferentemente. Las actividades están subvencionadas en un 25 % a las personas empadronadas en el municipio. Cada año, el Centro de Programas Juveniles, pretende dar alcance a las demandas expresadas por nuestros jóvenes en materia de ocio alternativo y de aventura.



MES	ACTIVIDAD
ABRIL	Ruta en 4x4 y trekking por la Ruta del Cares. Asturias-León
MAYO	Humor amarillo y ruta a caballo. Salamanca Escalada en Vía Ferrata "El Cáliz". Cantabria
JUNIO	Barranquismo en Picos de Europa. Cantabria Fin de Semana de Surf y Bodyboard
JULIO	Descenso de barranco y Rafting
AGOSTO	Espeleología y Baños en la Cascada de Pedrosa Fin de semana descenso del Sella y ruta en quads
TOTAL	8 ACTIVIDADES y 93 PARTICIPANTES



PROGRAMACIÓN DE TALLERES EN ÉPOCAS ESTIVALES Y CELEBRACIONES NACIONALES EN EL ESPACIO JOVEN

Aprovechando periodos vacacionales y días festivos, el Centro de Programas Juveniles organiza actividades para la juventud, ofreciendo de este modo una alternativa de ocio divertida y saludable.

“Carnavalero”: En el mes de febrero se celebró Mascarate 2 (taller de máscaras de fieltro) y uno de los cursos de la EMFAJ “disfraces y maquillaje en actividades de tiempo libre”.

Durante el verano se realizaron tres talleres dentro de la programación **“verano espacial”:**

- **Acolor:** Taller de dibujo y color .
- **Musimaqueta 3:** Taller de nociones básicas de sonido aplicadas a la producción musical.
- **Discomixel 2:** Taller creativo de mezclas.

Dentro de la programación del “navidero” se programaron diversos talleres y actividades:

- **Taller Arboled:** Lámparas de Árbol de Navidad
- **Taller Masquecartas:** introducción al Bridge
- **Abrapit:** Espectáculo de magia
- **Navimercado:** Intercambio de regalos navideños por billetes denominados “naviduros” para adquirir otros regalos. El dinero recaudado se destinará íntegramente a la Fundación Banco de Alimentos de Valladolid.

Otras actividades: el torneo “Tekken”



B. SALUD

CURSOS RELACIONADOS CON LA SALUD OFERTADOS DESDE LA EMFAJ

La EMFAJ ofertó cursos en su programación del año 2013 relacionados con la salud:

- Actuar rápidamente. Primeros auxilios de emergencia. (Curso express).
- Gestión del Estrés, gestión emocional, prácticas Mindfulness. Técnicas para usar con los chavales. (Curso Presencial).
- Prevención del *bullying*, *ciberbullying*, *sexting* y *grooming*. (Curso impartido por la asociación Movimiento Contra la Intolerancia).
- Prevención de conductas adictivas para mediadores juveniles. (Proyecto Hombre).

C. CONSUMO

CONSUMO RESPONSABLE, SOLIDARIO Y SALUDABLE

La solidaridad, uno de los valores humanos por excelencia, cobra sentido cuando existe colaboración mutua entre personas, con un fin meramente altruista y de apoyo. Con el fin de fomentar actitudes solidarias entre la juventud, el Centro de Programas juveniles organizó el domingo 7 de abril en la plaza del Espacio Joven el V Mercado del Trueque, una apuesta solidaria con la colaboración del Consejo Local de la Juventud. En los 13 puestos de trueque se intercambiaron: ropa, complementos, juguetes, velas, objetos decorativos, bolsos, etc.

Programación:

- Operación litro: trueque de plantas por comida.
- Globos por sonrisas
- Taller creativo de papiroflexia.
- Taller de juegos de mesa (a cargo de la A.J Anillo Único)
- Cometas en el Cielo (a cargo de la A. A tomar Vientos)
- Maquetas en el aire. Música de los grupos vallisoletanos que han grabado en el E.Joven.
- Reciclaje Solidario: recogida de gafas y tapones
- Cuentacuentos (A.J. Pequeño Trébol)

Datos de participación:

- Nº de entidades que participaron: **7**
- Nº particulares colaboradores: **6**
- Nº jóvenes que se acercaron: **150 aproximadamente.**
- Plantas repartidas: **300**
- Globos repartidos: **250**

Donado al Banco de Alimentos de Valladolid: 42litros de aceite, 2 litros de vinagre, 10 litros de leche, 122 kg de diversos alimentos no perecederos y botes de conserva.



INTERCAMBIO DE RECURSOS

Uno de los servicios con los que cuenta el Espacio Joven es la zona Bookcrossing, lugar de intercambio y liberalización de libros. En el mes de abril se celebró el “día del Libro: bookcrossing en la calle”.

Zocojoven es otro de los servicios ofertados, Existe un tablón visible desde el propio Paseo Zorrilla en el que se pueden consultar publicaciones, así como un apartado específico para ello en la página web.

POTENCIACIÓN DEL USO DEL CARNÉ JOVEN EUROPEO

El Carné Joven Europeo está dirigido a todos los jóvenes con edad comprendida entre 14 y 30 años ambos inclusive, y deja de tener validez al cumplir 31 años

Nº Carnés expedidos en 2013: **832**.

“RECICLA JOVEN”

A principios de año 2012 se instalaron en el vestíbulo del Espacio Joven contenedores nuevos específicos para el reciclaje de elementos como: papel y cartón, pilas y tóner, entre otros. Otra iniciativa es la denominada “**brigada bolígrafa**” a través de la cual se recogen bolígrafos usados, que se envían a “Terracycle” que ofrece un donativo solidario, que se destina al Banco de Alimentos. Existe otro contenedor solidario de recogida de tapones de plástico, que se envían a la Fundación Seur para que se lo hagan llegar al proyecto que esté actualmente en marcha.

Además se recogen teléfonos móviles que se envían posteriormente a entidades y ONGs.

D. MEDIO AMBIENTE

CURSOS Y TALLERES ESPECÍFICOS EN MATERIA DE MEDIOAMBIENTE Y SOSTENIBILIDAD

La EMFAJ ofertó en su programación los siguientes cursos en materia de medio ambiente y sostenibilidad:

- Diseñar sendas y paseos por la naturaleza (curso express).
- Educación ambiental para la animación en el tiempo libre (curso online).

CONVOCATORIA DE SUBVENCIONES

En la convocatoria de subvenciones de las Asociaciones Juveniles del 2013, **27 entidades** presentaron proyectos con implicación directa en el desarrollo sostenible.



E. EDUCACIÓN EN VALORES: IGUALDAD DE OPORTUNIDADES, VIOLENCIA DE GÉNERO E INTERCULTURALIDAD

ACCIONES DE LA EMFAJ

PARA INTENSIFICAR EL COMPROMISO DE COMPARTIR EL TRABAJO DOMÉSTICO EN IGUALDAD

A través de la Escuela Municipal de Formación y Animación Juvenil, se ofertaron cursos en la modalidad “express” orientados a la adquisición de habilidades domésticas con el fin de hacer del hogar un lugar igualitario: plancha, plancha que yo te aviso; Monstruos en el hogar (lavadora, lavavajillas, microondas); cocina Chis-pun, platos rápidos para quienes no tienen tiempo; enchúfate: el joven electricista y cocina para hacer con los chavales.

PARA FOMENTAR LA IGUALDAD DE OPORTUNIDADES

Curso de igualdad de oportunidades bajo la perspectiva de género, en su modalidad **ONLINE**.

DESTINADOS A FOMENTAR LA INTERCULTURALIDAD

Curso para el fomento de las relaciones interculturales entre los jóvenes. (Impartido por Movimiento Contra la Intolerancia).

CELEBRACIÓN DEL DÍA DE LA MUJER. 8 DE MARZO

Con motivo de la celebración del Día Internacional de la Mujer y con el fin de hacer llegar a la juventud y al público en general un mensaje de apoyo a los derechos de la mujer, se celebraron las siguientes actividades:

- **“Los Paraos. Mujeres en lucha”**. Documental de Victoria Manjón – Cabeza. Proyectada en el Auditorio del Espacio Joven.
- **“Entre mujeres”, reinterpretando nuestra identidad femenina**. Taller de Fotografía contemporánea impartido por Isa Sanz.

ACTIVIDADES CONMEMORATIVAS 25 NOV. DÍA INTERNACIONAL DE LA VIOLENCIA HACIA LA MUJER

El 4 y 5 de Diciembre se celebró el **“Taller de Comunicación Para el Cambio Social”** en el Espacio Joven. Una de las jornadas destinada a entidades y asociaciones/fundaciones que trabajan directamente con el tema de violencia de género y otra de las jornadas específica para técnicos municipales y de otras Administraciones.

Total de inscritos: **29**



VALORACIÓN EXPRESA DE PROYECTOS INCLUIDOS EN LA CONVOCATORIA DE SUBVENCIONES

Las Asociaciones Juveniles que plantearon en sus programaciones actividades para el fomento de la igualdad de oportunidades bajo la perspectiva de género fueron un total de 13.

Número de entidades que incluían la interculturalidad como valor esencial de los proyectos presentados en la convocatoria de subvenciones Juveniles: **9**

CONVIVENCIA ENTRE JÓVENES DE DISTINTAS NACIONALIDADES

El 27 de septiembre se celebró el concierto Intercultural joven a cargo de **Cumanana** en el auditorio del Espacio Joven dentro de las actividades programas de la X Semana Intercultural de Valladolid.

60 personas aproximadamente asistieron al concierto.



F. DISCAPACIDAD

CURSOS DE LA EMFAJ

En la programación de 2013, la Escuela Municipal ofertó la Especialidad de jóvenes con necesidades educativas especiales.

CONVOCATORIA DE SUBVENCIONES

Las Asociaciones Juveniles que en la convocatoria de subvenciones del 2013 han incluido la discapacidad como valor integrador y solidario han sido **5**.

ACTIVIDADES ADAPTADAS O SUSCEPTIBLES DE ADAPTACIÓN A PERSONAS CON DISCAPACIDAD

Todas y cada una de las programaciones diseñadas desde el Centro de Programas Juveniles están abiertas y adaptadas a toda la población en general, incluyendo a personas con discapacidad. A pesar de no figurar explícitamente, en el caso de Vallanoche por ejemplo, entidades como ASPRONA han participado de las actividades en las ediciones del 2012. En el caso del Programa Ohcio la Otra Movida, en la hoja de inscripción se debe especificar tipo y grado de discapacidad, ya que la condición de actividades de riesgo y aventura, hacen que sea necesaria una evaluación previa de los riesgos y considerar en último caso su adaptación en cada caso.

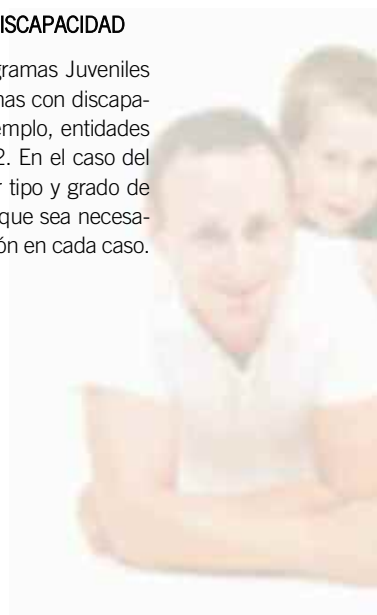

D.3. Anexo

SUBVENCIONES DE LA CONVOCATORIA PARA LA PROMOCIÓN DE LAS ASOCIACIONES JUVENILES 2013.

ASOCIACIÓN	SUBVENCIÓN
01.- A.J BEST VALLADOLID	837,12
02.- A.J JUVENTUDES MARIANAS VICENCIANAS	905,00
03.- ASOCIACIÓN JUVENIL NUEVA UNIÓN	588,25
04.- FUNDACIÓN RONDILLA	837,12
05.- A.DEPORTIVO CULTURAL LA GOLONDRINA	497,75
06.- A.J. SINERGIA	1.063,37
07.- A.J. AMUVA	950,25
08.- A. J. GRUPOS MARCHA LA INMACULADA	1.153,87
09.- A.J. TIERRA VIVA	837,12
10.- A.J. ANVA	746,62
11.- A.J PEQUEÑO TRÉBOL	1.131,24
12.- A.J. G.O.V	1.040,75
13.- A.J. AJIO	791,87
14.- A.J. LA TORRE DE CRISTAL	905,00
15.- A.J. GRUPO UNIVERTARIO DE ASTRONOMÍA	678,75
16.- A.J. ALUMNOS DE PARQUESOL	294,12
17.- FUNDACIÓN TRIÁNGULO	791,87
18.- JUVENTUDES COMUNERAS DE CASTILLA Y LEÓN	633,50
19.- ALTERNATIVA UNIVERSITARIA	588,25
20.- ASDE EXPLORADORES DE CASTILLA Y LEÓN (SCOUTS)	1.809,99
21.- CRUZ ROJA JUVENTUD	1.696,87
22.- AIESEC (asociación de estudiantes Castellanoaleoneses de Económicas y empresariales)	1.086,00
23.- ASPAYM CASTILLA Y LEÓN	882,37
24.- A.J. TRECHEL (sección juvenil)	1.244,37
25.- A.J. TEMPERO	701,37
26.- OJE VALLADOLID (Organización Juvenil Española)	1.719,49
27.- CLUB JUVENIL CERROALTO	1.199,12
28.- A.J CM PEÑAFIEL	1.108,62
29.- A.J LA AMISTAD	1.199,12
30.- A.J NIARA	972,87
31.- CASA DE JUVENTUD ALESTE	1.923,11
32.- A.J ARCO IRIS	1.696,87



ASOCIACIÓN	SUBVENCIÓN
33.- GEOLID	1.018,12
34.- A.J SAMO	678,75
35.- LIGA ESPAÑOLA DE LA EDUCACIÓN VALLISOLETANA	791,87
36.- A.J EL CIERZO	1.515,87
37.- JUVENTUDES SOCIALISTAS DE VALLADOLID	769,25
38.- ASOCIACIÓN DE ESTUDIANTES MAS VALLADOLID	656,12
39.- AIEME (ASOC. DE INTERCAMBIO DE ESTUDIANTES DE MEDICINA)	565,62
40.- ASOCIACIÓN CULTURAL ARTES	701,37
41.- A.J GREDOS	1.018,12
42.- FUNDACIÓN SECRETARIADO GITANO	1.199,12
43.- SCOUTS MSC VALLADOLID	1.923,12
44.- A.J. ASJUPROCAL	1.018,12
45.- A.J GRUPOS MARCHA CENTRO CULTURAL	1.334,87
46.- A.J RODINIA	950,25
47.- A.J CLUB CULTURAL EL OLMO	1.131,24
48.- YMCA	1.086,00
49.- A.J ALBORADA	1.583,74
50.- MOVIMIENTO CONTRA LA INTOLERANCIA	1.018,12
51.- A.J JOC-E CASTILLA Y LÉON	1.402,74
52.- A.J CULTURAL VIRGEN DEL CAMINO	452,50
53.- A.J COSVA	1.131,24
54.- A.J ACV EL ANILLOÚNICO	791,87
TOTAL	55.250,00









E

**Uniones
civiles**

Registro de Uniones Civiles año 2013

SOLICITUDES CANCELADAS	35
INFORMES PARA CERTIFICACIONES DE ASIENTOS REGISTRALES	155
HAGO CONSTAR DE ASIENTOS REGISTRALES	4



M E M B R I A A C C I O N S O C I A L
M E M B R I A A C C I O N S O C I A L
M E M B R I A A C C I O N S O C I A L
M E M B R I A A C C I O N S O C I A L
M E M B R I A A C C I O N S O C I A L
M E M B R I A A C C I O N S O C I A L
M E M B R I A A C C I O N S O C I A L
M E M B R I A A C C I O N S O C I A L
M E M B R I A A C C I O N S O C I A L
M E M B R I A A C C I O N S O C I A L

ÁREA DE BIENESTAR SOCIAL
Y FAMILIA

San Benito, 1
Valladolid
47003
www.ava.es



**Ayuntamiento de
Valladolid**
Concejalía de Bienestar Social
y Familia

