

AYUNTAMIENTO DE VALLADOLID

Concejalía de Participación Ciudadana y Deportes

ÁREA DE PARTICIPACIÓN CIUDADANA Y DEPORTES

Servicio de Participación Ciudadana.



MEMORIA 2022

Participación Ciudadana



Ayuntamiento de
Valladolid

Concejalía de Participación Ciudadana y Deportes



VALLADOLID
ciudad amiga

ÍNDICE

Prólogo: 2022, la recuperación de la "normalidad" p.4

1. El Servicio de Participación Ciudadana p.7

1.1. Organigrama del Servicio de Participación Ciudadana p.9

1.2. Objetivos estratégicos p.10

1.3. Recursos humanos p.11

2. Equipamientos p.12

2.1. Centros Cívicos p.14

2.2. Centros Municipales p.27

2.3. Centros de Iniciativas Ciudadanas p.28

2.4. Locales de Participación Ciudadana p.32

3. Objetivos Estratégicos y Actividades p.34

3.1. Promoción del Asociacionismo Vecinal p.35

3.1.1. Gestión de locales vecinales p.36

3.1.2. Subvenciones a las asociaciones vecinales p.37

3.1.3. Convenio con la Federación de Asociaciones Vecinales Antonio Machado p.39

3.2. Animación ciudadana de carácter sociocultural p.40

3.2.1. Programa de actividades de ocupación del tiempo libre (Yoga) p.40

3.2.2. Programa de ocio familiar a la población infantil: Menudo Fin de Semana p.42

3.2.3. Programa de ocio alternativo para adolescentes y jóvenes: Vallatarde y Vallanoche p.44

3.2.4. Otros programas organizados por el Servicio de Participación Ciudadana p.49

3.2.4.1. Programación estacional: Carnaval y Navidad p.50

3.2.4.2. Actos de promoción de la Mujer p.51

3.2.4.3. Eventos participativos promovidos por la Concejalía de Participación Ciudadana y Deportes p.52

3.2.4.4. Colaboración en otras programaciones p.53

3.2.5. Apoyo a las Iniciativas Ciudadanas en su programación en centros cívicos y centros municipales en barrios p.54

3.2.5.1. Apoyo a las Iniciativas de carácter estable p.55

3.2.5.1.1. Periodo Enero - Junio 2022 p.55

3.2.5.1.2. Periodo Octubre - Diciembre p.71

3.2.5.2. Apoyo a las Iniciativas de carácter puntual p.88

3.2.5.2.1. Iniciativas puntuales de carácter interno p.89

3.2.5.2.1.1. Reuniones internas p.89

3.2.5.2.1.2. Otras actividades internas p.90

3.2.5.2.2. Iniciativas de carácter puntual y abierto p.91

3.3. Promoción de actividades artísticas p.92

3.3.1. Programa de exposiciones en centros cívicos p.92

3.3.2. Las muestras de teatro y cultura tradicional p.94

4. Programa de Presupuestos Participativos p.96

5. Escuela de Participación Ciudadana ACTUVA p.101

5.1. Planes de formación p.102

5.1.1. Acciones formativas o cursos p.103

5.1.2. Charlas p.104

5.1.3. Mesas de experiencias p.105

5.2. Experiencias piloto de participación p.106

5.3. Los eventos participativos p.107

5.4. El estudio sobre la realidad de la Participación Ciudadana en la ciudad p.108

5.5. Sección de noticias, asesoramiento, Newsletter y redes sociales. Difusión de ACTUVA en la Universidad de Valladolid p.108

6. Otros servicios municipales p.110

6.1. CEAS y programas organizados por la Concejalía de Servicios Sociales y Mediación Comunitaria p.111

6.2. Bibliotecas y programas organizados por la Concejalía de Educación, Infancia, Juventud e Igualdad p.113

6.2.1. La red de Bibliotecas Municipales p.113

6.2.2. El programa de Aprendizaje a lo largo de la Vida (formación de adultos) p.113

6.2.3. Programación estacional para niños y niñas p.114

6.3. Actividades estables de la Fundación Municipal de Deportes en los centros cívicos municipales p.114

6.4. Programas apoyados desde la Fundación Municipal de Cultura p.115

6.5. Colaboración en los Planes Sectoriales Municipales p.118

7. Registro de entidades ciudadanas p.123

8. Compromiso de calidad p.125

9. Ejecución Presupuestaria p.134

9.1. Resumen general de gasto para capítulos p.135

9.2. Resumen general del gasto por equipamientos y programas p.136



PRÓLOGO

2022, la recuperación de la "normalidad"

El año 2022 comenzó con la programación establecida en septiembre del año 2021, pero con algunas adaptaciones que permitieron incorporar las actividades que quedaron suspendidas por más tiempo, como las relacionadas con la cocina y repostería.

Aun así, en el primer periodo del año enero-junio 2022, la mayor parte de las actividades fueron las programadas en el año anterior. No fue hasta el segundo periodo del año, el nuevo curso lectivo 2022-2023, cuando se produjo un aumento significativo de usuarios y programación.

En el comienzo del nuevo curso se mantuvo la limitación de programación asociativa a cuatro centros, de modo que las asociaciones siguieron eligiendo los espacios con más capacidad de inscripción.

El programa de yoga, de Participación Ciudadana, amplió su oferta desde enero 2022, aunque algunos grupos finalmente no se cubrieron con el mínimo de alumnos/as en el periodo enero-junio. Fue en octubre, con el comienzo del nuevo curso, cuando se aumentaron las inscripciones.

La programación de Carnaval y Menudo Fin de Semana también experimentó algunas adaptaciones en el primer semestre del año. Las Muestras de Teatro y Cultura Tradicional se retomaron a partir de mayo como en ediciones anteriores y el programa de exposiciones recuperó su formato original.

La programación puntual de carácter abierto a iniciativa de las asociaciones se fue incrementando con el paso de los meses. Había ganas de volver a los teatros. Por su parte, las reuniones de comunidades de vecinos, que quedaron en suspensión hasta diciembre del 2021, intensificaron su frecuencia ya en enero de 2022 porque había muchos asuntos que atender.

El programa joven Vallatarde y Vallanoche también siguió su andadura con ligeras variantes dependiendo del momento.

En definitiva, poco a poco, en el primer periodo del curso, fuimos retomando el pulso de una actividad que, con el nuevo curso lectivo, tuvo un incremento significativo, incluso con propuestas muy especiales en la Navidad de 2022.

Contenido de este documento.

Todo ello se irá detallando en este documento que a continuación presentamos:

En el **capítulo 1** se recoge la descripción del Servicio de Participación Ciudadana, el organigrama actual, los objetivos estratégicos y los recursos humanos del Servicio.

El **capítulo 2** describe los distintos modelos de equipamientos y espacios de participación, gestionados por el Servicio de Participación Ciudadana.

La gestión eficaz de toda la diversa y numerosa red de espacios al servicio de la participación ciudadana es el cometido fundamental de este Servicio, porque es el principal instrumento de la administración municipal para llevar a cabo los diversos y variados procesos participativos que dinamizan la vida social en nuestra ciudad desde los barrios.

En el amplio **capítulo 3** se desarrollan los objetivos estratégicos en torno a los que se estructuran los principales programas e iniciativas del Servicio:

1. La promoción del **asociacionismo vecinal**.
2. La **animación ciudadana de carácter sociocultural** (tanto la promovida por el Servicio de Participación Ciudadana, como por las distintas asociaciones y entidades que participan en los centros).
3. **La promoción artística no profesional**, desarrollada, fundamentalmente, a través de los programas de Exposiciones y de las Muestras de Teatro y de Cultura Tradicional.

En el **capítulo 4** abordamos el programa de Presupuestos Participativos, que en esta edición incorpora algunos cambios y la experiencia de los presupuestos infantiles.

El **capítulo 5** aborda el desarrollo y expansión de la escuela de participación ciudadana "ACTIVA".

En el **capítulo 6** describimos el apoyo que se ofrece desde el Servicio de Participación Ciudadana para favorecer la gestión descentralizada de algunos servicios municipales, como los prestados a través de los Centros de Acción Social, las Bibliotecas o el programa "Aprendizaje a lo largo de la vida". También mostramos un resumen de nuestra colaboración en los Planes Municipales Sectoriales.

El **capítulo 7** recoge los principales datos del Registro municipal de entidades ciudadanas, que se gestiona desde el Servicio de Participación Ciudadana.

En el **capítulo 8** se hace un balance del cumplimiento de los compromisos de calidad en nuestra "Carta de compromisos".

El **capítulo 9** recoge datos sobre la ejecución presupuestaria.



1.

El Servicio de Participación Ciudadana

LA CONCEJALÍA DE PARTICIPACIÓN CIUDADANA Y DEPORTES

Por Decreto núm. 4278, de 17 de junio de 2019, se asigna a esta Concejalía la competencia sobre las siguientes políticas municipales:

- Desarrollo de las políticas, programas y proyectos para el fomento de la participación ciudadana.
- Consejo Social de la Ciudad: coordinación institucional y apoyo.
- Impulso para el desarrollo de organizaciones vecinales, sociales y cívicas.
- Recepción de las iniciativas y demandas de las organizaciones vecinales y sociales e impulso de las mismas en la Administración Municipal.
- Reconocimiento y registro de entidades ciudadanas de utilidad pública municipal. Apoyo técnico, económico e instrumental de carácter general.
- Centros Cívicos. Gestión integral de los programas que en ellos se desarrollan.
- Programas educativos para la ciudadanía.
- Organización territorial de la participación ciudadana. Consejos de distrito o barrio.
- Organización y desarrollo de los "Concejos abiertos", asambleas informativas y audiencias públicas, etc.
- Organización y desarrollo del bloque "Participa" en la web municipal.
- Organización y gestión de los "Presupuestos participativos".
- Políticas de participación juvenil.
- Políticas deportivas, especialmente de fomento y relaciones con las Entidades Deportivas de la Comunidad. Fomento del deporte.
- Instalaciones de infraestructuras deportivas municipales.

**La responsabilidad de esta Concejalía recae en el Concejal Delegado General:
D. Alberto Bustos García.**

1.1. Organigrama del Servicio de Participación Ciudadana

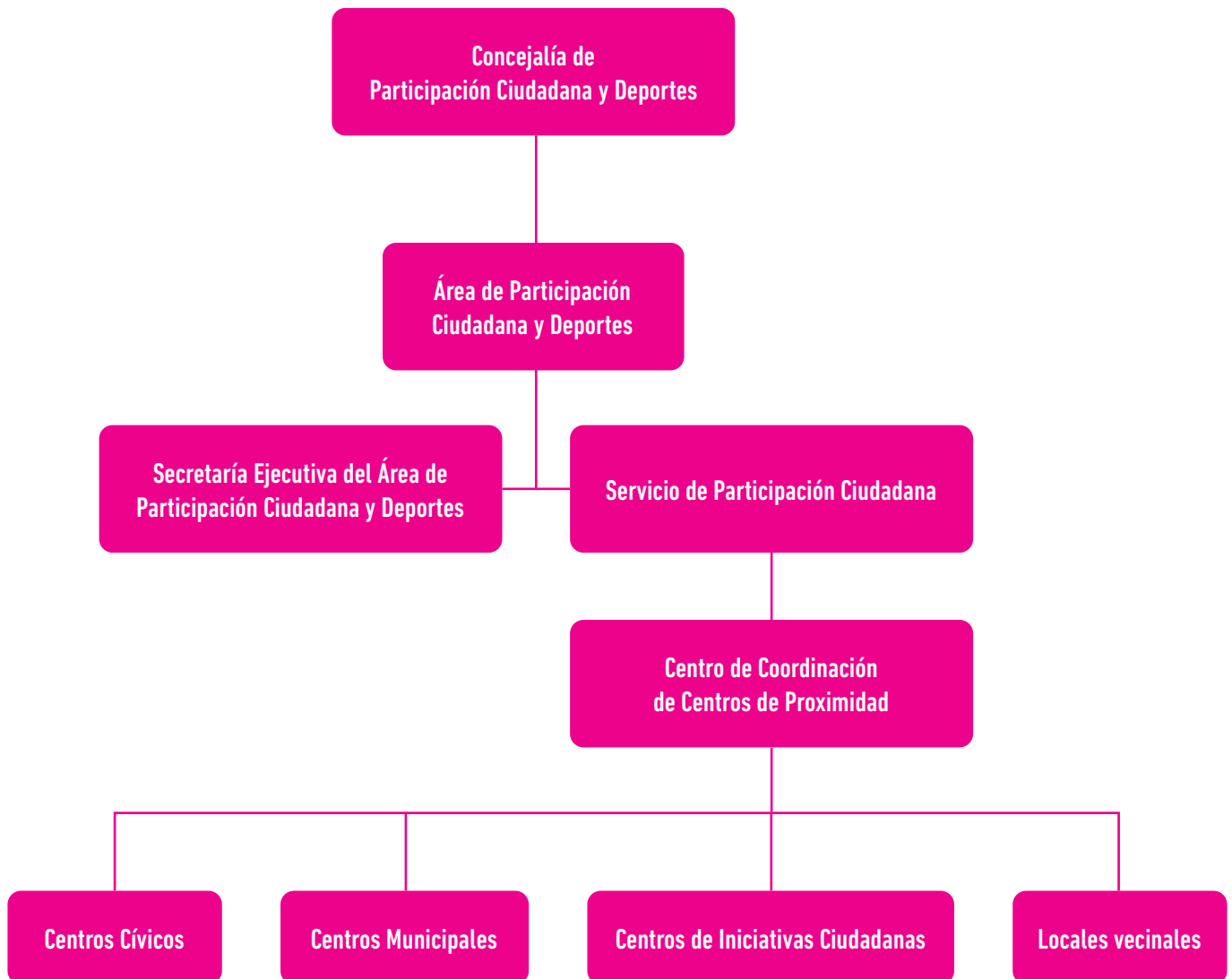

1.2. Objetivos estratégicos del Servicio de Participación Ciudadana

Conforme al diseño para la implantación en el Ayuntamiento de Valladolid del sistema de contabilidad analítica, en el Servicio de Participación Ciudadana se han definido los siguientes objetivos estratégicos:

- La promoción del asociacionismo vecinal.
- La animación ciudadana de carácter sociocultural.
- La promoción de actividades artísticas.

Dentro de este marco estratégico, los objetivos generales del Servicio de Participación Ciudadana son los siguientes

- Potenciar la participación y el diálogo con las asociaciones a través de las concejalías de barrio, asambleas vecinales, consejos de centro y reuniones temáticas.
- Dinamizar los procesos participativos y formativos con acciones conjuntas con los ciudadanos, asociaciones y entidades y miembros de la administración local que permitan un mayor conocimiento, promoción y fortalecimiento de la participación ciudadana y una difusión de los canales participativos existentes en Valladolid y de la organización corporativa y administrativa del Ayuntamiento de Valladolid.
- Impulso de políticas de calidad en el ámbito de la participación y el Plan de mejora de la calidad en la administración municipal.
- Fomentar la participación ciudadana a través de líneas de apoyo a las asociaciones vecinales, mediante la puesta a su disposición de espacios, locales para sede, subvenciones, etc.
- Dinamización de los centros cívicos como espacios de expresión vecinal y asociativa en el terreno sociocultural y educativo. Desarrollo de proyectos propios e impulso de iniciativas ciudadanas, favoreciendo la coordinación y la acción conjunta de los centros.
- Mantenimiento y mejora de los equipamientos de la red de centros cívicos, centros municipales y centros de iniciativas ciudadanas.
- Favorecer la prestación de los servicios municipales adscritos a los centros cívicos.
- Promoción del asociacionismo y Registro de las Asociaciones y declaración de Utilidad Pública de las mismas.
- Desarrollo de nuevos proyectos de apoyo y sensibilización de la ciudad mediante la participación en los procesos transversales tendentes a la elaboración y seguimiento de la Agenda 21, planes de igualdad, contra la violencia de género, accesibilidad, juventud, infancia, inmigración y cooperación, etc.

1.3. Recursos Humanos

El personal adscrito al Servicio de Participación Ciudadana asciende a **51 personas**:

- **10** ubicadas **en los servicios centrales** (oficina 40 del Monasterio de San Benito)
- **41** distribuidas **en los centros cívicos** de la ciudad.

Al frente de cada uno de los 13 centros cívicos está la figura de los/as responsable de centro, que además se encargan de la supervisión de los centros municipales ubicados en barrios periféricos de la ciudad y de los centros de iniciativas ciudadanas.

Las funciones de portería y otras de carácter complementario están desempeñadas en los centros cívicos por los/as perfiles profesionales de portero/a y auxiliar de centro.

Los centros municipales y centros de iniciativas ciudadanas no tienen personal municipal asignado para estas funciones.

Desde los servicios centrales se desarrollan funciones de coordinación y seguimiento de los programas de actividades e iniciativas que se desarrollan en los centros y se realizan las tareas administrativas necesarias para la contratación de los distintos servicios de actividades, obras, mantenimientos etc. que son necesarios para su funcionamiento diario. Igualmente se lleva a cabo el control y seguimiento de gestión de los locales vecinales, la gestión presupuestaria y también el Registro Municipal de Asociaciones. La gestión del Servicio está supervisada y dirigida por el Área de Participación Ciudadana y Deportes, que cuenta con el apoyo jurídico de la Secretaría Ejecutiva del Área.

Nota: cuadro actualizado con datos a diciembre 2022

UBICADOS EN SERVICIOS CENTRALES		
CÓDIGO		
03.14.01	DIRECTOR DE SERVICIO	1
03.14.04	TÉCNICO DE ADMINISTRACIÓN Y GESTIÓN	1
03.14.05	RESPONSABLE DE CENTRO CÍVICO	2
03.14.06	TÉCNICO MEDIO DE EDUCACIÓN Y CULTURA	1
03.14.07	TÉCNICO DE PROGRAMAS Y RECURSOS	1
03.14.08	ADMINISTRATIVO	1
03.14.09	TÉCNICO AUXILIAR DE RECURSOS Y ACTIVIDADES	1
03.14.11	AUXILIAR ADMINISTRATIVO	1
03.14.13	SUBALTERNO	1
TOTAL		10

UBICADOS EN CENTROS CÍVICOS Y MUNICIPALES		
CÓDIGO		
03.14.05	RESPONSABLE DE CENTRO CÍVICO	12
03.14.07	TÉCNICO DE PROGRAMAS Y RECURSOS	1
03.14.12	AUXILIAR DE CENTRO	4
03.14.14	PORTERO	24
TOTAL		41



2.

Equipamientos

EQUIPAMIENTOS GESTIONADOS POR EL SERVICIO DE PARTICIPACIÓN CIUDADANA: ESPACIOS DE PARTICIPACIÓN

El recurso más valioso del Servicio de Participación Ciudadana es sin duda la extensa y variada red de equipamientos que, distribuidos por todos los barrios de la ciudad, pone a disposición de los ciudadanos y ciudadanas de Valladolid. Estas infraestructuras son un apoyo fundamental para el movimiento asociativo de la ciudad, para acercar la cultura a los barrios y para poner en práctica políticas de descentralización e integración de los servicios públicos. Estos centros son auténticos "espacios amigos" donde se relacionan personas de distintas edades, condiciones y culturas... Espacios de participación y convivencia.

Con este modelo de gobernanza, la red de equipamientos de Participación Ciudadana pretende dar respuesta a la demanda de la población buscando una mayor racionalización y coordinación de los recursos públicos.

En la actualidad la red está formada por:

- **13 centros cívicos**
- **4 centros municipales (CM)**
- **7 centros de iniciativas ciudadanas (CIC)**
- **40 locales distribuidos por los barrios, puestos a disposición de las asociaciones vecinales o de otra índole; como sede asociativa o espacios complementarios auxiliares.**¹

En total son 64 los "espacios amigos" que componen la red de equipamientos de Participación Ciudadana.

EQUIPAMIENTO	EQUIPAMIENTO PROPIEDAD MUNICIPAL				TOTAL PROPIO	EQUIPAMIENTO A LQUILADO		TOTAL ALQUILADO	TOTAL GENERAL
	OCUPADO	LOCAL AUXILIAR	SIN OCUPAR	EN OBRAS		OCUPADO	SIN OCUPAR		
CENTROS CÍVICOS	13				13				13
CENTROS INICIATIVAS CIUDADANAS	7				7				7
CENTROS MUNICIPALES	4				4				4
OTRAS ASOCIACIONES (LOCALES)	2		1	1	4				4
VECINAL (SEDE)	13				13				13
VECINAL (LOCAL AUXILIAR)		2			2				2
TOTAL GENERAL	39	2	1	1	43	19	2	21	64

Los centros cívicos y centros municipales son equipamientos municipales que ponen a disposición de las asociaciones distintos espacios para promover actividades de promoción del asociacionismo, pero también acogen algunos servicios municipales descentralizados de carácter educativo, cultural, social o de atención al ciudadano.

Los centros de iniciativas ciudadanas ofrecen espacios asociativos bajo el modelo de autogestión supervisada.

Los locales vecinales, por su parte, son espacios cedidos a las asociaciones vecinales para que les sirvan de sede o espacios complementarios.

¹ En locales de propiedad municipal: 13 sedes vecinales, 2 locales auxiliares y 4 locales destinados a otras asociaciones. En locales alquilados: 19 ocupados como sede vecinal y 2 que estuvieron ocupados por asociaciones y dejaron de estarlo por incumplimiento de compromisos municipales.

² OCUPADOS: Asociaciones ALCER y ASPAS; C/ Urraca 13 y C/ Ecuador 17. SIN OCUPAR: C/ Urraca 13 B. EN OBRAS: antiguo centro asociativo barrio Las Flores

³ SIN OCUPAR: locales C/ Legión 4 y Avda. Reyes Católicos 1 (anteriormente ocupados por AV Ntra. Sra. del Rosario y AV Ribera de Curtidores respectivamente.

⁴ LOCALES AUXILIARES en Pº Los Almendros (anfiteatro de Parquesol asignado a la AV Ciudad Parquesol y el templete de Pza. de la Solidaridad, asignado a AV Los Comuneros

2.1. Centros Cívicos

1 CC BAILARÍN VICENTE ESCUDERO

C/ Travesía de la Verbena nº 1. 47005 Valladolid

Servicios

- Préstamo de espacios
- Centro de acción social (CEAS)
- Biblioteca "Bailarín Vicente Escudero"
- Formación de adultos: Programa Municipal de Aprendizaje a lo largo de la vida



Salas

DESCRIPCIÓN	EQUIPAMIENTO	SUPERFICIE/M ²	AFORO
Sala polivalente	Mesas, sillas y pizarra	32,61 m ²	20
Sala polivalente	Mesas y pizarra	37,13 m ²	25
Sala polivalente	Mesas, sillas, pizarra y TV	44,61 m ²	30
Sala taller	Mesas taller, sillas, lavabo, seca cuadros y pizarra	37,52 m ²	20
Sala taller	Mesas taller, sillas, lavabo y pizarra	46 m ²	35
Sala expresión	Mesas taller, sillas, lavabo y pizarra	33,14 m ²	22
Sala de expresión y movimiento	Espejos	78,83 m ²	60
Sala conferencias	Mesas, TV, sillas con pala, pantalla, y pizarra	58,18 m ²	45

Espacio para exposiciones

Espacio de exposiciones planta baja	Focos (LED) y 30 m de carriles	Vestíbulo planta baja	
Espacio exposiciones 1ª planta	28,5 m de carriles	Vestíbulo 1ª planta	

Teatro

- | | |
|--|---|
| <ul style="list-style-type: none"> • Patio de butacas: 278 localidades y 2 espacios para personas con movilidad reducida (PMR). • Anfiteatro: 76 localidades. • Escenario: fondo, 5,5 metros; boca, 8 metros; altura, 5 metros y vestíbulo de 12 m². | <ul style="list-style-type: none"> • Camerinos: 2 con lavabos, espejos, aseo, ducha y taquillas. • Equipamiento: mesas de luces y sonido (digital). Micrófonos de distintos tipos (incluidos inalámbricos), altavoces, cañón proyector, cableado y pantalla (al fondo del escenario). |
|--|---|

Equipos

- | | |
|--|--|
| <ul style="list-style-type: none"> • Televisión • Vídeo/DVD • Proyector portátil • Proyector de transparencias | <ul style="list-style-type: none"> • Proyector de diapositivas • Radio CD • Pantalla • Ordenador |
|--|--|

2 CC CANAL DE CASTILLA

Paseo Jardín Botánico, 4. 47009 Valladolid

Servicios

- Préstamo de espacios
- Centro de acción social (CEAS)
- Biblioteca "Gloria Fuertes"



Salas

DESCRIPCIÓN	EQUIPAMIENTO	SUPERFICIE/M ²	AFORO
Sala polivalente	Espejos, mesas, sillas, pizarra y pila	45,76 m ²	30
Sala polivalente	Mesas, sillas, pizarra y pila	45,76 m ²	30
Sala polivalente	Espejos, mesas, sillas y pizarra	46,01 m ²	30
Sala polivalente	Mesas, sillas, pizarra y pila	46,58 m ²	30
Sala polivalente	Mesas, sillas, pizarra y pila	47,30 m ²	30
Sala polivalente	Espejos, mesas, sillas y pizarra	81,35 m ²	80
Sala taller	Mesas, sillas, pizarra, pila y caballetes	47,30 m ²	30
Sala taller	Mesas, sillas y pizarra	51,49 m ²	34
Sala de expresión y movimiento	Espejos	73,20 m ²	35
Sala cocina	Equipos cocina, electrodomésticos y menaje	46,60 m ²	15

Espacio para exposiciones

Sala exposiciones	Paneles móviles, carriles, focos, peanas y vitrinas	103,95 m ²	
-------------------	---	-----------------------	--

Teatro

- Aforo: 310 localidades, repartido en 304 butacas y 6 espacios para personas con movilidad reducida.
- Escenario: alto de embocadura, 5,30 metros; altura de caja escénica, 9 metros; hombro izquierdo según público, 1,85 metros; hombro derecho según público, 8 metros; ancho de embocadura, 8,90 metros; fondo de escenario desde proscenio a telón de fondo, 6,40 metros; a pared, 7,51 metros.
- Camerinos: sí, equipados con el mobiliario básico y ducha.
- Equipamientos: varas manuales y motorizadas, iluminación, imagen y sonido. Este teatro está dotado con un equipamiento (maquinaria, textiles, iluminación, imagen y sonido) que reúne condiciones óptimas para actividades de teatro, danza, música, proyecciones, conferencias...

Escenario exterior

Con equipo de sonido y cuadro de conexión eléctrica.

Equipos

- Televisión
- Vídeo/DVD
- Proyector portátil
- Proyector de transparencias
- Proyector de diapositivas
- Radio CD
- Pantalla
- Ordenador

3 CC CASA CUNA

C/ Ecuador, 2. 47014 Valladolid

Servicios

- Préstamo de espacios
- Centro de acción social (CEAS)
- Punto de lectura y préstamo bibliotecario



Salas

DESCRIPCIÓN	EQUIPAMIENTO	SUPERFICIE/M ²	AFORO
Sala polivalente	Pizarra, mesas y sillas	30 m ²	20
Sala polivalente	Pizarra, mesas y sillas	34 m ²	20
Sala polivalente	Mesas, sillas y espejo	39 m ²	25
Sala polivalente	Pizarra, mesas, sillas y espejos	46 m ²	30
Sala polivalente	Pizarra, mesas, sillas, caballetes y armarios	47 m ²	25
Sala polivalente	Pizarra, mesas y sillas	62 m ²	40
Sala expresión y movimiento	Espejos, sin mobiliario	60 m ²	20
Sala despachos	Despachos asociaciones	14 m ²	

Espacio para exposiciones

Espacio de exposiciones (vestíbulo)	Focos, carril, posibilidad de vitrinas	22 m lineales	
-------------------------------------	--	---------------	--

Teatro

<ul style="list-style-type: none">• Aforo: 94 localidades.• Escenario: boca, 5,30; fondo, 3,60; altura, 4 metros	<ul style="list-style-type: none">• Camerinos: no.• Equipamiento: tramoya, luces y sonido, pantalla y proyector de vídeo.
---	--

Equipos

<ul style="list-style-type: none">• TV• Radiocasete	<ul style="list-style-type: none">• Cañón de proyección• Papelógrafo
--	---

4 CC DELICIAS

Paseo Juan Carlos I, 20. 47013 Valladolid

Servicios

- Préstamo de espacios
- Centro de acción social (CEAS) / Equipo de Intervención Familiar Zona Este
- Biblioteca "Blas Pajarero"
- Formación de adultos: Programa Municipal de Aprendizaje a lo largo de la vida



Salas

DESCRIPCIÓN	EQUIPAMIENTO	SUPERFICIE/M ²	AFORO
Sala polivalente	Mesas	18 m ²	12
Sala polivalente	Mesas, sillas y pizarra	42 m ²	30
Sala polivalente	Mesas, sillas y pizarra	43 m ²	30
Sala polivalente	Mesas, sillas y pizarras	44 m ²	25
Sala polivalente	Mesas, sillas y pizarra	44 m ²	25
Sala polivalente	Mesas, sillas y pizarra	45 m ²	32
Sala polivalente	Mesas	48 m ²	25
Sala polivalente	Mesas, sillas y pizarras	52 m ²	30
Sala polivalente	Mesas, sillas y pizarra	77 m ²	30
Sala polivalente	Mesas, sillas y pizarra	87 m ²	70
Sala polivalente	Mesas y pila	87 m ²	40
Sala expresión y movimiento	Mesas, sillas y espejos	87 m ²	40
Sala de estudios	Mesas y sillas	43 m ²	22

Espacio para exposiciones

2 plantas (vestíbulo)	Focos, carril; posibilidad de vitrinas	62,5 m lineales	
-----------------------	--	-----------------	--

Teatro

<ul style="list-style-type: none"> • Patio de butacas: 298 localidades. • Anfiteatro: 144 localidades. • Escenario: fondo, 6,50 metros; boca, 8,60 metros; altura visual, 5 metros. 	<ul style="list-style-type: none"> • Camerinos: si. • Equipamiento: equipo de luces, sonido, cañón de proyección.
--	---

Equipos

<ul style="list-style-type: none"> • Televisión • Vídeo/DVD 	<ul style="list-style-type: none"> • Radiocasete • Proyector diapositivas
---	---

5 CC EL CAMPILLO

C/ Hostieros, 1. 47004 Valladolid

Servicios

- Préstamo de espacios
- Centro de acción social (CEAS)



Salas

DESCRIPCIÓN	EQUIPAMIENTO	SUPERFICIE/M ²	AFORO
Sala polivalente	Mesas taller, sillas, pizarra	22 m ²	15
Sala polivalente	Mesa reuniones, sillas	30 m ²	25
Sala polivalente	Mesas taller, sillas, pizarra	45 m ²	30
Sala polivalente	Mesas taller, sillas, pizarra	45 m ²	30

Espacio para exposiciones

Vestíbulo	Focos, carril; posibilidad de vitrinas	22 m lineales	
-----------	--	---------------	--

Sala polivalente / Salón de actos

- Aforo: 100 localidades
- Escenario: fondo, 3 metros; boca, 5,9 metros; altura, 2,3 metros
- Camerinos: no.
- Equipamientos: equipo de luces y sonido

Equipos

- Televisión
- Vídeo/DVD
- Proyector de video

6 CC ESGUEVA

C/ Madre de Dios, 20. 47011 Valladolid

Servicios

- Préstamo de espacios
- Centro de acción social (CEAS)
- Punto de lectura y préstamo bibliotecario
- Formación de adultos: Programa Municipal de Aprendizaje a lo largo de la vida



Salas

DESCRIPCIÓN	EQUIPAMIENTO	SUPERFICIE/M ²	AFORO
Sala polivalente	Mesas y sillas	10 m ²	10
Sala polivalente	Mesas y sillas	15 m ²	12
Sala polivalente	Mesas y sillas de estudio	20 m ²	20
Sala polivalente	Mesas y sillas de estudio	20 m ²	20
Sala polivalente	Pizarra, mesas y sillas	23 m ²	20
Sala polivalente	Pizarra, mesas y sillas	27 m ²	25
Sala taller	Mesas, sillas y lavabo	20 m ²	16
Sala taller	Mesas, sillas y lavabo	20 m ²	16
Sala de expresión y movimiento	Sonido y espejos	78 m ²	50

Espacio para exposiciones

Vestíbulo	Focos, carril	17 m lineales	
-----------	---------------	---------------	--

Teatro

<ul style="list-style-type: none"> • Aforo: 100 localidades. • Escenario: fondo, 4 metros; boca, 6 metros; altura, 2,8 metros. 	<ul style="list-style-type: none"> • Camerinos: no. • Cabina sonido: equipo de luces, sonido y proyector de vídeo.
--	--

Equipos

<ul style="list-style-type: none"> • Televisión • Vídeo/DVD 	<ul style="list-style-type: none"> • Proyector transparencias • Radiocasete
---	---

7 CC JOSÉ LUIS MOSQUERA

C/ Pío del Río Hortega, 13. 47014 Valladolid

Servicios

- Préstamo de espacios
- Centro de acción social (CEAS) (Equipo de intervención familiar y Consejo Social)
- Biblioteca "Francisco Pino"
- Formación de adultos: Programa municipal Aprendizaje a lo largo de la vida
- Centro de Personas Mayores Huerta del Rey (con centro de estancias diurnas)
- Escuela Municipal de Música "Mariano de las Heras"
- Gimnasio Fundación Municipal de Deportes
- Cafetería



Salas

DESCRIPCIÓN	EQUIPAMIENTO	SUPERFICIE/M ²	AFORO
Sala polivalente	Mesas, sillas, armario y pizarra	23,65 m ²	15
Sala polivalente	Mesas, sillas, armario y pizarra	32,55 m ²	20
Sala polivalente	Mesas, sillas, armario y pizarra	33,10 m ²	30
Sala polivalente	Mesas, sillas, armario y pizarra	35,50 m ²	22
Sala polivalente	Mesas, sillas, armario y pizarra	35,25 m ²	24
Sala polivalente	Mesas, sillas, armario y pizarra	77,10 m ²	50
Sala polivalente	Mesas, sillas, armario y pizarra	77,55 m ²	55
Sala taller	Mesas, sillas, armarios secadores, caballetes y lavabo	42,30 m ²	14
Sala expresión y movimiento	Espejos, barras danza y armario	51,15 m ²	15
Sala expresión y movimiento	Equipo de sonido, espejo barras danza y armario	62,15 m ²	18
Sala expresión y movimiento	Espejos, armarios	83,40 m ²	24
Sala de informática	Mesas, ordenadores	25,75 m ²	12
Cocina	Mesas, sillas, mobiliario y enseres cocina	49,65 m ²	20
Espacio para exposiciones			
Sala de exposiciones	Carriles, focos y vitrinas expositoras	248,25 m ²	
Espacio expositivo en vestíbulo	Carriles, focos	90 m lineales	

Teatro

- Aforo: 346 butacas y 4 espacios para personas con movilidad reducida (PMR).
- Escenario: fondo, 8 metros; ancho, 10 metros a las patas; alto, 4,15 metros a las varas; 3 patas por lado.
- Camerinos: 3 equipados con espejos y taquillas.
- Equipamientos: trust escénico con varas, equipo de luces, sonido, proyector de vídeo, pantalla y ciclorama.

Equipos

- 2 televisores
- Radiocasete
- 2 proyectores

8 CC JOSÉ MARÍA LUELMO

C/ Armuña, 3. 47008 Valladolid

Servicios

- Préstamo de espacios
- Centro de acción social (CEAS)
- Biblioteca "Parque Alameda"
- Formación de adultos: Programa municipal Aprendizaje a lo largo de la vida



Salas

DESCRIPCIÓN	EQUIPAMIENTO	SUPERFICIE/M ²	AFORO
Sala polivalente	Mesas, sillas y pizarra	25 m ²	20
Sala polivalente	Mesas, sillas y pizarra	44,85 m ²	35
Sala polivalente	Mesas, sillas y pizarra	44,71 m ²	35
Sala taller	Mesas, sillas, pizarra y pila	44,86 m ²	35
Sala taller	Mesas, sillas pizarra y pila	48,09 m ²	40
Sala taller	Mesas, sillas, pizarra y pila	48,09 m ²	40
Sala de expresión y movimiento	Equipo sonido, espejos y pizarra	42,16 m ²	35
Sala de expresión y movimiento	Equipo sonido, espejos y pizarra	57,50 m ²	45
Sala de expresión y movimiento	Equipo sonido, espejos y pizarra	86,33 m ²	80
Cocina	Mobiliario de cocina, electrodomésticos y menaje	44,83 m ²	35
Escenario exterior	Sonido y cuadro estanco de conexión eléctrica	9,5 x 6,03 m ²	
Espacio para exposiciones			
Sala de exposiciones	Paneles móviles, carriles y focos	69,14 m ²	

Teatro

- Aforo: patio de butacas 266 localidades; anfiteatro 90 localidades.
- Escenario: fondo 6 metros; boca 11,60 metros, altura 11,70 metros con 5 metros de embocadura.
- Camerinos: equipados con espejos y taquillas.
- Equipamientos: equipo bajo peine con varas motorizadas, equipo de luces, sonido, proyector de vídeo, pantalla y ciclorama.

9 CC PARQUESOL

C/ Eusebio González Suárez, 71. 47014 Valladolid

Servicios

- Préstamo de espacios
- Centro de acción social (CEAS)
- Biblioteca "Santiago de los Mozos"
- Formación de adultos: Programa municipal Aprendizaje a lo largo de la vida



Salas

DESCRIPCIÓN	EQUIPAMIENTO	SUPERFICIE/M ²	AFORO
Sala polivalente	Mesa, sillas de reuniones	23 m ²	15
Sala polivalente	Mesa, sillas de estudio	34,5 m ²	20
Sala polivalente	Mesas, sillas de estudio	34,5 m ²	20
Sala taller	Caballetes y mesas taller	59 m ²	25
Sala taller	Pila, mesas, sillas taller	59 m ²	25
Sala de conferencias	Proyector vídeo y sonido	180 m ²	100

Espacio para exposiciones

Espacio de exposiciones (vestíbulo)	Focos luminosos	69 m ²	70
-------------------------------------	-----------------	-------------------	----

Teatro

<ul style="list-style-type: none">• Aforo: 389 localidades.• Escenario: fondo 6 metros; boca 11 metros; altura 7 metros	<ul style="list-style-type: none">• Camerinos: 2• Equipamientos: equipo de luces, sonido, proyector de vídeo y pantalla fija para proyecciones.
--	--

Equipos

<ul style="list-style-type: none">• Televisión• Vídeo/DVD• Proyector transparencias• Sonido	<ul style="list-style-type: none">• Radiocasete• Proyector diapositivas• Cañón de proyección
--	--

10 CC PILARICA

C/ Puente la Reina, 1. 47011 Valladolid

Servicios

- Préstamo de Espacios
- Centro de acción social (CEAS)
- Punto de lectura
- Formación de adultos: Programa municipal Aprendizaje a lo largo de la vida



Salas

DESCRIPCIÓN	EQUIPAMIENTO	SUPERFICIE/M ²	AFORO
Sala polivalente	Mesas y sillas	15 m ²	6
Sala polivalente	Mesas, sillas, armarios, pizarra	25 m ²	15
Sala taller	Mesas, sillas, pila pizarra, pantalla	32 m ²	25
Sala polivalente	Mesas, sillas, armarios, pizarra	45 m ²	20
Sala polivalente	Mesas, sillas, armarios, pizarra, pantalla	64 m ²	40
Sala taller informática	Ordenadores, mesas, sillas pizarra, pantalla	17 m ²	12
Sala taller	Mesas, sillas, armarios, pizarra, pila, cocina y frigorífico	37 m ²	25

Espacio para exposiciones

Sala de exposiciones	Mesas, focos, pantalla, carriles y peana	60 m ²	50
----------------------	--	-------------------	----

Teatro

- Aforo: 138 localidades.
- Escenario: fondo, 3,5 metros; boca, 9 metros; altura, 5 metros.
- Camerinos: 2 (equipados con espejos y duchas).
- Equipamientos: equipo de luces, sonido, proyector de vídeo adaptado para informática y DVD.

Equipos

- Televisión
- Vídeo/DVD
- Proyector transparencias
- Radiocasete
- Proyector diapositivas
- Cañón de proyección
- Pantalla portátil
- Mesa de sonido portátil

11 CC RONDILLA

Plaza Alberto Fernández, 3. 47010 Valladolid

Servicios

- Préstamo de espacios
- Centro de acción social (CEAS)
- Biblioteca "Rondilla"
- Formación de adultos (Convenio con Fundación Rondilla)



Salas

DESCRIPCIÓN	EQUIPAMIENTO	SUPERFICIE/M ²	AFORO
Sala polivalente	Mesas y sillas	20 m ²	12
Sala polivalente	Mesas, sillas y pizarra	35 m ²	25
Sala polivalente	Mesas, sillas y pizarra	35 m ²	25
Sala polivalente	Mesas, sillas y pizarra	35 m ²	25
Sala polivalente	Mesas, sillas y pizarra	35 m ²	25
Sala polivalente	Mesas plegables, sillas, pizarra y espejo	55 m ²	35
Sala taller	Pilas, mesas plegables, sillas, pizarra, espejo y almacenes	60 m ²	25
Sala taller	Pilas, mesas plegables, sillas, pizarra, espejo y almacenes	60 m ²	25
Sala taller	Pilas, mesas plegables, sillas, pizarra, espejo y almacenes	60 m ²	25
Sala taller	Pilas, mesas plegables, sillas, pizarra, espejo y almacenes	60 m ²	25
Sala taller	Pilas, mesas plegables, sillas, pizarra, espejo y almacenes	60 m ²	25
Sala de expresión y movimiento	Mesas plegables, sillas, pizarra y espejo	55 m ²	35
Sala conferencias	Tv, vídeo, pantalla, pizarra, mesas y sillas	60 m ²	70

Espacio para exposiciones

Sala de exposiciones	Focos, peanas, paneles móviles y vitrina	106 m ²	
----------------------	--	--------------------	--

Teatro

- Aforo: 262 localidades.
- Escenario: fondo, 5,75 metros; boca, 10 metros; altura, 4,50 metros.
- Camerinos: sí.
- Equipamientos: equipo de luces, sonido, proyector de vídeo y DVD.

Equipos

- Televisión
- Vídeo/DVD
- Proyector transparencias
- Radiocasete
- Proyector diapositivas
- Cañón de proyección

12 CC ZONA ESTE

C/ Biólogo José A. Valverde, 1. 47012 Valladolid

Servicios

- Préstamos de espacios
- Centros de acción social (CEAS)
- Biblioteca "Adolfo Miaja de la Muela"
- Formación de adultos: programa municipal Aprendizaje a lo largo de la vida



Salas

DESCRIPCIÓN	EQUIPAMIENTO	SUPERFICIE/M ²	AFORO
Sala polivalente	Mesa reuniones, sillas y pizarra	32,70 m ²	20
Sala polivalente	Mesas, sillas y pizarra	45,46 m ²	36
Sala polivalente	Mesas, sillas y pizarra	47,52 m ²	40
Sala polivalente	Mesas, sillas y pizarra	50,90 m ²	42
Sala taller	Mesas, sillas pizarra y caballetes	50,07 m ²	40
Sala taller	Mesas, sillas, pizarra y pila	35,92 m ²	24
Sala taller	Mesas, sillas, pizarra y pila	50 m ²	40
Sala expresión y movimiento	Pizarra y espejos	50,82 m ²	24
Sala conferencias	Mesa ponente, sillas, pizarra y pantalla	87,70 m ²	73

Espacio para exposiciones

Espacio exposiciones vestíbulo	Focos y peanas	30 m. lineales	
Espacio exposiciones 1ª planta		35 m. lineales	

Teatro

- | | |
|--|--|
| <ul style="list-style-type: none"> • Aforo: 265 localidades y 4 más para personas con movilidad reducida. • Escenario: fondo, 5,4 metros; boca, 11 metros; altura, 5,5 metros. | <ul style="list-style-type: none"> • Camerinos: si (2 camerinos). • Equipamientos: equipo de luces, sonido, proyector de vídeo y pantalla. |
|--|--|

Equipos

- | | |
|--|---|
| <ul style="list-style-type: none"> • Proyector • Vídeo/DVD • Proyector transparencias | <ul style="list-style-type: none"> • Sonido • Lector DVD • Cañón de proyección |
|--|---|

13 CC ZONA SUR

Plaza Juan de Austria nº 11. 47006 Valladolid

Servicios

- Préstamo de espacios
- Centro de acción social (CEAS)
- Biblioteca "Rosa Chacel"



Salas

DESCRIPCIÓN	EQUIPAMIENTO	SUPERFICIE/M ²	AFORO
Sala de expresión y movimiento	Espejos	52 m ²	30
Sala de expresión y movimiento	Espejos	50 m ²	30
Sala taller	Mesas taller, sillas y pila	57 m ²	25
Sala taller	Mesas taller, sillas y pila	57 m ²	25
Sala taller	Sillas, pila y espejo	55 m ²	25
Sala polivalente	Mesas y sillas	43 m ²	25
Sala polivalente	Mesas, sillas, audio y tv	131 m ²	70
Sala polivalente	Mesas taller y sillas	42 m ²	20
Sala polivalente	Mesas taller y sillas	42 m ²	25
Sala polivalente	Mesas taller y sillas	42 m ²	25
Sala polivalente	Mesas de studio y sillas	30 m ²	20
Sala polivalente	Mesas de studio y sillas	30 m ²	20
Sala polivalente	Mesas taller y sillas	62 m ²	30
Sala polivalente	Mesas taller, sillas y audio	125 m ²	80
Sala polivalente	Sillas con pala y audio	71 m ²	48
Sala polivalente	Mesas y sillas	52 m ²	34
Sala polivalente	Mesas y sillas	19 m ²	6
Sala polivalente	Mesas y sillas	19 m ²	6

Espacio para exposiciones

Sala exposiciones	Focos, vitrinas y carriles	144 m ²	
Espacio para exposiciones (vestíbulo)			

Teatro

- Aforo: 210 localidades.
- Escenario: fondo, 4 metros; boca, 9 metros; altura, 2,9 metros.
- Cuarto de bambalinas (camerinos).
- Equipamientos: equipo de luces, sonido y proyector de vídeo.

Equipos

- Televisión
- Vídeo/DVD
- Proyector
- Proyector diapositivas
- Sonido
- Radiocasete

2.2. Centros Municipales

Los centros municipales son equipamientos situados en barrios periféricos de la ciudad que tienen relativamente lejos el centro cívico más próximo. Sirven para ofrecer a estos barrios una serie de servicios básicos para promover la participación ciudadana. En esta tipología incluimos 4 centros: **La Overuela, Las Flores, Puente Duero y El Pinar de Antequera.**

Estos centros acogen algunos servicios municipales y de otras administraciones (consultorios médicos) y también programación general del Servicio de Participación Ciudadana, adecuada a las características de sus instalaciones.

Sus dimensiones son más reducidas, así como la dotación de personal.

1 CM LA OVERUELA

C/ La 41, 12.
47009 Valladolid

Servicios

- Préstamo de espacios
- Punto de lectura y préstamo bibliotecario

Instalaciones:

- Sala polivalente

Equipos:

- Televisión, lector de CD



2 CM LAS FLORES

C/ Margarita, 16.
47017 Valladolid

Servicios

- Préstamo de espacios
- Centro de Acción Social (CEAS)
- Punto de lectura

Instalaciones:

- 3 salas polivalentes

Equipos:

- Televisión, lector de CD



3 CM PUENTE DUERO

C/ Real, 105.
47152 Valladolid

Servicios

- Préstamo de espacios
- Punto de lectura y préstamo bibliotecario
- Policía Local
- Consultorio Médico

Instalaciones

- 4 salas polivalentes
- Salón de actos para el desarrollo de actos culturales, con camerinos y escenario



4 CM EL PINAR DE ANTEQUERA

C/ Acacias, 5.
47153 Valladolid

Servicios

- Préstamo de espacios
- Consultorio médico

Instalaciones

- Patio exterior para actividades al aire libre
- Sala polivalente



2.3. Centros de Iniciativas Ciudadanas

Los Centros de Iniciativas Ciudadanas (en adelante CIC) fueron, en su origen antiguos colegios desafectados que encuentran un uso alternativo para servir de sede a un importante número de asociaciones de nuestra ciudad de muy diversa índole: vecinales, culturales, de autoayuda... Estas asociaciones, bajo la supervisión del Servicio de Participación Ciudadana, se responsabilizan de la autogestión de los espacios del centro que tienen adjudicados. Además, sirven para acercar a los barrios en los que están situados algunos programas de actividades de este Servicio.

En 2020 el Servicio de Participación Ciudadana asumió la gestión del nuevo equipamiento "Santiago López", situado en la barriada 29 de octubre del barrio Pajarillos y en 2021 inició su andadura el "Segundo Montes", en el barrio de Las Delicias. Ambos equipamientos reúnen unas características especiales derivadas del entorno donde se ubican, con población en riesgo de exclusión. Con la gestión de estos equipamientos se pretende colaborar en los procesos de integración y convivencia necesarios en el entorno en el que están ubicados.

También en 2021 se incorpora un nuevo CIC en el barrio La Overuela, que también sirve de sede a la asociación vecinal de este barrio.

1 CIC CONDE ANSÚREZ

C/ Batuecas, 24.
47010 Valladolid

Instalaciones

- 14 espacios para la realización de actividades asociativas.
- Gimnasio
- Salón de Actos Polivalente: 156 localidades



2 CIC EL EMPECINADO

C/ Tajahierro, 2.
47009 Valladolid

Instalaciones

- 11 Salas para la realización de actividades de colectivos sociales
- Salón Polivalente para el desarrollo de actos culturales



3 CIC NATIVIDAD ÁLVAREZ CHACÓN

Plaza Carmen Ferreiro, 3.
47011 Valladolid

Instalaciones

- Centros de Día para la atención de enfermos de Alzheimer y Esclerosis Múltiple
- 25 salas para la realización de actividades de colectivos diversos
- Salón Polivalente



4 CIC DELICIAS

C/ Martín Lutero King, 4.
47013 Valladolid

Instalaciones

- 4 salas taller con superficie entre 9 m² y 18 m²
- Sala de usos múltiples de 48 m²
- Cocina equipada, con superficie de 11,28 m²



5 CIC SANTIAGO LÓPEZ

C/ Pavo Real 18
(polígono 20 de octubre)
47012 Valladolid

Instalaciones

- 5 salas polivalentes (una de ellas de 118 m²)
- Sala de reuniones



4 CIC SEGUNDO MONTES

C/ Duratón 2,
47013 Valladolid

Instalaciones

- 4 salas polivalentes
- Salón con 90 localidades
- Sala de reuniones



5 CIC LA OVERUELA

C/ Calveras 9,
47009 Valladolid

Instalaciones

- 2 salas polivalentes



Asociaciones en centros de iniciativa ciudadana

clasificadas por tipo de asociación.

CIC Conde Ansúrez

As. Castellano Leonesa de Jugadores Rehabilitados "Miguel Delibes" autoayuda	Asociación Stop Accidentes autoayuda	Asociación de Acuarelistas de Castilla y León cultural-ocio	Unión Espeleológica Vallisoletana cultural-ocio	Consejo Social del Barrio España municipal
Asociación Vallisoletana y Palentina de Hemofilia (ASVAPAHE) autoayuda	Asociación Vallisoletana de Laringectomizados autoayuda	Asociación de Profesionales Senior "APROS" cultural-ocio	Grupo de cultura "Campo de Mielgas" cultural-ocio	Punto de Préstamo Barrio España municipal
Asociación Castellano Leonesa contra la Fibrosis Quística autoayuda	Asociación Cultural Orquesta de Laúdes Españoles "Conde Ansúrez" de Valladolid cultural-ocio	Conjunto Lírico Amigos de la Zarzuela cultural-ocio	Foro Feminista mujer	Asociación Cali Mixta (cultura gitana) cultural-ocio
Asociación de Transplantados de Corazón y de Pulmón de Castilla y León autoayuda	Asociación de 3ª Edad. Ntra. Sra. de los Olvidos cultural-ocio	Joven Orquesta Sinfónica de Valladolid (dependiente de la AC Antonio Salieri) cultural-ocio	Asociación Castellano Leonesa de Matronas profesional	
		Teatro Arcón de Olid cultural-ocio	Asoc. Vecinos Unión Esgueva vecinal	

CIC Natividad Álvarez Chacón

Asociación Vallisoletana de Esclerosis Múltiple autoayuda	Psíquicos Grupo Alegría autoayuda	Unión de Radioaficionados de Valladolid (U. R. V.) cultural-ocio	Asoc. de Mujeres Nuevos Tiempos mujer	Asociación Vecinal San Pedro Regalado - Los Viveros vecinal
Asociación de Familiares de Enfermos de Alzheimer de Valladolid (A. F. A.) autoayuda	Asoc. Cultural de Bailes de Salón San Pedro Regalado cultural-ocio	Asociación de Tercera Edad La Campaña cultural-ocio	Consejo Social Barrio España - San Pedro Regalado municipal	
Asociación Discapacitados	Asoc. Cultural Grupo de Coros y Danzas "Arienzo" cultural-ocio	Peña la Regaladilla cultural-ocio		

CIC El Empecinado

FEAFES VALLADOLID Asociación de Enfermos Mentales, Familiares y Amigos "El Puente" autoayuda	Asociación de Enfermedades Autoinmunes y/o Vasculitis de CyL autoayuda	Club Deportivo de Pesca con Mosca de CyL autoayuda	Radio Club Cultural "La Gaviota" cultural-ocio	Asociación Castellano Leonesa de Cuentacuentos Rompenubes cultural-ocio
Asociación de Familiares Al-Anón autoayuda	Asociación Cultural Danzas del Mundo "Radalailla" cultural-ocio	Grupo de teatro "Pilar Conde - Unión Artística Vallisoletana" cultural-ocio	Asociación Cultural de Coros y Danzas Zagalejo cultural-ocio	Asociación de Vecinos "Valle de Olid" vecinal
		Teatro Lorca cultural-ocio	Coral ICE SINGERS cultural-ocio	

CIC Santiago López

Pajarillos Educa educativa	YMCA educativa	Equipo Social 29 de Octubre municipal	Mediación comunitaria "La Factoría" (Convivencia y Mediación Comunitaria) municipal	UTE "Este Barrio" (Convivencia y Mediación Comunitaria) municipal
Fundación Secretariado Gitano minoría étnica	CEAS, Animación Comunitaria (Servicios Sociales) municipal			

CIC Segundo Montes

Médicos del Mundo autoayuda	Procomar (atención al emigrante) emigrantes	Colectivo árabe emigrantes	Fundación Secretariado Gitano minoría étnica	CEAS, Animación Comunitaria municipal
YMCA educativa	Red Íncola emigrante	Parroquia Santo Toribio institución	Promoción Gitana minoría étnica	Red Delicias vecinal
Liga Española de la Educación educativa	De Igual a Igual emigrantes	Fundación Eusebio Sacristán institución	Federación de Asociaciones Gitanas minoría étnica	

CIC Delicias

ACENVA cultural-ocio	Asociación Reika juvenil (ocio)	Asociación La Torre de Cristal juvenil (ocio)	Asociación EXFA personas mayores	La Liga Española de la Educación educativa
--------------------------------	---	---	--	--

CIC La Overuela

As. Vecinal La Isla vecinal				
---------------------------------------	--	--	--	--

2.4. Locales de Participación Ciudadana

El artículo 157 (punto c y d) del Reglamento Orgánico del Ayuntamiento de Valladolid señala entre los objetivos del Ayuntamiento "facilitar y promover cauces y formas de participación de los ciudadanos y de las asociaciones vecinales en la vida municipal, fomentando la participación organizada y la vida asociativa". Por otro lado, el Pleno Municipal, en la moción aprobada el 6 de julio de 2016, establece que el Ayuntamiento "se compromete a facilitar a todas y cada una de las asociaciones vecinales el acceso en igualdad de trato a un local adecuado y, siempre que se pueda, en un local público".

Con este compromiso, el Servicio de Participación Ciudadana gestiona una amplia red de locales, distribuidos por todos los barrios de la ciudad, para ponerlos al servicio del movimiento vecinal, con el objeto de que les sirvan de sede oficial a sus asociaciones y programen actividades para el fomento de la participación ciudadana.

El Servicio de Participación Ciudadana en 2022 ha gestionado una red de 19 locales de propiedad municipal y 21 locales alquilados, mayoritariamente destinados a asociaciones vecinales, aunque algunos los utilizan otras entidades. De los de titularidad municipal 15 están destinados a asociaciones vecinales (2 de ellos son locales de apoyo) y otros 4 están a disposición de otras asociaciones; uno de ellos en proceso de reconstrucción y otro en proceso de cesión a otro servicio municipal. De los 21 locales alquilados en 2022, dos están destinados a las federaciones de asociaciones vecinales y el resto a diversas asociaciones vecinales (una de ellas comparte local con la Federación AAVV Antonio Machado). Del total de alquilados dos de ellos dejaron de ocuparse en 2022 por sendas asociaciones por incumplimiento de los compromisos con el Ayuntamiento.

A continuación, se muestra una relación de locales las asociaciones que los utilizan:

LOCALES PROPIOS DESTINADOS A ASOCIACIONES VECINALES

(13 locales y 2 espacios de apoyo)

LOCAL	ASOCIACIÓN
C/ Nelson Mandela, 7, bj 4	Asociación Vecinal Familiar Delicias
Plaza Marqués Suances, 2, bj	Asociación Vecinal Unión Esgueva
C/ Conde de Arceche s/n	Asociación Vecinal Unión Esgueva
C/ Oriol (entrada por Trepador) nº 1	Asociación Vecinal San Isidro-El Páramo
C/ Epifanía, 4 bj-lc-1	Asociación Vecinal 24 de Diciembre
Paseo del Jardín Botánico, 12, pta 4	Asociación Vecinal Puente Jardín
Plaza Solidaridad, 4, Templete (almacén)	Asociación Vecinal Los Comuneros
C/ Aurora, 4, bj	Asociación Vecinal Reina Juana
C/ Sta. Mª de la Cabeza, 13 Bj-lc-12	Asociación Vecinal Buenos Aires
Plaza Viejo Coso, 7, bj 3	Asociación Vecinal San Nicolás
C/ Monasterio Sta. María de la Vid, 6, bj-lc	Asociación Vecinal Villa de Prado
C/ Monasterio Sta. María de la Vid, 6, bj-lc-2	Asociación Vecinal Monasterio del Prado
Módulo CC Zona Sur	Asociación Vecinal D. Juan de Austria y Blomberg
Paseo de los Almendros s/n (Anfiteatro Parquesol) (local de apoyo)	Asociación Juvenil Grupo Scout Parquesol Asociación Vecinal "Ciudad Parquesol"

ADEMÁS PARTICIPACIÓN CIUDADANA DISPONE DE OTROS 4 LOCALES PROPIOS QUE ESTÁN OCUPADOS POR OTRO TIPO DE ASOCIACIONES

LOCAL	ASOCIACIÓN
C/ Azucena, 51 (en obras, para construir nuevo centro)	Asociación Pensionistas y Jubilados Las Flores
C/ Ecuador, 17, bj 21	Asociación de Padres y Amigos del Sordo de Valladolid (ASPAS)
C/ Urraca 13, bajo E	Asociación para la lucha contra las enfermedades renales (ALCER)
C/ Urraca 13, bajo D	Sin ocupar y en proceso de cesión a otro servicio municipal

LOCALES ALQUILADOS DESTINADOS A ASOCIACIONES VECINALES

21 locales alquilados, que atienden a 19 asociaciones más las 2 federaciones de asociaciones vecinales (2 locales vecinales no tenían asignación en diciembre)⁵

LOCAL	ASOCIACIÓN
Avda. de Ramón Pradera, 16, puerta 2	Asociación Vecinal Feria de Muestras
C/ Ángel García, 1, local 1	Asociación Vecinal Pitarica
C/ Arado, 3 (local + ampliación)	Asociación Vecinal Pisuerga - Huerta del Rey
C/ Cabrera, 1	Asociación Vecinal Parque Alameda
C/ Cañada Real, 30	Asociación Vecinal Poeta José Zorrilla
C/ Eusebio González Suárez, 1 bj	Asociación Vecinal Ciudad Parquesol
C/ Felipe Sánchez Román, 13	Asociación Vecinal Covaresa
C/ Industrias, 17 bj	Asociación Vecinal Distrito 05
C/ Mateo Seoane Sobral, 28 E - 36	Asociación Vecinal Entreparkes
C/ Pelicano, 10 bj	Asociación Vecinal La Unión de Pajarillos
C/ Villafrechós, 10	Asociación Vecinal La Paz
Paseo Arco Ladrillo, 90 bajo, local 4	Asociación Vecinal San Gil - Arcas Reales
Paseo Zorrilla, 94	Federación de Asociaciones Vecinales Conde Ansúrez
C/ Flores, 3 - 5, local 2	Asociación Vecinal Bailarín Vicente Escudero
C/ Doctor Barraquer, 13 (Portillo del Prado, 28, bajo, pta. 18)	Asociación Vecinal El Refugio
C/ Portillo de Balboa, 21	Asociación Vecinal Rondilla.- Asociación de Mujeres Rondilla.- Agrupación Deportiva La Rondilla
C/ Vega, 18	Federación de Asociaciones Vecinales Antonio Machado y Asociación Vecinal Caño Argales-San Andrés
Paseo de Juan Carlos I, 121	Asociación Vecinal Santos-Pilarica
Paseo de San Vicente, 49-51	Asociación Vecinal Barrio Delicias
Avda. Reyes Católicos, 1 bis Bj Pta 1	(anteriormente asignado a AV Ribera de Curtidores)
C/ Legión, 4 (C/ Joaquín María Jalón, 29, bajo, 7)	(anteriormente asignado a Ntra. Sra del Rosario)

En cuanto a la gestión de los locales se aborda en el capítulo siguiente.

⁵ Locales vecinales anteriormente asignados a la AV Ribera de Curtidores y AV Ntra. Sra. del Rosario



3.

Objetivos Estratégicos y Actividades

Objetivos estratégicos del servicio de Participación Ciudadana y Actividades

Como mencionamos anteriormente, el Servicio de Participación Ciudadana se ha estructurado en torno a tres grandes objetivos estratégicos. A continuación, mostramos las acciones encaminadas a conseguir estos objetivos:

3.1 Promoción del asociacionismo vecinal

3.2 Animación ciudadana de carácter sociocultural

3.3 Promoción de actividades artísticas

3.1. Promoción del asociacionismo vecinal

En el Servicio de Participación Ciudadana estamos comprometidos por la creación de un tejido social, sólido y estable, cercano a la realidad cotidiana de nuestra ciudad. Para conseguirlo ponemos en marcha acciones de apoyo y promoción de las asociaciones y entidades del ámbito privado, especialmente a las asociaciones vecinales. Son estas asociaciones las que, año tras año, desarrollan sus variados programas de actividades para tratar de mejorar la calidad de vida y el bienestar social en los barrios de nuestra ciudad.

Aunque el objetivo de promoción del asociacionismo está implícito en todos los objetivos y actuaciones del Servicio de Participación Ciudadana, en este apartado nos vamos a centrar especialmente en los siguientes aspectos:

3.1.1. Gestión de locales vecinales.

3.1.2. Subvenciones a las asociaciones vecinales.

3.1.3. Convenio con la Federación de Asociaciones Vecinales Antonio Machado.

3.1.1. GESTIÓN DE LOCALES VECINALES

Como se ha mencionado en apartados anteriores, el Servicio de Participación Ciudadana gestiona 13 centros cívicos, 4 centros municipales en distintos barrios periféricos de la ciudad, 7 centros de iniciativas ciudadanas y, además, una serie de locales distribuidos por todos los barrios, destinados a sede de las asociaciones vecinales y al desarrollo de sus actividades.

En este apartado nos vamos a ocupar de la gestión de los locales en los barrios como un instrumento fundamental para la promoción de las asociaciones que trabajan de forma cotidiana en la ciudad y que, a menudo, complementan sus actividades en los centros cívicos de su ámbito de influencia.

El compromiso del Servicio de Participación Ciudadana es facilitar infraestructuras prioritariamente a las asociaciones vecinales y también a sus dos federaciones: Federación Antonio Machado y la Federación Conde Ansúrez. De las 44 asociaciones vecinales registradas más las 2 federaciones, esta es la situación actual:

- **18** asociaciones y las **2** federaciones disponen de locales alquilados¹ (19 locales arrendados)
- **21** asociaciones vecinales tienen su sede en espacios-equipamientos de propiedad municipal². De ellas, **13** en locales exclusivos para sede y el resto en Centros de Iniciativas Ciudadanas, Centros Municipales o Centro Cívico³. Algunas de ellas disponen de **2** locales
- **4** asociaciones vecinales tienen su sede en locales privados (2 de ellas han solicitado a Participación Ciudadana el alquiler de un local para sede).
- **2** asociaciones no disponen de local alquilado porque renunciaron a firmar los compromisos derivados con el Ayuntamiento

Nuestro empeño sigue siendo el prestar apoyo a todas las asociaciones vecinales que surjan.

En el día a día, los locales vecinales son gestionados de forma autónoma por las propias asociaciones a las que sirven de sede oficial, para desarrollar su programación de actividades. El Ayuntamiento es responsable de la gestión y renovación de los contratos de alquiler, en su caso, y del mantenimiento de la infraestructura básica, realizando un seguimiento detallado de cada uno de ellos. Con el compromiso de avanzar hacia una gestión municipal eficiente, las asociaciones han asumido una serie de compromisos que quedan recogidos en los correspondientes convenios de cesión de uso y en los protocolos recogidos en las adendas de los contratos de alquiler, así como diferentes acuerdos con el Ayuntamiento; asumiendo una gestión transparente y remitiendo información periódica al Servicio de Participación Ciudadana.

El Ayuntamiento asume el coste de los suministros de luz, calefacción y agua; así como mantenimiento y reparaciones. También el pago del alquiler cuando se trata de locales que no son de su propiedad. Las asociaciones por su parte asumen ciertos compromisos con el Ayuntamiento en cuanto a la gestión del día a día y el servicio a los vecinos en los mencionados convenios de cesión de uso y en los protocolos recogidos en las adendas a los contratos de alquiler.

Es importante resaltar este compromiso municipal también por la implicación presupuestaria que conlleva, que en 2022 ascendió a 317.987,44 € (un 10,56% del presupuesto total del Servicio de Participación Ciudadana). De esa cantidad, 238.573,35 € correspondió a la gestión de los locales alquilados.

Respecto a los costes de suministros básicos (calefacción, luz y agua), que corren por cuenta del Ayuntamiento, el presupuesto destinado a estos equipamientos es significativo, ascendiendo en 2022 a 46.705,36

Los detalles de gasto se explican en el capítulo de ejecución presupuestaria. Por otra parte, en el capítulo anterior recogíamos la relación de asociaciones que hacían uso de los distintos locales. En Participación Ciudadana somos conscientes de la importancia que tiene para las asociaciones vecinales disponer de un equipamiento que les sirve de sede y de espacio para su programa de actividades en los respectivos barrios. Esta dotación de 41 locales vecinales distribuidos por toda la ciudad es un indicador del esfuerzo que realiza el Servicio de Participación Ciudadana para desarrollar el objetivo estratégico de la promoción del asociacionismo vecinal⁴.

¹ 1 asociación vecinal comparte sede con la Federación de AAVV Antonio Machado

² 2 asociaciones vecinales disponen de 2 locales (templete La Victoria y anfiteatro Parquesol)

³ 3 tienen la sede en CM, 3 en CIC, 1 en CPM La Victoria y otra en el CC Casa Cuna

3.1.2. SUBVENCIONES A LAS ASOCIACIONES VECINALES

La concesión de subvenciones a las asociaciones vecinales es otro de los instrumentos fundamentales para facilitar el desarrollo de sus iniciativas, ya que constituyen, en muchos casos la única ayuda económica de la que disponen, además de la aportación de las cuotas de sus socios/as. El objetivo es apoyar los proyectos de actividades orientadas a la promoción de la participación ciudadana y el asociacionismo, así como a la organización de las fiestas en los barrios de su ámbito de influencia.

Las bases de la convocatoria de subvenciones a las asociaciones y federaciones vecinales para 2022 fueron publicadas en el Boletín Oficial de la Provincia el 31 de enero, con plazo de presentación de veinte días hábiles desde la publicación.

Se establecen subvenciones para dos áreas de intervención:

- Para proyectos de actividades: **136.246 €.**
- Para organización de fiestas: **69.575 €.**

No obstante, después de la valoración técnica, en virtud de las bases de la convocatoria y teniendo en cuenta el importe el total del solicitado, se redujo un 9% la cantidad en la línea de proyectos de actividades. De modo que el total contemplado asciende a 196.783 en los siguiente términos:

- Para proyectos de actividades: **123.084 €.**
- Para organización de fiestas: **69.575 €.**

Pueden optar a esta convocatoria las asociaciones vecinales y federaciones, inscritas en el registro municipal de asociaciones, siempre que estén al corriente de las obligaciones legales y hayan justificado correctamente la subvención del año anterior. Las bases regulan que la cuantía de la subvención no superará el 80% del coste total del proyecto; pudiendo financiar el resto con fondos propios de la asociación o con otras subvenciones públicas o privadas.

El cuadro muestra el reparto (orden de mayor a menor de la cantidad total recibida); así como el importe de las devoluciones por no haber justificado correctamente.

El importe de las devoluciones es un indicador interesante. Estas devoluciones obedecen a que no se pudieron realizar los proyectos previstos por distintas circunstancias, o bien a que no se pudieron justificar correctamente. La cantidad total devuelta en ambos programas asciende a 9.037,89 € (un 4,67% del total adjudicado). Esta cantidad es sensiblemente inferior a las devoluciones del año 2021, que fue de un 11,80%⁵. Lo cual demuestra el esfuerzo de las asociaciones vecinales por ejecutar sus proyectos según lo previsto y sobre todo por justificar las subvenciones conforme a las bases de la convocatoria. También es una buena prueba de los resultados después de la inversión municipal en formación asociativa a través de la Escuela de Participación Ciudadana, que ha puesto especial empeño en este tema. La Concejalía de Participación Ciudadana y Deportes apuesta por ayudar a las asociaciones siendo escrupulosa con la independencia asociativa, pero también con la legalidad vigente y la transparencia en la gestión.

Después de las devoluciones, el importe total destinado a subvencionar programaciones de las asociaciones vecinales ascendió a **184.325,97 €.**

⁴ 13 locales propios más 2 de apoyo destinados a A.V; 21 locales arrendados a A.V. y 4 locales propios cedidos a otras asociaciones no vecinales (uno de ellos en proceso de reconstrucción)

⁵ Hay que considerar también que el año 2021 estuvo afectado parcialmente por las limitaciones de la pandemia

ASOCIACIONES	ACTIVIDADES 2022	FIESTAS 2022	DEVOLUCIONES POR NO JUSTIFICACIÓN	TOTAL SUBVENCIÓN
AV RONDILLA	6.248,01	2.473,04	0,00	8.721,05
AV PILARICA	5.336,84	2.506,02	0,00	7.842,86
AV PARQUE ALAMEDA	5.011,43	2.538,99	0,00	7.550,42
AV UNIÓN ESGUEVA	5.141,59	2.374,12	0,00	7.515,71
AV LA UNIÓN DE PAJARILLOS	4.295,51	2.802,78	66,67	7.031,62
AV SAN PEDRO REGALADO - LOS VIVEROS	4.230,42	2.637,91	0,00	6.868,33
AV BARRIO DELICIAS	3.840,00	2.604,94	0,00	6.444,94
AV REINA JUANA DE LA ZONA SUR	4.035,17	2.374,12	0,00	6.409,29
AV COVARESA - ASOVECO	3.579,59	2.670,89	0,00	6.250,48
AV LOS ALMENDROS	3.449,42	2.374,12	0,00	5.823,54
AV SAN GIL DE ARCAS REALES	3.709,76	2.011,41	0,00	5.721,17
AV GIRÓN VALLE DE OLID	3.124,01	2.571,97	0,00	5.695,98
AV PISUERGA - HUERTA DEL REY	3.970,09	2.374,12	675,31	5.668,90
AV CIUDAD PARQUESOL	3.905,01	2.308,18	682,86	5.530,33
AV POETA JOSÉ ZORRILLA	3.319,26	2.209,25	0,00	5.528,51
AV EL PÁRAMO BARRIO DE SAN ISIDRO	2.928,76	2.571,97	0,00	5.500,73
AV LA ISLA DE LA OVERUELA	2.993,84	2.374,12	0,00	5.367,96
AV EL REFUGIO	3.319,26	2.011,41	0,00	5.330,67
AV 24 DE DICIEMBRE	5.271,76	0,00	0,00	5.271,76
AV LA PAZ - LAS VILLAS	2.798,59	2.571,97	311,93	5.058,63
AV PINAR DE ANTEQUERA	2.473,17	2.374,12	0,00	4.847,29
AV PUENTE JARDÍN	2.668,42	2.110,33	0,00	4.778,75
AV CAÑO ARGALES DE SAN ANDRÉS	2.603,34	2.110,33	0,00	4.713,67
AV BAILARÍN VICENTE ESCUDERO	2.668,42	2.011,41	0,00	4.679,83
AV NUESTRA SEÑORA DEL DUERO	2.473,17	2.176,28	0,00	4.649,45
AV LA HISPANIDAD	2.212,84	2.209,25	0,00	4.422,09
AV PINAR DE JALÓN	1.692,17	2.011,41	0,00	3.703,58
AV SANTOS PILARICA	1.692,17	2.011,41	56,23	3.647,35
AV FUENTE BERROCAL	1.822,34	1.813,57	0,00	3.635,91
FEDERACIÓN CONDE ANSÚEZ	3.840,00	0,00	558,46	3.281,54
A FAMILIAR DELICIAS	4.751,09	2.374,12	4.122,46	3.002,75
AV FERIA DE MUESTRAS - HUERTA DEL REY	2.993,84	0,00	0,00	2.993,84
AV VALPARAÍSO	1.496,92	2.011,41	764,75	2.743,58
AV SAN NICOLÁS	2.473,17	0,00	0,00	2.473,17
AV BUENOS AIRES	2.408,09	0,00	124,72	2.283,37
AV DISTRITO 05	1.757,25	0,00	0,00	1.757,25
AV VILLA DE PRADO	3.254,17	0,00	1.674,50	1.579,67
TOTAL GENERAL	123.788,89	69.574,97	9.037,89	184.325,97

3.1.3. CONVENIO CON LA FEDERACIÓN DE ASOCIACIONES VECINALES ANTONIO MACHADO

El Ayuntamiento de Valladolid tiene entre sus competencias de cumplimiento obligatorio la promoción de la participación ciudadana en la vida local, de conformidad con lo establecido en los art. 69 y siguientes de la Ley 7/1985 de Bases de Régimen Local y, en particular, con lo dispuesto en el artículo 72 del mismo texto legislativo que determina: *Las Corporaciones locales favorecen el desarrollo de las asociaciones para la defensa de los intereses generales o sectoriales de los/as vecinos/as, les facilitan la más amplia información sobre sus actividades y, dentro de sus posibilidades, el uso de los medios públicos y el acceso a las ayudas económicas para la realización de sus actividades, e impulsan su participación en la gestión de la Corporación en los términos del número 2 del artículo 69.*

La Federación Provincial de Asociaciones Vecinales y Consumidores de Valladolid Antonio Machado es una entidad independiente, sin ánimo de lucro, con personalidad jurídica propia, inscrita en el Registro Municipal de Asociaciones Vecinales de Valladolid con el número 4, entre cuyos fines están: *defender, fomentar y mejorar los intereses generales y sectoriales de los/as vecinos/as en su calidad de destinatarios finales de las actividades sociales, urbanísticas, culturales, deportivas, educativas, sanitarias, económicas, etc.*

Ambas entidades, dentro de los ámbitos de su competencia, para realizar una gestión municipal solidaria y de amplia participación, atentas a procurar el bienestar social de los/as vecinos/as y al desarrollo armónico de la ciudad, están interesadas en colaborar en la tarea de fortalecer el tejido asociativo del municipio de Valladolid y, en particular, el funcionamiento y la actividad de las asociaciones vecinales, de forma que se dé una participación activa, organizada y solidaria en la gestión de los asuntos públicos, defendiendo los intereses generales de los ciudadanos y ciudadanas de Valladolid.

En virtud de estos fundamentos, el Ayuntamiento de Valladolid ha renovado el convenio de colaboración con la Federación Provincial de Asociaciones Vecinales y Consumidores de Valladolid Antonio Machado en el que explícitamente se reconoce a esta Federación como un interlocutor esencial en la promoción de la participación vecinal en el municipio, especialmente cualificado para proponer y debatir sobre asuntos de interés general para el municipio.

El Ayuntamiento se compromete a aportar una ayuda económica anual de 15.000 euros para facilitar el desarrollo de las actuaciones comprendidas en este convenio que se podrá destinar a gastos de mantenimiento, funcionamiento y gestión de la Federación, así como a la ejecución de programas de actividades objeto de este Convenio.

Por su parte la Federación Provincial de Asociaciones Vecinales y Consumidores de Valladolid Antonio Machado se compromete a informar al Ayuntamiento de Valladolid sobre el desarrollo del movimiento ciudadano del municipio y manifestará igualmente su opinión sobre asuntos de especial importancia, cuando el Ayuntamiento lo solicite.

El presente convenio prorrogó su vigencia hasta el 31 de diciembre 2023

3.2. Animación ciudadana de carácter soci-cultural

En este epígrafe describimos los principales programas de actividades del Servicio de Participación Ciudadana para promover el segundo objetivo estratégico comprometido en el modelo de contabilidad analítica municipal: la animación ciudadana de carácter sociocultural.

Los principales programas orientados a este objetivo, que se promueven desde el Servicio de Participación Ciudadana, son los siguientes:

3.2.1. Programa de actividades de ocupación del tiempo libre (Yoga).

3.2.2. Programa de ocio familiar dirigido a la población infantil *Menudo Fin de Semana*.

3.2.3. Programas de ocio alternativo para adolescentes y jóvenes: *Vallatarde y Vallanoche*.

3.2.4. Otros programas organizados por el Servicio de Participación Ciudadana.

3.2.5. Apoyo a las iniciativas ciudadanas en la programación que desarrollan en los centros cívicos.

Con estos programas, desde el Servicio de Participación Ciudadana perseguimos los siguientes objetivos:

- Dar a conocer a la ciudadanía los centros cívicos y otros equipamientos de la red de **espacios amigos**, los servicios que en ellos se ofrecen, así como el trabajo y funcionamiento del movimiento asociativo.
- Promover y facilitar espacios de relación y convivencia entre las personas del entorno para conseguir una participación comunitaria activa y comprometida.
- Ofrecer espacios de relación intergeneracional que sirvan para que, desde la infancia, se generen vínculos con los centros de participación ciudadana.
- Promover el asociacionismo mediante la facilitación de infraestructuras y medios técnicos en los equipamientos municipales.

3.2.1. PROGRAMA DE ACTIVIDADES DE OCUPACIÓN DEL TIEMPO LIBRE (YOGA)

El Yoga es una actividad muy demandada por los ciudadanos por lo que reporta para la salud física y emocional, pero también por lo que supone la experiencia de la relación grupal.

En el periodo enero-junio 2022 (curso 2021-22) se mantienen los criterios establecidos buscando la compatibilidad de la obligada reducción de aforos todavía existente, con las cláusulas del contrato con la empresa adjudicataria; que obligó a un ajustado equilibrio entre la oferta-demanda global y el coste del programa, sin aumentar la matrícula a los alumnos/as. Este planteamiento tuvo como consecuencia una reducción de grupos, como ya se planteó en el periodo octubre-diciembre 2021.

Por lo que respecta al "Día Internacional de Yoga", el día 21 de junio, este año sí se convocó al alumnado a las tradicionales sesiones colectivas de yoga en la Acera de Recoletos.

Los datos de oferta y participación se muestran en el siguiente cuadro.

CENTROS	ENERO - JUNIO 2022 (CURSO 2021 - 2022)						OCTUBRE - DICIEMBRE 2022 (CURSO 2022 - 2023)			
	OFERTA TALLERES Y PLAZAS		ENERO - MARZO 2022		ABRIL - JUNIO 2022		OFERTA TALLERES Y PLAZAS		OCTUBRE - DICIEMBRE 2022	
	Nº TALLERES	OFERTA PLAZAS	OCUPACIÓN PLAZAS	PROMEDIO OCUPACIÓN	OCUPACIÓN PLAZAS	PROMEDIO OCUPACIÓN	Nº TALLERES	OFERTA PLAZAS	PLAZAS OCUPADAS	PROMEDIO OCUPACIÓN
CC ZONA SUR	6	144	135	93,7%	120	83,33%	8	172	172	100,0%
CC DELICIAS	5	130	112	86,15%	87	66,92%	5	130	127	97,69%
CC EL CAMPILLO	4	120	114	95,0%	107	89,17%	4	120	115	95,83%
CC PARQUESOL	4	120	92	76,67%	77	64,17%	4	120	119	99,17%
C.M PUENTEDUERO	1	25	22	88,0%	20	80,0%	1	25	14	56,0%
CC BAILARÍN V. ESCUDERO	1	20	20	100,0%	14	70,0%	5	100	97	97,0%
CC CANAL DE CASTILLA	1	18	18	100,0%	18	100,0%	4	74	71	95,95%
CC CASA CUNA	1	15	15	100,0%	10	66,67%	2	30	27	90,0%
CC ESGUEVA	1	24	23	95,83%	16	66,67%	4	80	71	88,75%
CC J. Mª LUELMO	1	28	28	100,0%	27	96,43%	5	150	140	93,33%
CC PILARICA	1	18	17	94,44%	16	88,89%	4	72	54	75,0%
CC RONDILLA	1	20	20	100,0%	12	60,0%	4	80	71	88,75%
CC ZONA ESTE	1	22	22	100,0%	22	100,0%	4	88	88	100,0%
C.M. LAS FLORES							1	15	13	86,67%
C.M. PINAR DE ANTEQUERA							1	25	8	32,0%
C.M. LA OVERUELA							1	15	15	100,0%
TOTAL GENERAL	28	704	638	90,63%	546	77,56%	57	1.296	1.202	92,75%

Como vemos en el primer semestre del año 2022 se ofertan 28 talleres y 704 plazas, ocupándose 638 plazas (un 90,63% de la oferta) en enero-marzo y 546 (77,56%) en abril-junio.

Con el comienzo del nuevo curso (octubre-diciembre) se amplía la oferta, pasando a ser 57 los grupos ofertados y 1.296 las plazas. Con una ocupación del 92,75% sobre la oferta. De modo que el objetivo de ajuste de la oferta a la demanda está bastante logrado.

En total se han impartido 3.655,50 horas; con un coste del servicio (IVA incluido) de 63.914,59 € y una recaudación por cuotas de los participantes de 70.740 €.





3.2.2. PROGRAMA DE OCIO FAMILIAR DIRIGIDO A LA POBLACIÓN INFANTIL: *MENUDO FIN DE SEMANA*

Menudo fin de semana (MFS) es un programa ya consolidado, dirigido al público infantil y familiar, que une el ocio, el arte y la cultura. El programa pretende responder a dos objetivos importantes:

- Acercar las artes escénicas a los barrios y al público infantil y familiar.
- Apoyar a los artistas locales que buscan promocionar su trabajo.

Se inicia el 12 de marzo y finaliza el 20 de mayo. Se plantean 2 espectáculos en cada centro cívico y 1 en los Centros de Iniciativas Ciudadanas y Centros Municipales. Con propuestas de circo, clown, cuenta-cuentos, magia, humor, música y canción, teatro o títeres. En esta edición ha predominado el teatro, seguida de la música y la magia. En esta edición se ha potenciado mucho el uso de los espacios exteriores en escenarios y plazas próximas a los centros cívicos siempre que ha sido posible. En un intento de dar más visibilidad y proyectar el arte en la calle. En el exterior han sido 11 espectáculos y en los teatros de los centros 22. Para los espectáculos del exterior se contrató un escenario y se proporcionaron sillas para el público.

En 2022 no hubo edición en verano y tampoco en el último trimestre. Surgieron imprevistos con la empresa adjudicataria de los servicios audiovisuales y no pudimos garantizar el desarrollo de la programación por cuestiones técnicas.

El siguiente cuadro muestra el número de actos, así como la oferta de butacas y la asistencia.

CENTROS	Nº DE ACTOS	OFERTA DE BUTACAS	ASISTENCIA	PROMEDIO DE OCUPACIÓN
CC BAILARÍN VICENTE ESCUDERO	1	278	73	26,26%
CC CANAL DE CASTILLA	2	407	238	67,42%
CC CASA CUNA	2	188	77	40,96%
CC DELICIAS	2	884	59	6,67%
CC EL CAMPILLO	2	200	100	50,0%
CC ESGUEVA	2	200	135	67,50%
CC JOSÉ LUIS MOSQUERA	2	692	435	62,86%
CC JOSÉ MARÍA LUELMO	2	712	268	37,64%
CC PARQUESOL	2	778	385	49,49%
CC PILARICA	2	350	208	56,90%
CC RONDILLA	2	524	162	30,92%
CC ZONA ESTE	2	530	190	35,85%
CC ZONA SUR	2	360	230	63,89%
CIC CONDE ANSÚREZ	1	156		0,00%
CIC EL EMPECINADO	1	50	50	100,0%
CIC NATIVIDAD ÁLVAREZ CHACÓN	1	150	50	33,33%
CIC SANTIAGO LÓPEZ	1	100	30	30,0%
CIC SEGUNDO MONTES	1	100		0,00%
CM EL PINAR				
CM LA OVERUELA	1	80	5	6,25%
CM LAS FLORES				
CM PINAR DE ANTEQUERA	1	30	30	100,00%
CM PUENTE DUERO	1	80	50	62,50%
TOTAL GENERAL	33	6.849	2.775	45,41%

Así pues, en 2022 se programaron 33 espectáculos (la mitad del año pasado); con asistencia de 2.775 personas y una ocupación media del 45,41%.

El impacto del Menudo Fin de Semana respecto a la programación abierta general supone un 4,39%, mientras que la asistencia supone un 3,20% respecto a la asistencia total a los distintos eventos programados durante el año.

En cuanto al coste del programa en 2022, ascendió a 36.653,58 €1 €. De ellos la mayor parte del gasto se destinó al pago de grupos artísticos 2 (18.878,90 €) el resto corresponde a publicidad, servicios técnicos de audiovisuales, celaduría-seguridad y servicios auxiliares en la programación desarrollada en el exterior.

3.2.3. PROGRAMA DE OCIO ALTERNATIVO PARA ADOLESCENTES Y JÓVENES: VALLATARDE Y VALLANOCHÉ

Ampliamente conocidos y consolidados en la ciudad, persiguen el objetivo de ofrecer alternativas de ocio saludable a jóvenes de 14 a 30 (**Vallanoche**) y de 11 a 14 años en su versión para adolescentes (**Vallatarde**). Ambos programas constituyen un recurso fundamental del Ayuntamiento de Valladolid en materia de prevención de drogodependencias. Sus actuaciones se enmarcan dentro del Plan Municipal de Drogas y los Planes de Juventud e Infancia. Cuenta con financiación a través de la Delegación del Gobierno para el Plan Nacional sobre la Droga. Esta iniciativa, combina una variada programación anual de actividades lúdicas, deportivas, culturales y recreativas con una gran labor de apoyo para su promoción y difusión.

Persigue los siguientes objetivos generales:

- Promover un estilo de ocio saludable.
- Ofrecer una amplia oferta de actividades de carácter preventivo dirigidas a la población joven.
- Facilitar a la población adolescente y juvenil información sobre las consecuencias del uso y abuso de las drogas.

Sus rasgos metodológicos más significativos se pueden resumir en los siguientes:

- Tener muy en cuenta la opinión y la participación de la población joven para ofrecer una alternativa de ocio orientada a la prevención de drogodependencia.
- Optimizar el uso de los equipamientos públicos.
- Incidir en la medida de lo posible en las diferentes zonas y barrios de la ciudad.
- Adaptar las actividades del programa a los cambios en la dinámica del uso del tiempo libre de la población joven.

Estos programas contemplan **tres momentos de actividad** a lo largo del año:

1. Primera Edición, entre febrero y mayo.
2. Segunda Edición, entre los meses de octubre a diciembre.
3. Dos ediciones especiales:
 - Especial verano: Verano alternativo y septiembre alternativo, entre los meses de julio y septiembre.
 - Especial navidad: Navidad alternativa entre los meses de diciembre y enero.

En cuanto al **contenido de las actividades** se plantean 2 formatos de actividades. Por una parte, actividades lúdicas, formativas y de difusión y por otra parte actividades deportivas. En muchas ocasiones, su diseño se realiza a partir de las propuestas manifestadas en las encuestas que se realizan de manera anónima a la finalización de las actividades, y de manera continua a través de las redes sociales (WhatsApp, Twitter, Instagram...)

En el presente curso, recuperada ya la normalidad después de las restricciones por la pandemia, se ha aumentado significativamente la oferta y mucho más la participación. Los detalles se mencionan a continuación.

¹ En el año 2022 experimenta una reducción del 30,67% respecto a 2021, debido a la suspensión de la programación del 2º semestre.

² La programación en centros conlleva costes complementarios de servicios audiovisuales en los teatros y refuerzos de personal de portería que no se contemplan en este balance.



1. PRIMERA EDICIÓN: FEBRERO - ABRIL

Se organizaron de **203 actividades** totales³, 124 en *Vallanoche* y 79 en *Vallatarde*. Con una participación de **10.480 jóvenes**, desarrolladas los viernes y sábados.

El siguiente cuadro muestra un resumen.

PROGRAMA	Nº DE JORNADAS	TIPO + Nº ACTIVIDADES	TOTAL	PARTICIPANTES	ACTIVIDADES
VALLANOCHÉ (viernes y sábados) 20:00 - 23:30h	29	lúdicas, culturales, formativas y de difusión: 43 actividades	124	7.388 jóvenes (4.351 hombres y 3.037 mujeres)	cocina, zumba, manga, técnicas manuales, etc.
		deportivas: 81 actividades			bolos, patinaje, basket, natación, etc.
VALLATARDE (viernes y sábados) 17:00 - 21:00h	16	lúdicas, culturales, formativas y de difusión: 44 actividades	79	3.092 adolescentes (1.681 hombres y 1.411 mujeres)	similares a Vallanoche, adaptadas a la edad
		deportivas: 35 actividades			

2. SEGUNDA EDICIÓN: OCTUBRE - DICIEMBRE

Se organizaron **153⁴ actividades** con una participación de **6.233 jóvenes**, desarrolladas los viernes y sábados, durante 39 jornadas.

PROGRAMA	Nº DE JORNADAS	TIPO + Nº ACTIVIDADES	TOTAL	PARTICIPANTES	ACTIVIDADES
VALLANOCHÉ (viernes y sábados) 20:00 - 23:30h	24	lúdicas, culturales, formativas y de difusión: 31 actividades	93	4.474 jóvenes (2.581 hombres y 1.893 mujeres)	cocina, zumba, manga, técnicas manuales, etc.
		deportivas: 62 actividades			bolos, patinaje, basket, natación, etc.
VALLATARDE (viernes y sábados) 17:00 - 21:00h	15	lúdicas, culturales, formativas y de difusión: 30 actividades	60	1.759 adolescentes (859 hombres y 900 mujeres)	similares a Vallanoche, adaptadas a la edad
		deportivas: 30 actividades			

³ En el año 2021 fueron 76 actividades y 1.033 participantes

⁴ En 2021 fueron 82 actividades y 1.930 participantes

3. EDICIONES ESPECIALES: VERANO ALTERNATIVO, NAVIDAD ALTERNATIVA

VERANO ALTERNATIVO , durante el mes de julio.

Durante 16 jornadas en cada programa. Con un total de **85 actividades** y participación de **2.678 jóvenes**. Respecto al año pasado supone una disminución ya que el programa sólo se desarrolló en el mes de julio⁵.

PROGRAMA	Nº DE JORNADAS	TIPO + Nº ACTIVIDADES	TOTAL	PARTICIPANTES
VALLANOCHÉ	16	lúdicas, culturales, formativas y de difusión: 38 actividades	51	1.747 jóvenes (716 hombres y 1.031 mujeres)
		deportivas: 13 actividades		
VALLATARDE	16	lúdicas, culturales, formativas y de difusión: 8 actividades	34	931 adolescentes (498 hombres y 433 mujeres)
		deportivas: 26 actividades		

ESPECIAL NAVIDAD ALTERNATIVA.

Entre los meses de diciembre y enero: con **41 actividades**⁶ programadas y **1.123 participantes**.

PROGRAMA	Nº DE JORNADAS	TIPO + Nº ACTIVIDADES	TOTAL	PARTICIPANTES
VALLANOCHÉ	8	lúdicas, culturales, formativas y de difusión: 20 actividades	24	612 jóvenes (259 hombres y 353 mujeres)
		deportivas: 4 actividades		
VALLATARDE	8	lúdicas, culturales, formativas y de difusión: 17 actividades	19	511 adolescentes (163 hombres y 348 mujeres)
		deportivas: 2 actividades		

Estos datos nos permiten hacer una valoración general muy positiva que confirma la consolidación de espacios e incremento de la participación en las actividades de los programas de *Vallanoche* y *Vallatarde*. Con unos datos totales en las programaciones ordinarias de 356 actividades con participación de 16.713 jóvenes y adolescentes. Mientras que en la programación especial se realizaron 128 actividades con participación de 3.801 jóvenes y adolescentes.

Con todo, **podemos concluir que más de veinte mil quinientos jóvenes han participado en los programas de ocio alternativo programados por Participación Ciudadana en 2023**. Siendo el presupuesto destinado a este programa de 181.444,80 €.

⁵ En 2021 fueron 143 actividades y 3.800 jóvenes

⁶ En 2021 fueron 25 actividades y 336 participantes

ASOCIACIONES QUE COLABORAN CON EL PROGRAMA

Un aspecto de especial trascendencia en el desarrollo del programa **Vallatarde/Vallanoche** es la colaboración de asociaciones culturales, sociales, educativas y deportivas de la ciudad. Las asociaciones más representativas fueron las siguientes:

EN LA PRIMERA Y SEGUNDA EDICIÓN DESTACAN		EN EL ESPECIAL VERANO DESTACAN
Slappy Skateshop	Vallauke	Slappy Skateshop
The Key Escape Room Valladolid	Pirot Ilustración y Diseño	The Key Escape Room Valladolid
Chinito Blaster	Slappy Skate Shop	Action Aventura y Paintball
Vallamusica	Roller Lemons	El Silo Casa de Cultura
Lago League Pucela	Fresas con Nata	Fernando Blanco Vaquero
Nuevo Fielato	Curling Valladolid	Parkour Valladolid
Club de Orientación Valladolid	CDO Covaresa	Federación de Rugby de CyL
G-Next	Valladolid Patina	Jugger Valladolid
Ferris el Mago	Valladolid a ritmo de patín sobre ruedas	Zumba Valladolid
Souvenir 3D	Servicio deportes UVa	Club de Voley Valladolid
Action Aventura y Paintball	Bowling Zool	Vallauke
Indigo Escuela DJ	Pole Dance Valladolid	Rolling Lemons
El Silo Casa de Cultura	Lego España	Talleres del Pinar
Gori Producciones	ASOFED	Northwind Sports
Fernando Blanco Vaquero	Kkumyeonkpop	Club Deportivo "El Cisne"
Federación de Baloncesto de CyL	Federación de Salvamento y Socorrismo CyL	Ultimatum Frisbee Valladolid
ASOFUSA	Pirañas Peñafiel Rugby y Hockey Subacuático	
Kin Ball Valladolid	Bujinkan Collado Dojo	
Parkouva	Rodrigo Bonilla	
Federación de Rugby de CyL	Club de Orientación Valladolid	
Federación de Padel de CyL	Talleres del Pinar	
Federación de Escalada de CyL		
Club Esgrima Valladolid		
Zumba Valladolid		
Club de Voley Valladolid		
Asociación de Juegos de Mesa "el Anillo Único"		

Esta colaboración favorece el acercamiento real de los jóvenes al movimiento social de la ciudad y permite experimentar de primera mano la realidad y características del mismo.

RED DE ESPACIOS URBANOS EN LOS QUE SE HA DESARROLLADO EL PROGRAMA

Los espacios culturales, educativos y deportivos donde se han realizado las actividades del programa, tanto públicos como privados, están distribuidos por toda la ciudad para facilitar el acceso a todas las personas jóvenes de Valladolid. Esta variedad de equipamiento compartido para la realización de los programas Vallatarde y Vallanoche favorece el contacto de los jóvenes con los distintos recursos existentes en la ciudad, para poner en práctica fórmulas de ocio diferentes y más saludables, tanto de manera individual como grupal. Estos fueron los espacios en las diferentes ediciones.

EN LA PRIMERA EDICIÓN DESTACAN	EN EL ESPECIAL VERANO DESTACAN	EN LA SEGUNDA EDICIÓN Y ESPECIAL NAVIDAD
<p>El Centro Cívico José M^a Luelmo en Parque Alameda</p> <p>El Centro Cívico José Luis Mosquera en el barrio de Huerta del Rey</p> <p>El Centro Cívico Zona Sur en la plaza Juan de Austria.</p> <p>El Centro de Iniciativas Ciudadanas Segundo Montes (Las Delicias)</p> <p>El Centro de Iniciativas Ciudadanas Santiago López (Pajarillos).</p> <p>La playa de las Moreras.</p> <p>El parque Ribera de Castilla, en la Rondilla</p> <p>El parque Alameda, en la zona de Covaresa.</p> <p>Parkour Park, en Arturo Eyries.</p> <p>Skate Park, en Moreras.</p> <p>Parque Aventura, en los talleres del Pinar de Antequera.</p> <p>El Campo Grande.</p> <p>Action Aventura y Paintball, en Arroyo de la Encomienda</p> <p>Plaza Zorrilla y zona centro.</p> <p>Plaza del Portugalete.</p> <p>Plaza de las Cortes de CyL.</p> <p>Nuevo Fielato, en la calle Carraca, nº21</p> <p>Feria de Muestras de Valladolid</p> <p>El Centro Cívico Canal de Castilla en La Victoria.</p> <p>La Cúpula del Milenio</p> <p>Complejo deportivo Las Norias.</p> <p>Polideportivo Ialo García.</p> <p>Polideportivo Gregorio Fernández.</p> <p>Pista de Hielo CDO Covaresa.</p> <p>Rocódromo Álvaro Paredes.</p> <p>Pabellón deportivo del colegio Pablo Picasso.</p> <p>Polideportivo del colegio Gonzalo de Berceo.</p> <p>Complejo deportivo Los Cerros.</p> <p>Campus Miguel Delibes.</p> <p>Piscina Benito Sanz de la Rica.</p> <p>Pole Dance Valladolid.</p> <p>Complejo Deportivo UVa en la calle Ruiz Hernández.</p> <p>Campos de fútbol de San Pedro Regalado.</p> <p>Bolera "Bowling Zool".</p> <p>Pistas de Basket cubiertas de Arturo Eyries</p>	<p>La playa de las Moreras.</p> <p>Parque Aventura, en los talleres del Pinar de Antequera.</p> <p>Action Aventura y Paintball, en Arroyo de la Encomienda.</p> <p>Plaza Zorrilla.</p> <p>Plaza del Portugalete y Catedral de Valladolid</p> <p>Parkour Park, en Arturo Eyries.</p> <p>Skate Park, en Moreras.</p> <p>Pista de patines de La Victoria.</p> <p>Caseta y embarcadero del Club Deportivo "El Cisne</p>	<p>El Centro Cívico José M^a Luelmo en Parque Alameda.</p> <p>El Centro Cívico José Luis Mosquera en el barrio de Huerta del Rey.</p> <p>El Centro Cívico Zona Sur en la plaza Juan de Austria.</p> <p>Índigo Dj school en la calle Guardería.</p> <p>Plaza de las Cortes.</p> <p>Acera Recoletos.</p> <p>Parkour Park, en Arturo Eyries.</p> <p>Skate Park, en Moreras.</p> <p>Pump Track, en la plaza de Cuba.</p> <p>El Campo Grande.</p> <p>Action Aventura y Paintball, en Arroyo de la Encomienda.</p> <p>Plaza del Viejo Coso.</p> <p>Playa de las Moreras.</p> <p>Plaza Zorrilla y zona centro.</p> <p>Oficina de Turismo y zona centro.</p> <p>Plaza del Portugalete.</p> <p>Plaza de las Cortes de CyL.</p> <p>Nuevo Fielato, en la calle Carraca, nº21.</p> <p>El C.C. Delicias, en el P.º de Juan Carlos I.</p> <p>El Espacio Joven Norte.</p> <p>Complejo deportivo Las Norias.</p> <p>Polideportivo Ialo García.</p> <p>Polideportivo Gregorio Fernández.</p> <p>Pistas de San Pedro Regalado.</p> <p>Rocódromo Álvaro Paredes.</p> <p>Pabellón deportivo del colegio Pablo Picasso.</p> <p>Polideportivo del colegio Gonzalo de Berceo.</p> <p>El Andén 47, en la calle Santa Fé.</p> <p>Complejo deportivo Los Cerros.</p> <p>Campus Miguel Delibes.</p> <p>Piscina Benito Sanz de la Rica.</p> <p>Pole Dance Valladolid.</p> <p>Complejo Deportivo UVa en la calle Ruiz Hernández.</p> <p>Campos de fútbol de San Pedro Regalado.</p> <p>Polideportivo Parquesol.</p> <p>Polideportivo Miriam Blasco.</p>



3.2.4. OTROS PROGRAMAS ORGANIZADOS POR EL SERVICIO DE PARTICIPACIÓN CIUDADANA

En este apartado nos vamos a referir inicialmente a la programación de diversas actividades organizadas en la red de centros que también se celebran de forma habitual. Son actividades vinculadas a momentos estacionales concretos o conmemoraciones especiales.

En 2022 retomamos las **programaciones de carnaval, navidad (estacionales) y temática de mujer** en torno al 8 de marzo y al 25 de noviembre (contra la violencia de género).

Además, en este bloque temático incorporamos un apartado que llamamos **eventos de interés municipal** que en este año han estado promovidos por Participación Ciudadana, especialmente los **eventos participativos** desarrollados en la red de centros.

Incluimos también en este apartado las programaciones puntuales de otros servicios municipales donde Participación Ciudadana ha tenido una implicación especial: **Distrito Seminci y otros eventos de diferentes servicios municipales**

3.2.4.1. PROGRAMACIÓN ESTACIONAL: CARNAVAL Y NAVIDAD

La programación de carnaval con coste asumido por Participación Ciudadana se concretó en dos espectáculos, uno en Puente Duero (teatro infantil) y otro en Delicias (batucada). El planteamiento para esta programación en este 2022 fue el apoyar iniciativas externas mediante la facilitación de espacios y equipamiento. Con este formato se realizan 2 batucadas en la calle, financiadas por la Fundación Municipal de Cultura en las proximidades de los centros cívicos Canal de Castilla y JOSÉ M^a Luelmo; además de un espectáculo de danza promovido por el CEAS en Zona Este. Son 5 actos con 512 asistentes.

El carnaval es también propicio para organizar actividades en la calle. Algunas promovidas por las asociaciones, con implicación importante de Participación Ciudadana.

El programa de navidad promovido por Participación Ciudadana en 2022 tuvo algunas características especiales. En esta ocasión se quiso apostar por espectáculos de reconocida calidad y con puesta en escena compleja; con compañías artísticas profesionales y con un despliegue amplio por la red de centros. De modo que se programaron 2 espectáculos en la mayoría de los centros cívicos y 1 espectáculo en los Centros Municipales y los Centros de Iniciativas Ciudadanas. Esta programación permitió acercar a los barrios a grupos tan consolidados como Azar Teatro, La Quimera de Plástico, Teatro Corsario, Teatro de Poniente, Teloncillo Teatro, La Bazanca, Jesús Puebla o Jaime Lafuente. A pesar de las abundantes actividades en la ciudad, la acogida por el público fue buena y los vecinos agradecieron poder disfrutar cerca de casa y gratuitamente de espectáculos de gran calidad.

NAVIDAD				
CENTROS	Nº DE ACTOS	OFERTA DE BUTACAS	ASISTENCIA	PROMEDIO DE OCUPACIÓN
CC BAILARÍN VICENTE ESCUDERO	2	708	167	23,59%
CC CANAL DE CASTILLA	2	614	165	26,87%
CC CASA CUNA	1	94	16	17,02%
CC DELICIAS	2	528	99	17,29%
CC EL CAMPILLO	1	100	25	25,0%
CC ESGUEVA	1	100	85	85,0%
CC JOSÉ LUIS MOSQUERA	2	692	576	83,24%
CC JOSÉ MARÍA LUELMO	2	712	428	60,11%
CC PARQUESOL	2	778	475	61,05%
CC PILARICA	2	280	186	66,43%
CC RONDILLA	2	524	252	48,09%
CC ZONA ESTE	2	530	335	63,21%
CC ZONA SUR	2	420	150	35,71%
CIC CONDE ANSÚREZ	1	156	60	38,46%
CIC EL EMPECINADO	1	50	50	100,0%
CIC NATIVIDAD ÁLVAREZ CHACÓN	1	90	57	63,33%
CIC SANTIAGO LÓPEZ	1	30	15	50,0%
CIC SEGUNDO MONTES	1	40	25	62,50%
CM EL PINAR	1	50	50	100,0%
CM LA OVERUELA	1	65	40	61,54%
CM LAS FLORES	1	30	30	100,0%
CM PINAR DE ANTEQUERA				
CM PUENTE DUERO	1	80	62	77,50%
TOTAL GENERAL	32	6.671	3.348	54,74%

Desde Participación Ciudadana se programaron 32 actos, con una asistencia de 3.348 personas. Por impedimentos sobrevenidos un espectáculo tuvo que desplazarse a enero de 2023

Por otra parte, y como viene siendo habitual en estas fechas, son numerosas las asociaciones y diversas entidades que organizan actividades lúdicas en estas fiestas de navidad. Algunas asociaciones organizan semanas culturales y muestran el resultado de sus talleres artísticos de música, baile o teatro. También otras programaciones municipales alimentan esta amplia y variada oferta cultural en navidad en los barrios. Los centros escolares, por su parte, celebran sus festivales de navidad en los centros cívicos. Todo esto pone en evidencia el importante recurso comunitario que somos para el tejido social de los barrios.

El presupuesto que ha destinado el Servicio de Participación Ciudadana a este programa de navidad especial ascendió a 42.822,60 €

3.2.4.2. ACTOS DE PROMOCIÓN DE LA MUJER: 8 de marzo, día de la mujer trabajadora; 25 de noviembre, día contra la violencia de género.

Un año más desde Participación Ciudadana nos sumamos al esfuerzo de las mujeres por hacer visibles sus problemas, sus reivindicaciones y sus logros; y para poner en evidencia que todavía falta mucho por conseguir. Por los derechos de las mujeres, pero sobre todo por erradicar esa lacra social que es la violencia ejercida contra las mujeres y sus hijos.

Con motivo del 8 de marzo, día de la mujer trabajadora, se promovieron desde Participación Ciudadana 3 actos/espectáculos con una asistencia de 455 personas.

Además se apoyaron distintas propuestas de asociaciones, entidades y servicios municipales. Con este formato de colaboración externa temática se organizaron otros 9 eventos. Algunos de ellos promovidos por los Consejos Sociales de Barrio o la Concejalía de Educación, Igualdad y Juventud. El formato predominante ha sido el de espectáculo y proyecciones.

Por lo que respecta a la programación del 25 de noviembre, contra la violencia de género, la programación promovida desde Participación Ciudadana contempla espectáculos de libre concurrencia con contenidos musicales, de cine o de teatro que sirven para generar momentos de reflexión y concienciación.

Además, este programa es uno de los que más compromiso genera en las distintas asociaciones vinculadas a los centros cívicos. De modo que los actos programados por nuestro Servicio se han visto complementados por diversas iniciativas sociales habitualmente con fórmulas de conferencias, debates y proyecciones. Con esta calificación se han organizado otros 7 actos, con asistencia de 589 personas

Todos los actos han sido publicitados convenientemente a través de la difusión específica y la compartida con la Concejalía de Educación e Igualdad y pretenden reafirmar el compromiso con planes municipales de ayuda a la mujer.

Promovidos y con coste asumido por Participación Ciudadana, en el año 2022 se han celebrado 12 actos con asistencia de 1.043 personas y un 44,39% de ocupación de butacas. Han sido espectáculos de teatro, narración y música destinados a población adulta. Superadas ya las cifras de pandemia, los datos de asistencia están en la línea del año pasado.

El total de actos con temática de mujer organizados por Participación Ciudadana es del 2% respecto al total de programación de carácter abierto en los centros. Mientras que el porcentaje de asistencia respecto al total de programación es del 3,86%

3.2.4.3. EVENTOS PARTICIPATIVOS PROMOVIDOS POR LA CONCEJALÍA DE PARTICIPACIÓN CIUDADANA Y DEPORTES

Dentro de los compromisos de la Escuela de Participación Ciudadana está la organización de eventos participativos que involucren a las asociaciones vinculadas a la red de centros cívicos. Los objetivos son:

- Propiciar el encuentro, el conocimiento y la colaboración de asociaciones y colectivos.
- Facilitar un análisis compartido de las necesidades y oportunidades del entorno.
- Desarrollar actividades conjuntas para mostrar el trabajo de las asociaciones y promover la participación.

La organización de estos eventos ha implicado un buen número de reuniones previas con las asociaciones y ha requerido del compromiso de los responsables de los centros cívicos para su impulso y coordinación. Todas estas reuniones ya han sido una buena escuela de aprendizaje en dinámicas asociativas, donde la negociación, coordinación y superación de los intereses individuales en favor de intereses colectivos ha sido la guía en todas ellas. Los Centros Cívicos y Centros de Iniciativas Ciudadanas se han puesto de gala durante varios días, en diferentes semanas para celebrar el asociacionismo y mostrar muchas de las cosas que se pueden hacer conjuntamente.

En este año 2022, 12 Centros Cívicos y 2 Centros de Iniciativas Ciudadanas han organizado han acogido eventos en sus teatros, aulas o incluso en espacios exteriores de plazas próximas. Las temáticas y contenidos han sido muy diversos: ferias de asociacionismo, talleres al aire libre, jornadas de puertas abiertas, murales colaborativos (incluso para la recuperación de espacios), mesas informativas, charlas y debates, actuaciones de teatro, bailes o música por los grupos artísticos con vinculación a los centros.

Es difícil cuantificar la asistencia a todos los eventos porque muchos de ellos se han realizado en el exterior y con distintos formatos. Pero ya sólo los de tipo espectáculo, realizado en los teatros de los centros, son indicativo de la acogida y participación. Podemos concluir que han tenido lugar más de 50 eventos. Siendo un total de 40 los realizados en las instalaciones de los centros (teatros y salas), con asistencia total que supera las 4.500 personas.

Es un buen indicador cuantitativo, pero más allá de esto, ha supuesto una experiencia colaborativa enriquecedora para todos los participantes, tanto en el plano asociativo como individual. Una experiencia donde han tenido que hacer esfuerzos de coordinación y superación de individualismos. También ha sido una oportunidad para que el público y los vecinos del barrio conozcan la riqueza asociativa de su entorno y se animen a participar en cualquiera de las fórmulas existentes.

Algunos detalles se muestran en el siguiente cuadro.

CENTROS	FECHA		PROMEDIO DE OCUPACIÓN
CC PARQUESOL	26 abr. 22	28 abr. 22	Lúdico-culturales: espectáculos, conferencias
CC EL CAMPILLO	03 may. 22	05 may. 22	Lúdico-culturales: espectáculos, conferencias. Jornada de puertas abiertas.
CC PILARICA	16 may. 22	28 may. 22	Espectáculos, jornadas de puertas abiertas, talleres colaborativos
CC ZONA SUR	16 may. 22	09 jun. 22	Espectáculos, conferencias, jornadas lúdico-culturales
CC ESGUEVA	17 may. 22	17 may. 22	Espectáculos, jornadas de puertas abiertas
CIC CONDE ANSÚREZ	21 may. 22	22 may. 22	Talleres colaborativos, espectáculos en la calle
CIC EL EMPECINADO	22 may. 22	20 may. 22	Mural colaborativo, talleres
CC JOSÉ LUIS MOSQUERA	23 may. 22	29 may. 22	Espectáculos, jornadas de puertas abiertas, talleres colaborativos
CC DELICIAS	28 may. 22	28 may. 22	Feria asociacionismo, espectáculos, talleres colaborativos
CC RONDILLA	14 jun. 22	14 jun. 22	Talleres colaborativos, espectáculos
CC BAILARÍN VICENTE ESCUDERO	20 jun. 22	26 jun. 22	Teatro social (Candela teatro), exposición y talleres colaborativos (en interior y exterior)
CC CASA CUNA	27 jun. 22	30 jun. 22	Mural colaborativo, talleres (en la calle)
CC JOSÉ MARÍA LUELMO	24 sep. 22	24 sep. 22	Feria asociacionismo, espectáculo
CC ZONA ESTE	20 dic. 22	22 dic. 22	Espectáculos colaborativos

También se formalizó un proyecto de animación a través del teatro, con el grupo Candela Teatro. Se desarrolla en el CC Bailarín Vicente Escudero. Durante 2 horas semanales las 20 personas participantes aprendieron a analizar la realidad de su barrio, culminando en la puesta en escena de una obra de teatro social participativo.

3.2.4.4. COLABORACIÓN EN OTRAS PROGRAMACIONES: Distrito Seminci y otros eventos puntuales de diferentes servicios municipales.

Participación Ciudadana colabora con la Fundación Municipal de Cultura y con la Seminci, facilitando los teatros y los medios técnicos para poner en relieve las películas que han obtenido premios o nominaciones en ediciones pasadas. Las proyecciones gratuitas de Distrito Seminci desplazan el cine de calidad y la cultura a los barrios; a la vez que alimentan el compromiso de los ciudadanos con este gran proyecto de ciudad y generan el interés en nuevos públicos.

En 2022 se han proyectado 10 películas en los teatros de centros cívicos Bailarín Vicente Escudero, Canal de Castilla, Casa Cuna, JOSÉ Luis Mosquera, JOSÉ M^a Luelmo, Parquesol, Pilarica, Zona Este y Zona Sur. Este año no se pudo utilizar el teatro de Delicias por problemas en su infraestructura. Todas las películas fueron precedidas de una presentación por parte de un colaborador de la Seminci. Si bien las proyecciones no son uno de los eventos que congregan mayor público, podemos estar satisfechos con la asistencia, que fue de 726 espectadores, con una ocupación media del 30,67% respecto al aforo total.

Los teatros y salas de la red de centros también son utilizados por otros servicios municipales para programar eventos puntuales de carácter abierto. Son colaboraciones con distinto formato que van desde espectáculos de música, teatro o danza a conferencias puntuales promovidos por los Servicios Sociales, Consejos Sociales de Barrio, Bibliotecas o el programa municipal Aprendizaje a lo largo de la Vida. En 2022 se han contabilizado 14 eventos de carácter abierto, que han contado con 1.539 asistentes y que han contribuido a enriquecer la vida cultural de los barrios.

3.2.5. APOYO A LAS INICIATIVAS CIUDADANAS EN SU PROGRAMACIÓN EN CENTROS CÍVICOS Y CENTROS MUNICIPALES EN BARRIOS

En apartados anteriores hemos abordado el apoyo económico que se presta a las asociaciones vecinales a través de la convocatoria de subvenciones. En este capítulo abordamos otra línea de actuaciones en relación con el objetivo estratégico de promoción del asociacionismo, haciéndolo extensivo a numerosas asociaciones y entidades que desarrollan programas socioculturales en nuestra ciudad.

El amplio espectro de asociaciones de nuestra ciudad encuentra un respaldo básico en la red de equipamientos que gestiona el Servicio de Participación Ciudadana, respaldo que, entendemos, es fundamental para mantener vivo el tejido asociativo y fomentar la participación ciudadana en Valladolid.

Las asociaciones que enriquecen la vida de los centros son aliadas fundamentales de la Concejalía de Participación Ciudadana y Deportes en muchas de las iniciativas municipales. Se trata de asociaciones vecinales, pero también culturales, formativas, juveniles, de mujeres, etc. que ofrecen sus actividades a través de personas voluntarias o con profesionales contratados, que organizan actividades estables de música, técnicas manuales, formación, etc. durante el curso lectivo o en un día concreto.

En el año 2022 se fue recuperando poco a poco normalidad en la programación, aunque en el periodo enero-junio (curso 2021-2022) se arrastraba la programación estable iniciada en octubre de 2021 que sí tenía alguna restricción, alguna de ellas derivada de la necesidad de ventilación de aulas.

A continuación abordamos varios bloques temáticos resumidos en los siguientes epígrafes:

- **3.2.5.1 APOYO A LAS INICIATIVAS DE CARÁCTER ESTABLE:** durante el periodo enero-junio 2022 y durante el periodo octubre-diciembre 2022.
- **3.2.5.2 APOYO A LAS INICIATIVAS DE CARÁCTER PUNTUAL:** por una parte, las de carácter interno (reuniones, ensayos, espectáculos para escolares, etc.) y por otra las de carácter abierto al público general (espectáculos de distinto formato, conferencias, proyecciones, etc. La novedad en este año es que a partir de enero se recuperan las reuniones de comunidades de vecinos que quedaron suspendidas por el Real Decreto ley 8/2021 de 4 de mayo.

3.2.5.1. APOYO A LAS INICIATIVAS DE CARÁCTER ESTABLE

3.2.5.1.1 PERIODO ENERO - JUNIO 2022

La programación estable en este periodo del año es continuación en gran medida de la iniciada en octubre del año anterior, con algunos condicionales derivados de la gestión de la pandemia que pasan a ser recomendaciones. En el curso iniciado en octubre se limitaba a 4 centros como máximo, la programación estable que despliegan las asociaciones en la red de centros, pudiendo elegir ellas sus centros de preferencia; criterio que se ha seguido manteniendo en el curso siguiente. En cuanto a las prioridades de uso seguía teniendo preferencia la programación municipal frente a la de asociaciones y la de asociaciones vecinales frente a la de otros colectivos. En este periodo todavía fueron muchas las restricciones marcadas, especialmente en enero donde el repunte de la pandemia fue significativo por el impacto de las fiestas navideñas.

Para organizar la información hemos clasificado las asociaciones teniendo en cuenta sus objetivos o líneas de acción prioritarias y por el contenido predominante en sus proyectos. También incluimos una clasificación de tipología de actividades que proponen, las clasificamos en:

CLASIFICACIÓN DE ASOCIACIONES	CLASIFICACIÓN DE ACTIVIDADES
culturales y de ocio vecinales de tipo formativo deportivas de mujeres de autoayuda de personas extranjeras juveniles instituciones o servicios públicos	música, baile, teatro formativas, ensayos de grupos artísticos de baile o teatro, técnicas manuales-artísticas, actividades físicas y movimiento autoestima, autoayuda talleres varios.

Los cuadros siguientes muestran detalles de programación estable en los centros cívicos. A pesar de que se habla de ello en otros apartados, hemos querido mostrar también los datos de la programación municipal para tener una visión global de toda la programación de carácter cívico estable extendida durante el curso escolar en la gran mayoría de los casos.

Cuadro A: muestra el tipo de asociaciones-entidades y actividades que organizan programación estable; así como sus destinatarios.

Cuadro B: muestra tipo de actividades que predomina; lo que viene a ser un indicador del interés de los usuarios por las diferentes actividades

Tabla A (ordenada de mayor a menor por total de participación) Tipo de entidades y programación:

TIPO DE ASOCIACIÓN / TIPO DE ACTIVIDAD	PARTICIPANTES ADULTOS		PARTICIPANTES INFANTILES		PARTICIPANTES JUVENILES		TOTAL TALLERES	TOTAL PARTICIPANTES
	TALLERES	PARTIC.	TALLERES	PARTIC.	TALLERES	PARTIC.		
PROG. MUNICIPAL	241	3.487	39	457	5	64	285	4.008
autoestima, autoayuda	1	12	1	8			2	20
física, movimiento	45	715					45	714
formativa	183	2.603	11	133			194	2.736
música, baile, teatro	1	20					1	20
punto informativo-reuniones	2	21					2	21
t manuales-artísticas	2	16	3	24	1	10	6	50
talleres varios	7	100	24	292	4	54	35	446
CULTURAL-OCIO	202	2.203	24	254	7	94	233	2.551
autoestima, autoayuda	15	142					15	142
ensayo	49	550			3	54	52	604
física, movimiento	17	162					17	162
formativa	38	398	5	33	1	12	44	443
música, baile, teatro	29	369	13	146	1	12	43	527
punto informativo-reuniones	7	76					7	76
t manuales-artísticas	31	323	5	68	2	16	38	407
talleres varios	16	183	1	7			17	190
VECINAL	133	1.697	6	71	3	35	142	1.803
ensayo	3	34					3	34
física, movimiento	31	471	1	10			32	427
formativa	25	329					25	329
música, baile, teatro	13	166	1	10			14	176
punto informativo-reuniones	2	22					2	22
t manuales-artísticas	49	585	3	36	3	35	55	656
talleres varios	10	144	1	15			11	159
MUJERES	66	742	1	10			67	752
autoestima, autoayuda	2	19					2	19
ensayo	1	10					1	10
física, movimiento	4	46					4	46
formativa	16	242					16	242
música, baile, teatro	7	63					7	63
punto informativo-reuniones	3	20	1	10			4	30
t manuales-artísticas	30	298					30	298
talleres varios	3	44					3	44

TIPO DE ASOCIACIÓN / TIPO DE ACTIVIDAD	PARTICIPANTES ADULTOS		PARTICIPANTES INFANTILES		PARTICIPANTES JUVENILES		TOTAL TALLERES	TOTAL PARTICIPANTES
	TALLERES	PARTIC.	TALLERES	PARTIC.	TALLERES	PARTIC.		
DEPORTIVA	47	588	3	46			50	634
física, movimiento	45	568					45	568
formativa							1	16
punto informativo-reuniones	2	20					2	20
talleres varios			2	30				
FORMATIVA	36	406	7	61			43	467
formativa	36	406	7	61			43	467
AUTOAYUDA	25	222	4	68	1	17	30	307
autoestima, autoayuda	5	52					5	52
física, movimiento	2	20					2	20
formativa	5	53					5	53
punto informativo-reuniones	12	87					12	87
talleres varios	1	10	4	68	1	17	6	95
INSTITUCIONAL	9	122	3	15			12	137
autoestima, autoayuda	2	30					2	30
física, movimiento	2	21					2	21
formativa	4	56	3	15			7	71
t manuales-artísticas	1	15					1	15
FUNDACIÓN / ONG	7	75	3	29	1	15	11	119
autoestima, autoayuda					1	15	1	15
formativa	3	33	1	17			4	50
talleres varios	4	42	2	12			6	54
AMPA	3	57					3	57
física, movimiento	2	37					2	37
punto información-reuniones	1	20					1	20
INMIGRANTES	3	22	2	80			5	102
formativa	2	19	1	55			3	74
punto informativo-reuniones	1	3					1	3
talleres varios			1	25			1	25
JUVENIL			8	205	13	97	21	302
ensayo			1	12	1	8	2	20
música, baile, teatro					2	15	2	15
talleres varios			7	193	10	74	17	267
TOTAL	772	9.621	100	1.296	30	322	902	11.239

Tabla B: tipo de actividades, dedicación horaria y participantes (incluye la programación municipal de Aprendizaje a lo Largo de la Vida, Bibliotecas, Servicios Sociales y Participación Ciudadana)

TIPO DE ACTIVIDAD	Nº TALLERES	TOTAL Nº HORAS SEMANALES	TOTAL PARTICIPANTES
formativa	342	777,42	4.481
física, movimiento	149	317,42	1.996
t manuales-artísticas	130	302,67	1.426
talleres varios	98	323,08	1.310
música, baile, teatro	67	130,00	801
ensayo	58	138,42	668
punto informativo-reuniones	31	105,75	279
autoestima, autoayuda	27	50,50	278
TOTAL GENERAL	902	2.145,25	11.239

Las asociaciones de tipo cultural-ocio, en su conjunto, son las que mayor número de talleres han organizado: 233 (con un aumento significativo respecto al mismo periodo del año anterior, que fue 126 talleres). También son las que mayor número de participantes aglutinan: 2.551 (frente a 1.283 el año 2021), seguidas de las asociaciones vecinales, con 142 y 1.803 participantes (frente a 46 talleres y 416 participantes en 2021).

Respecto a la tipología de actividades (cuadro B), en este periodo el mayor número de participantes se concentra en las actividades de tipo formativo, seguidas de las de tipo físico y movimiento.

En este periodo del curso han sido 197 las asociaciones que han desarrollado programación estable en los centros cívicos y centros municipales, habiendo organizado 619 talleres con participación de 7.296 participantes durante 1.372 horas a la semana. El resto de programación estable han sido proyectos municipales, especialmente significativos los correspondientes a la formación de adultos, tal como se aprecia en los cuadros precedentes y sucesivos.

La siguiente tabla nos permite constatar la presencia de las distintas asociaciones y entidades en la red de centros, los participantes y las horas semanales. Hemos querido incluir también el volumen de horas de programación de cada entidad respecto la ocupación horaria total; lo cual nos da idea del impacto de la programación de las distintas entidades. También nos permite comprobar cómo las programaciones municipales tienen un gran impacto en la red de centros, especialmente el programa Aprendizaje a lo Largo de la Vida con una ocupación del 16,11% y presencia en 11 centros. También la presencia de los servicios sociales (animación comunitaria) tiene gran presencia. Por su parte, Participación Ciudadana, con sus talleres de yoga representa el 4,20% de la programación en estimación horaria.

Si nos centramos exclusivamente en programación asociativa, podemos ver cómo hay asociaciones que tienen presencia en varios centros ⁷. No obstante, en algunos casos no existe correlación entre la presencia en varios centros y el impacto de la programación sobre el total. En este caso podría estar Teatro del Aire, con presencia en 3 centros, 28 talleres, con participación de 271 personas, ocupando 30,50 horas semanales y representando el 1,42% de la programación. En cambio otras asociaciones, con presencia en menor número de centros, sí tienen un impacto considerable en la programación. Algunos ejemplos serían la asociación vecinal Ciudad Parquesol la que más impacto tiene en cuanto a ocupación horaria (con 23 talleres, 332 participantes y ocupación horaria del 2,39% del total de programación); Fundación Rondilla, con la programación de formación de adultos (18 talleres, 193 participantes y 2,35% sobre programación) o la asociación vecinal Parque Alameda con 20 talleres, 222 participantes e impacto en la programación total del 1,82%)

⁷ Algunas en 4 centros, que era el máximo permitido, salvo excepciones autorizadas.

ASOCIACIÓN	CENTROS DONDE SE ENCUENTRA	Nº TALLERES	PARTICIPANTES	HORAS SEMANALES	% DE OCUPACIÓN SOBRE OCUPACIÓN TOTAL
APRENDIZAJE A LO LARGO DE LA VIDA, FECEAV		138	2.044	345,50	16,11%
	CC BAILARÍN VICENTE ESCUDERO	12	224	34,00	1,58%
	CC DELICIAS	31	168	65,75	3,06%
	CC ESGUEVA	9	59	35,50	1,65%
	CC JOSÉ LUIS MOSQUERA	36	1.036	74,00	3,45%
	CC JOSÉ MARÍA LUELMO	14	148	27,25	1,27%
	CC PARQUESOL	13	257	34,00	1,58%
	CC PILARICA	3	29	15,00	0,70%
	CC ZONA ESTE	16	90	50,00	2,33%
	CM LA OVERUELA	1	7	2,00	0,09%
	CM PINAR DE ANTEQUERA	1	12	2,00	0,09%
	CM PUENTE DUERO	2	14	6,00	0,28%
CEAS ANIMACIÓN (Servicios Sociales)		50	568	241,25	11,25%
	CC CANAL DE CASTILLA	5	80	32,00	1,49%
	CC CASA CUNA	5	42	42,00	1,96%
	CC DELICIAS	2	48	30,00	1,40%
	CC EL CAMPILLO	2	40	13,00	0,61%
	CC JOSÉ LUIS MOSQUERA	1	12	0,00	0,00%
	CC PARQUESOL	2	20	12,00	0,56%
	CC PILARICA	4	22	13,25	0,62%
	CC ZONA ESTE	11	94	32,00	1,49%
	CC ZONA SUR	13	158	35,50	1,65%
	CM LAS FLORES	5	52	31,50	1,47%
PARTICIPACIÓN CIUDADANA		29	560	90,00	4,20%
	CC BAILARÍN VICENTE ESCUDERO	1	19	3,00	0,14%
	CC CANAL DE CASTILLA	1	20	7,00	0,33%
	CC CASA CUNA	1	15	3,00	0,14%
	CC DELICIAS	4	102	11,00	0,51%
	CC EL CAMPILLO	4	44	12,00	0,56%
	CC ESGUEVA	1	8	3,00	0,14%
	CC JOSÉ LUIS MOSQUERA	2	30	6,00	0,28%
	CC JOSÉ MARÍA LUELMO	1	6	3,00	0,14%
	CC PARQUESOL	4	90	12,00	0,56%
	CC PILARICA	1	18	3,00	0,14%
	CC RONDILLA	1	20	3,00	0,14%
	CC ZONA ESTE	1	22	3,00	0,14%
	CC ZONA SUR	6	144	18,00	0,84%
	CM PUENTE DUERO	1	22	3,00	0,14%

ASOCIACIÓN	CENTROS DONDE SE ENCUENTRA	Nº TALLERES	PARTICIPANTES	HORAS SEMANALES	% DE OCUPACIÓN SOBRE OCUPACIÓN TOTAL
BIBLIOTECA		46	589	65,50	3,05%
	CC BAILARÍN VICENTE ESCUDERO	3	44	3,50	0,16%
	CC CANAL DE CASTILLA	5	80	6,00	0,28%
	CC CASA CUNA	2	18	2,50	0,12%
	CC DELICIAS	4	50	4,50	0,21%
	CC JOSÉ LUIS MOSQUERA	5	80	5,00	0,23%
	CC JOSÉ MARÍA LUELMO	5	60	6,00	0,28%
	CC PARQUESOL	7	88	14,00	0,65%
	CC PILARICA	1	10	1,00	0,05%
	CC RONDILLA	3	28	4,50	0,21%
	CC ZONA ESTE	3	28	6,50	0,30%
	CC ZONA SUR	8	103	12,00	0,56%
A.V. CIUDAD PARQUESOL		23	332	51,25	2,39%
	CC PARQUESOL	23	332	51,25	2,39%
FUNDACIÓN RONDILLA		18	193	50,50	2,35%
	CC RONDILLA	18	193	50,50	2,35%
A.V. PARQUE ALAMEDA		20	222	39,00	1,82%
	CC JOSÉ MARÍA LUELMO	20	222	39,00	1,82%
COCEMFE CyL		1	2	35,00	1,63%
	CC CASA CUNA	1	2	35,00	1,63%
FECEAV		17	202	34,42	1,60%
	CC CANAL DE CASTILLA	1	16	2,00	0,09%
	CC DELICIAS	2	30	5,00	0,23%
	CC JOSÉ MARÍA LUELMO	5	48	10,00	0,47%
	CC PILARICA	9	108	17,42	0,81%
CASTILL-DELICIAS		17	197	34,00	1,58%
	CC DELICIAS	17	197	34,00	1,58%
AME (Escuelas de Isabel la Católica)		12	143	33,00	1,54%
	CC EL CAMPILLO	3	30	7,50	0,35%
	CC ESGUEVA	1	5	4,50	0,21%
	CC JOSÉ LUIS MOSQUERA	1	25	4,00	0,19%
	CC RONDILLA	2	18	8,00	0,37%
	CC ZONA SUR	5	65	9,00	0,42%
F. M. DEPORTES		18	185	31,00	1,45%
	CC JOSÉ LUIS MOSQUERA	14	140	24,50	1,14%
	CC JOSÉ MARÍA LUELMO	1	13	1,50	0,07%
	CM PUENTE DUERO	3	32	5,00	0,23%
TEATRO DEL AIRE		28	271	30,50	1,42%
	CC JOSÉ LUIS MOSQUERA	3	35	3,50	0,16%
	CC JOSÉ MARÍA LUELMO	6	66	7,00	0,33%
	CC ZONA SUR	19	170	20,00	0,93%
A.V. REINA JUANA		13	119	28,50	1,33%
	CC ZONA SUR	13	119	28,50	1,33%

ASOCIACIÓN	CENTROS DONDE SE ENCUENTRA	Nº TALLERES	PARTICIPANTES	HORAS SEMANALES	% DE OCUPACIÓN SOBRE OCUPACIÓN-TOTAL
A.V. MONASTERIO DE PRADO		19	314	27,50	1,28%
	CC JOSÉ LUIS MOSQUERA	8	167	11,00	0,51%
	CC ZONA SUR	11	147	16,50	0,77%
LA ACACIA		13	83	26,00	1,21%
	CC RONDILLA	13	83	26,00	1,21%
LA VICTORIA (Club Deportivo)		14	183	25,00	1,17%
	CC CANAL DE CASTILLA	5	64	9,00	0,42%
	CC DELICIAS	3	35	4,00	0,19%
	CC PILARICA	4	64	8,00	0,37%
	CC RONDILLA	2	20	4,00	0,19%
A.V. LA HISPANIDAD		6	56	24,50	1,14%
	CC CASA CUNA	6	56	24,50	1,14%
SPORT-OUT		10	151	24,00	1,12%
	CC BAILARÍN VICENTE ESCUDERO	3	42	7,00	0,33%
	CC DELICIAS	3	58	7,00	0,33%
	CC EL CAMPILLO	2	30	6,00	0,28%
	CC RONDILLA	2	21	4,00	0,19%
PILARICA (COLECTIVO CULTURA POPULAR)		12	113	24,00	1,12%
	CC PILARICA	12	113	24,00	1,12%
A.V. PUENTE JARDÍN		13	169	23,00	1,07%
	CC CANAL DE CASTILLA	13	169	23,00	1,07%
A.V. EL REFUGIO		10	54	21,92	1,02%
	CC ESGUEVA	10	54	21,92	1,02%
VIENTOS DE EREBUS		7	55	21,00	0,98%
	CC PILARICA	7	55	21,00	0,98%
ART-E (as. pictórica)		9	82	19,50	0,91%
	CC JOSÉ MARÍA LUELMO	3	24	9,00	0,42%
	CC PARQUESOL	2	27	4,00	0,19%
	CC RONDILLA	1	7	2,00	0,09%
	CC ZONA SUR	3	24	4,50	0,21%
DESARROLLO PERSONAL (AS. CULT)		9	45	19,00	0,89%
	CC ESGUEVA	9	45	19,00	0,89%
ENERGÍA DEL ARTE		11	118	18,25	0,85%
	CC BAILARÍN VICENTE ESCUDERO	1	9	1,50	0,07%
	CC CANAL DE CASTILLA	2	32	4,00	0,19%
	CC JOSÉ LUIS MOSQUERA	1	15	1,50	0,07%
	CC JOSÉ MARÍA LUELMO	7	62	11,25	0,52%
UNIÓN CULTURAL ZONA SUR		11	101	17,00	0,79%
	CC ZONA SUR	11	101	17,00	0,79%
As. JUBILADOS LAS FLORES		5	31	17,00	0,79%
	CM LAS FLORES	5	31	17,00	0,79%

ASOCIACIÓN	CENTROS DONDE SE ENCUENTRA	Nº TALLERES	PARTICIPANTES	HORAS SEMANALES	% DE OCUPACIÓN SOBRE OCUPACIÓN TOTAL
LUZ (Círculo Cultura popular)		14	126	17,00	0,79%
	CC EL CAMPILLO	1	10	2,00	0,09%
	CC JOSÉ MARÍA LUELMO	2	8	2,00	0,09%
	CC ZONA ESTE	7	75	7,00	0,33%
	CC ZONA SUR	4	33	6,00	0,28%
AYOCA		7	94	16,50	0,77%
	CC CASA CUNA	6	84	14,50	0,68%
	CC JOSÉ MARÍA LUELMO	1	10	2,00	0,09%
CEPAIN		1	11	16,00	0,75%
	CC EL CAMPILLO	1	11	16,00	0,75%
PUNTO FLAMENCO		3	34	15,50	0,72%
	CC CASA CUNA	1	15	3,50	0,16%
	CC DELICIAS	2	19	12,00	0,56%
AMIGOS DEL PILATES		6	51	15,50	0,72%
	CC CANAL DE CASTILLA	1	-1	2,00	0,09%
	CC ESGUEVA	1	8	4,50	0,21%
	CC JOSÉ LUIS MOSQUERA	1	11	3,00	0,14%
	CC RONDILLA	3	33	6,00	0,28%
ROSA CHACEL		10	115	15,00	0,70%
	CC EL CAMPILLO	10	115	15,00	0,70%
A.V. ENTREPARQUES		6	120	15,00	0,70%
	CC PARQUESOL	6	120	15,00	0,70%
AJEDREZ, Club Vallisoletano		9	80	13,00	0,61%
	CC CANAL DE CASTILLA	1	16	1,50	0,07%
	CC JOSÉ MARÍA LUELMO	2	8	3,00	0,14%
	CC RONDILLA	4	26	6,00	0,28%
	CC ZONA SUR	2	30	2,50	0,12%
MUJERES RONDILLA		5	57	10,50	0,49%
	CC RONDILLA	5	57	10,50	0,49%
PROCOMAR		3	22	10,50	0,49%
	CC EL CAMPILLO	2	22	8,50	0,40%
	CC RONDILLA	1		2,00	0,09%
ARTÍSTICA CANTERAC		1	12	10,00	0,47%
	CC DELICIAS	1	12	10,00	0,47%
SCOUT PARQUESOL		4	60	10,00	0,47%
	CC PARQUESOL	4	60	10,00	0,47%
ACYLAC (As. Altas capacidades)		5	79	9,50	0,44%
	CC JOSÉ LUIS MOSQUERA	5	79	9,50	0,44%
A.V. PINAR ANTEQUERA		5	70	9,00	0,42%
	CM PINAR DE ANTEQUERA	5	70	9,00	0,42%
AULAS 60		5	55	9,00	0,42%
	CC EL CAMPILLO	5	55	9,00	0,42%
SCOUT GILWELL		3	75	9,00	0,42%
	CC CANAL DE CASTILLA	3	75	9,00	0,42%

ASOCIACIÓN	CENTROS DONDE SE ENCUENTRA	Nº TALLERES	PARTICIPANTES	HORAS SEMANALES	% DE OCUPACIÓN SOBRE OCUPACIÓN-TOTAL
PAJARILLOS EDUCA		6	57	9,00	0,42%
	CC ZONA ESTE	6	57	9,00	0,42%
A.V. LOS COMUNEROS		4	60	9,00	0,42%
	CC CANAL DE CASTILLA	4	60	9,00	0,42%
TEATRO TU Y YO		2	8	9,00	0,42%
	CC ESGUEVA	1	4	5,00	0,23%
	CC RONDILLA	1	4	4,00	0,19%
UNI (As.)		3	26	8,25	0,38%
	CC CASA CUNA	3	26	8,25	0,38%
LIGA ESPAÑOLA EDUCACION		1	12	8,00	0,37%
	CC DELICIAS	1	12	8,00	0,37%
FUNDACIÓN PERSONAS (ASPRONA)		2	40	8,00	0,37%
	CC BAILARÍN VICENTE ESCUDERO	1	25	6,00	0,28%
	CC RONDILLA	1	15	2,00	0,09%
EL PUENTE (Feafes)		3	34	8,00	0,37%
	CC JOSÉ LUIS MOSQUERA	3	34	8,00	0,37%
SECRETARIADO GITANO		2	42	8,00	0,37%
	CC BAILARÍN VICENTE ESCUDERO	1	25	6,00	0,28%
	CC JOSÉ LUIS MOSQUERA	1	17	2,00	0,09%
RADHANILL, danza oriental		4	40	8,00	0,37%
	CC ESGUEVA	1	5	4,00	0,19%
	CC JOSÉ LUIS MOSQUERA	3	35	4,00	0,19%
BAILASALSA		4	54	7,00	0,33%
	CC CANAL DE CASTILLA	1	10	1,25	0,06%
	CC JOSÉ LUIS MOSQUERA	2	24	3,25	0,15%
	CC PARQUESOL	1	20	2,50	0,12%
SACYL (Hospital Río Hortega)		3	35	7,00	0,33%
	CC EL CAMPILLO	2	20	5,00	0,23%
	CC PARQUESOL	1	15	2,00	0,09%
IV CENTENARIO VALDUQUILLO		3	41	6,75	0,31%
	CC CANAL DE CASTILLA	1	16	2,25	0,10%
	CC CASA CUNA	1	10	2,00	0,09%
	CC RONDILLA	1	15	2,50	0,12%
PUCELA FLAVA		1	4	6,00	0,28%
	CC CASA CUNA	1	4	6,00	0,28%
ALMOSTAKBAL		1	25	6,00	0,28%
	CC DELICIAS	1	25	6,00	0,28%
AYUDA A LA DEPENDENCIA Y ENFERMEDADES RARAS		1	8	6,00	0,28%
	CC CASA CUNA	1	8	6,00	0,28%
DIABLA TEATRO		2	28	5,75	0,27%
	CC CASA CUNA	1	12	2,75	0,13%
	CC JOSÉ LUIS MOSQUERA	1	16	3,00	0,14%
HOSPITAL RÍO HORTEGA, SERV. DE SALUD		2	26	5,67	0,26%
	CC JOSÉ LUIS MOSQUERA	2	26	5,67	0,26%

ASOCIACIÓN	CENTROS DONDE SE ENCUENTRA	Nº TALLERES	PARTICIPANTES	HORAS SEMANALES	% DE OCUPACIÓN SOBRE OCUPACIÓN TOTAL
ROL INDEPENDIENTE PUCELANO		3	19	5,58	0,26%
	CC ESGUEVA	2	10	3,08	0,14%
	CC ZONA SUR	1	9	2,50	0,12%
A.V. CAÑO ARGALES SAN ANDRES		2	22	5,50	0,26%
	CC EL CAMPILLO	2	22	5,50	0,26%
CRUZ ROJA		5	63	5,50	0,26%
	CC BAILARÍN VICENTE ESCUDERO	1	21	1,50	0,07%
	CC ZONA SUR	4	42	4,00	0,19%
CAUCE, Fundación		3	15	5,00	0,23%
	CC ZONA SUR	3	15	5,00	0,23%
A.V. NTRA. SRA. DEL DUERO		2	39	5,00	0,23%
	CM PUENTE DUERO	2	39	5,00	0,23%
TEATRO MUTIS		1	12	5,00	0,23%
	CC DELICIAS	1	12	5,00	0,23%
BESANA		3	47	5,00	0,23%
	CC RONDILLA	3	47	5,00	0,23%
A.V. PISUEGA-HUERTA DEL REY		3	47	5,00	0,23%
	CC JOSÉ LUIS MOSQUERA	3	47	5,00	0,23%
SCOUT LA VICTORIA		2	46	5,00	0,23%
	CC CANAL DE CASTILLA	2	46	5,00	0,23%
SACYL (Grupo experimental dolor crónico)		3	40	5,00	0,23%
	CC PILARICA	2	30	3,50	0,16%
	CC ZONA ESTE	1	10	1,50	0,07%
BANCO DEL TIEMPO		2	13	5,00	0,23%
	CC JOSÉ LUIS MOSQUERA	2	13	5,00	0,23%
A.V. RONDILLA		2	24	5,00	0,23%
	CC RONDILLA	2	24	5,00	0,23%
SAHAJA YOGA		2	23	5,00	0,23%
	CC DELICIAS	1	20	3,00	0,14%
	CC JOSÉ LUIS MOSQUERA	1	3	2,00	0,09%
TEATRO ZAHORÍ		2	16	4,50	0,21%
	CC BAILARÍN VICENTE ESCUDERO	1	6	2,00	0,09%
	CC EL CAMPILLO	1	10	2,50	0,12%
TERRITORIO EXPERIDES		3	42	4,50	0,21%
	CC EL CAMPILLO	1	11	1,50	0,07%
	CC JOSÉ LUIS MOSQUERA	2	31	3,00	0,14%
LOS ROBLES		1	15	4,50	0,21%
	CC RONDILLA	1	15	4,50	0,21%
ADVAITALUZ, AS. PREVENCIÓN HOLÍSTICA		4	48	4,50	0,21%
	CC EL CAMPILLO	1	11	1,50	0,07%
	CC JOSÉ LUIS MOSQUERA	3	37	3,00	0,14%
ASPAS		1	8	4,00	0,19%
	CC CASA CUNA	1	8	4,00	0,19%

ASOCIACIÓN	CENTROS DONDE SE ENCUENTRA	Nº TALLERES	PARTICIPANTES	HORAS SEMANALES	% DE OCUPACIÓN SOBRE OCUPACIÓN TOTAL
CORAL MATICES		1	24	4,00	0,19%
	CC JOSÉ LUIS MOSQUERA	1	24	4,00	0,19%
CONSEJO SOCIAL VICTORIA LA OVERUELA (Servicios Sociales)		2	26	4,00	0,19%
	CM LA OVERUELA	2	26	4,00	0,19%
APROS		1	10	4,00	0,19%
	CC RONDILLA	1	10	4,00	0,19%
FUNDACION ALDABA		1	15	4,00	0,19%
	CC CASA CUNA	1	15	4,00	0,19%
AFICIONADOS A LA MÚSICA		2	10	4,00	0,19%
	CC CASA CUNA	2	10	4,00	0,19%
A.V. LA ISLA		3	33	4,00	0,19%
	CM LA OVERUELA	3	33	4,00	0,19%
VOCES DEL PISUERGA		1	16	4,00	0,19%
	CC ZONA SUR	1	16	4,00	0,19%
AL NOUR		1	12	4,00	0,19%
	CC DELICIAS	1	12	4,00	0,19%
TUMULARIO ERRANTE		1	10	4,00	0,19%
	CC DELICIAS	1	10	4,00	0,19%
EL SALERO		2	15	4,00	0,19%
	CC PILARICA	2	15	4,00	0,19%
JOVEN ORQUESTA PUNTA DEL ESTE		1	35	4,00	0,19%
	CC CASA CUNA	1	35	4,00	0,19%
ENSEMBLE DE GUITARRAS VIVAR		2	20	4,00	0,19%
	CC DELICIAS	2	20	4,00	0,19%
CORAL VOX VITAE		2	24	4,00	0,19%
	CC JOSÉ LUIS MOSQUERA	2	24	4,00	0,19%
A.V. COVARESA		3	32	4,00	0,19%
	CC JOSÉ MARÍA LUELMO	3	32	4,00	0,19%
CORAL FRANCISCO DE MONTANOS		1	10	4,00	0,19%
	CC EL CAMPILLO	1	10	4,00	0,19%
LUCES Y SOMBRAS		1	8	4,00	0,19%
	CC ZONA SUR	1	8	4,00	0,19%
LORES DEL EXILIO		1	4	3,75	0,17%
	CC RONDILLA	1	4	3,75	0,17%
AMIGOS PARA SIEMPRE		1	16	3,75	0,17%
	CC PILARICA	1	16	3,75	0,17%
BAILA A'KON-TRATIEMPO		2	25	3,75	0,17%
	CC EL CAMPILLO	1	15	2,00	0,09%
	CC JOSÉ MARÍA LUELMO	1	10	1,75	0,08%
FOTÓGRAFOS NOCTURNOS		2	30	3,75	0,17%
	CC PILARICA	2	30	3,75	0,17%

ASOCIACIÓN	CENTROS DONDE SE ENCUENTRA	Nº TALLERES	PARTICIPANTES	HORAS SEMANALES	% DE OCUPACIÓN SOBRE OCUPACIÓN-TOTAL
VIEJOS DESEOS (AS. CUL.)		2	28	3,75	0,17%
	CC ESGUEVA	1	10	2,00	0,09%
	CC RONDILLA	1	18	1,75	0,08%
TALÍA (Gr. teatro)		2	22	3,50	0,16%
	CC JOSÉ MARÍA LUELMO	2	22	3,50	0,16%
AMAS CASA VICTORIA		1	65	3,50	0,16%
	CC CANAL DE CASTILLA	1	65	3,50	0,16%
TALLER NADEL		2	18	3,50	0,16%
	CC JOSÉ MARÍA LUELMO	1	8	2,00	0,09%
	CC ZONA SUR	1	10	1,50	0,07%
DIAMANTE PRODUCCIONES		2	14	3,50	0,16%
	CC CASA CUNA	1	4	2,75	0,13%
	CC PARQUESOL	1	10	0,75	0,03%
TEATRO TIRAMISÚ		1	8	3,50	0,16%
	CC CASA CUNA	1	8	3,50	0,16%
GRUPO PI-SUERGA (Ayuda a la adicción alcoholismo)		1	4	3,50	0,16%
	CC CASA CUNA	1	4	3,50	0,16%
ENTREVERSOS		2	8	3,50	0,16%
	CC JOSÉ MARÍA LUELMO	2	8	3,50	0,16%
STARA PLANINA		1	55	3,25	0,15%
	CC DELICIAS	1	55	3,25	0,15%
A.V. DISTRITO 05		2	26	3,00	0,14%
	CC BAILARÍN VICENTE ESCUDERO	2	26	3,00	0,14%
HABLANDO DE PAZ		1	3	3,00	0,14%
	CC RONDILLA	1	3	3,00	0,14%
CORAL CIUDAD DE VALLADOLID		1	16	3,00	0,14%
	CC ZONA ESTE	1	16	3,00	0,14%
EL BANCO DEL TIEMPO		1	8	3,00	0,14%
	CC RONDILLA	1	8	3,00	0,14%
LA TRÉBEDE		2	21	3,00	0,14%
	CC CASA CUNA	1	6	2,00	0,09%
	CC JOSÉ LUIS MOSQUERA	1	15	1,00	0,05%
ENTERARTEATRO		1	9	3,00	0,14%
	CC DELICIAS	1	9	3,00	0,14%
BELENISTA		1	15	3,00	0,14%
	CC ZONA SUR	1	15	3,00	0,14%
BOHEMIOS (AG. LÍRICA)		1	25	3,00	0,14%
	CC PILARICA	1	25	3,00	0,14%
VALLISOLETANA DE MODELISMO (As. cult)		1	27	3,00	0,14%
	CC JOSÉ LUIS MOSQUERA	1	27	3,00	0,14%
ALFREDO QUINTERO (Gr. teatro)		2	22	3,00	0,14%
	CC JOSÉ MARÍA LUELMO	2	22	3,00	0,14%

ASOCIACIÓN	CENTROS DONDE SE ENCUENTRA	Nº TALLERES	PARTICIPANTES	HORAS SEMANALES	% DE OCUPACIÓN SOBRE OCUPACIÓN-TOTAL
IL BUON TEMPO		1	10	3,00	0,14%
	CC EL CAMPILLO	1	10	3,00	0,14%
BACKSTAGE, As. Juvenil		1	7	3,00	0,14%
	CC CASA CUNA	1	7	3,00	0,14%
AMPA CEIP ANTONIO MACHADO		1	20	3,00	0,14%
	CC PILARICA	1	20	3,00	0,14%
TEATRO TRESBOLILLO		1	15	3,00	0,14%
	CC CASA CUNA	1	15	3,00	0,14%
ANNAPUMA		1	10	3,00	0,14%
	CC BAILARÍN VICENTE ESCUDERO	1	10	3,00	0,14%
FUNDACIÓN CAUCE		1	4	3,00	0,14%
	CC JOSÉ LUIS MOSQUERA	1	4	3,00	0,14%
CONSULADO DE PERÚ		1	3	3,00	0,14%
	CC ZONA SUR	1	3	3,00	0,14%
CORAL CASTILLA		1	10	3,00	0,14%
	CC ZONA SUR	1	10	3,00	0,14%
LIGA DE LA LECHE		1	24	3,00	0,14%
	CC ZONA SUR	1	24	3,00	0,14%
BOLLILLERAS DE PILARICA		2	24	3,00	0,14%
	CC PILARICA	2	24	3,00	0,14%
ARVA (Alcohólicos Rehabilitados)		2	6	3,00	0,14%
	CC JOSÉ LUIS MOSQUERA	1	3	2,00	0,09%
	CC RONDILLA	1	3	1,00	0,05%
A.V. FERIA DE MUESTRAS		2	24	3,00	0,14%
	CC JOSÉ LUIS MOSQUERA	2	24	3,00	0,14%
REDEMAR		1	11	2,75	0,13%
	CC JOSÉ LUIS MOSQUERA	1	11	2,75	0,13%
KKUMMYEON, Gr. juvenil		1	8	2,75	0,13%
	CC CASA CUNA	1	8	2,75	0,13%
VALLISOLE-TANGO		2	30	2,75	0,13%
	CC CANAL DE CASTILLA	1	20	1,25	0,06%
	CC JOSÉ MARÍA LUELMO	1	10	1,50	0,07%
CORAL KORAI		1	10	2,50	0,12%
	CC CASA CUNA	1	10	2,50	0,12%
ALCUINO PARA LA RECUPERACIÓN CALIGRÁFICA		1	10	2,50	0,12%
	CC JOSÉ LUIS MOSQUERA	1	10	2,50	0,12%
ATHENEA TEATRO JOVEN		1	15	2,50	0,12%
	CC CASA CUNA	1	15	2,50	0,12%
ESTUDIOS ESPIRITAS		1	9	2,50	0,12%
	CC ZONA SUR	1	9	2,50	0,12%
ÍNDIGO CREA		1	11	2,50	0,12%
	CC EL CAMPILLO	1	11	2,50	0,12%
ASOCIACION DE LA INDIA		1	25	2,50	0,12%
	CC RONDILLA	1	25	2,50	0,12%

ASOCIACIÓN	CENTROS DONDE SE ENCUENTRA	Nº TALLERES	PARTICIPANTES	HORAS SEMANALES	% DE OCUPACIÓN SOBRE OCUPACIÓN-TOTAL
SCOUT HIPATIA		1	12	2,50	0,12%
	CC DELICIAS	1	12	2,50	0,12%
SCOUT IMPEESA		1	60	2,50	0,12%
	CC JOSÉ MARÍA LUELMO	1	60	2,50	0,12%
TEATRÁN2		1	12	2,25	0,10%
	CC DELICIAS	1	12	2,25	0,10%
MUSICAL SAN CRISTOBAL		1	10	2,25	0,10%
	CC PILARICA	1	10	2,25	0,10%
UNIVERSIDAD DE LA EXPERIENCIA		1	70	2,00	0,09%
	CC ZONA SUR	1	70	2,00	0,09%
ALUMNOS IES GALILEO (The Terrible Tows)		1	8	2,00	0,09%
	CC ZONA ESTE	1	8	2,00	0,09%
PEREGRINO (as. CULTURAL-OCIO)		1	7	2,00	0,09%
	CC JOSÉ LUIS MOSQUERA	1	7	2,00	0,09%
ROCIERAS DEL CAMINO		1	10	2,00	0,09%
	CC ZONA ESTE	1	10	2,00	0,09%
CENTRO LEONES		1	10	2,00	0,09%
	CC EL CAMPILLO	1	10	2,00	0,09%
PICTORICA ARTE		1	15	2,00	0,09%
	CC JOSÉ LUIS MOSQUERA	1	15	2,00	0,09%
TEATRO ARIZONA		1	20	2,00	0,09%
	CC EL CAMPILLO	1	20	2,00	0,09%
IES LA MERCED		1	12	2,00	0,09%
	CC BAILARÍN VICENTE ESCUDERO	1	12	2,00	0,09%
UMOYA		1	7	2,00	0,09%
	CC JOSÉ LUIS MOSQUERA	1	7	2,00	0,09%
CANDELA TEATRO		1	20	2,00	0,09%
	CC BAILARÍN VICENTE ESCUDERO	1	20	2,00	0,09%
MICOLOGÍA, As. Vallisoletana		1	15	2,00	0,09%
	CC ZONA SUR	1	15	2,00	0,09%
TEATRO ARTIST		1	15	2,00	0,09%
	CC EL CAMPILLO	1	15	2,00	0,09%
ARS DIVINA		1	4	2,00	0,09%
	CC JOSÉ MARÍA LUELMO	1	4	2,00	0,09%
ZAGALEJO		1	12	2,00	0,09%
	CC BAILARÍN VICENTE ESCUDERO	1	12	2,00	0,09%
TEATRO JANO		1	2	2,00	0,09%
	CC JOSÉ LUIS MOSQUERA	1	2	2,00	0,09%
IMUSICAR		1	12	2,00	0,09%
	CC JOSÉ LUIS MOSQUERA	1	12	2,00	0,09%
FLOR de ROMERO		1	8	2,00	0,09%
	CC BAILARÍN VICENTE ESCUDERO	1	8	2,00	0,09%
LA GÁRGOLA DE HAIKU		1	14	2,00	0,09%
	CC RONDILLA	1	14	2,00	0,09%

ASOCIACIÓN	CENTROS DONDE SE ENCUENTRA	Nº TALLERES	PARTICIPANTES	HORAS SEMANALES	% DE OCUPACIÓN SOBRE OCUPACIÓN-TOTAL
INTRAS YAKOV POLUSHKIN		1	5	2,00	0,09%
	CC BAILARÍN VICENTE ESCUDERO	1	5	2,00	0,09%
KINUNA TEATRO		1	2	2,00	0,09%
	CC CASA CUNA	1	2	2,00	0,09%
DAÑO CEREBRAL ADQUIRIDO (As)		1	10	2,00	0,09%
	CC JOSÉ MARÍA LUELMO	1	10	2,00	0,09%
AVOMACYL		1	3	2,00	0,09%
	CC BAILARÍN VICENTE ESCUDERO	1	3	2,00	0,09%
SIN VOZ NI DON		1	5	2,00	0,09%
	CC ESGUEVA	1	5	2,00	0,09%
DE CORAZÓN A CORAZÓN		1	9	2,00	0,09%
	CC ZONA ESTE	1	9	2,00	0,09%
UNAMUNO (As.)		1	15	2,00	0,09%
	CC CASA CUNA	1	15	2,00	0,09%
EL PARTO ES NUESTRO		1	24	2,00	0,09%
	CC ZONA SUR	1	24	2,00	0,09%
CORAL AIRES DE PARQUESOL		1	12	2,00	0,09%
	CC PARQUESOL	1	12	2,00	0,09%
AMPA CEIP MIGUEL DELIBES		1	20	2,00	0,09%
	CC CANAL DE CASTILLA	1	20	2,00	0,09%
MUJERES SAN ISIDRO		2	19	2,00	0,09%
	CC ZONA ESTE	2	19	2,00	0,09%
PILAR CONDE GRUPO TEATRO		1	10	2,00	0,09%
	CC EL CAMPILLO	1	10	2,00	0,09%
MIGUEL DE CERVANTES		1	12	2,00	0,09%
	CC DELICIAS	1	12	2,00	0,09%
EL TRÉBOL		1	7	2,00	0,09%
	CC RONDILLA	1	7	2,00	0,09%
AMIGOS DE LA CAPA		1	15	2,00	0,09%
	CC EL CAMPILLO	1	15	2,00	0,09%
TEATRO TRÉBOL		1	7	2,00	0,09%
	CC BAILARÍN VICENTE ESCUDERO	1	7	2,00	0,09%
CUARTO PROPIO		1	15	1,75	0,08%
	CC BAILARÍN VICENTE ESCUDERO	1	15	1,75	0,08%
UNION CULTURAL ZONA SUR		1	16	1,50	0,07%
	CC CANAL DE CASTILLA	1	16	1,50	0,07%
CLUB DE MONTAÑA EVEREST		1	10	1,50	0,07%
	CC PILARICA	1	10	1,50	0,07%
A.V. P. JOSÉ ZORRILLA		1	10	1,50	0,07%
	CC JOSÉ MARÍA LUELMO	1	10	1,50	0,07%
A.V. LOS ALMENDROS		1	12	1,50	0,07%
	CM LAS FLORES	1	12	1,50	0,07%
CORAL JUBILADOS DE PARQUESOL		1	15	1,50	0,07%
	CC PARQUESOL	1	15	1,50	0,07%

ASOCIACIÓN	CENTROS DONDE SE ENCUENTRA	Nº TALLERES	PARTICIPANTES	HORAS SEMANALES	% DE OCUPACIÓN SOBRE OCUPACIÓN TOTAL
DANZAS VICTORIA (As.)		1	20	1,50	0,07%
	CC CANAL DE CASTILLA	1	20	1,50	0,07%
ALQUITARA		1	16	1,50	0,07%
	CC CANAL DE CASTILLA	1	16	1,50	0,07%
CUSTODIA COMPARTIDA		1	3	1,50	0,07%
	CC ZONA SUR	1	3	1,50	0,07%
CORAL VALLE DE AGUAS		1	38	1,50	0,07%
	CC JOSÉ LUIS MOSQUERA	1	38	1,50	0,07%
ESE RITMO		1	20	1,50	0,07%
	CC CANAL DE CASTILLA	1	20	1,50	0,07%
LUZART		1	9	1,50	0,07%
	CC ZONA SUR	1	9	1,50	0,07%
MIL AGUJAS (CLUB DE LABORES)		1	6	1,50	0,07%
	CC JOSÉ MARÍA LUELMO	1	6	1,50	0,07%
ADAVASYMT		1	10	1,50	0,07%
	CC RONDILLA	1	10	1,50	0,07%
CORAL PNEUMA		1	15	1,50	0,07%
	CC JOSÉ LUIS MOSQUERA	1	15	1,50	0,07%
A.V. PILARICA		1	8	1,50	0,07%
	CC PILARICA	1	8	1,50	0,07%
CORAL PRIMO TEMPO		1	15	1,50	0,07%
	CC JOSÉ LUIS MOSQUERA	1	15	1,50	0,07%
RENERLUZ		1	10	1,50	0,07%
	CC RONDILLA	1	10	1,50	0,07%
ASDAYA		1	12	1,42	0,07%
	CC DELICIAS	1	12	1,42	0,07%
CLUB DEPORTIVO SENDERISMO VALLADOLID		1	10	1,25	0,06%
	CC PILARICA	1	10	1,25	0,06%
LA REVISTA		1	10	1,00	0,05%
	CC DELICIAS	1	10	1,00	0,05%
SOLORUNNERS (Club deportivo)		1	14	1,00	0,05%
	CC CANAL DE CASTILLA	1	14	1,00	0,05%
AMPA CEIP MIGUEL DELIBES		1	17	1,00	0,05%
	CC CANAL DE CASTILLA	1	17	1,00	0,05%
ABUELOS EN LUCHA		1	3	1,00	0,05%
	CC ZONA SUR	1	3	1,00	0,05%
GRUPO DE COREOS Y DANZAS PILARICA		1	9	1,00	0,05%
	CC PILARICA	1	9	1,00	0,05%
PAN-ARCADIA		1	12	1,00	0,05%
	CC DELICIAS	1	12	1,00	0,05%
TOTAL GENERAL		902	11.242	2.145,25	100,00%

Desde Participación Ciudadana se programaron 32 actos, con una asistencia de 3.348 personas. Por impedimentos sobrevenidos un espectáculo tuvo que desplazarse a enero de 2023

Por otra parte, y como viene siendo habitual en estas fechas, son numerosas las asociaciones y diversas entidades que organizan actividades lúdicas en estas fiestas de navidad. Algunas asociaciones organizan semanas culturales y muestran el resultado de sus talleres artísticos de música, baile o teatro. También otras programaciones municipales alimentan esta amplia y variada oferta cultural en navidad en los barrios. Los centros escolares, por su parte, celebran sus festivales de navidad en los centros cívicos. Todo esto pone en evidencia el importante recurso comunitario que somos para el tejido social de los barrios.

El presupuesto que ha destinado el Servicio de Participación Ciudadana a este programa de navidad especial ascendió a 42.822,60 €

3.2.5.1.2 PERIODO OCTUBRE - DICIEMBRE 2022

El nuevo curso escolar comienza sin restricciones derivadas de la pandemia y supone una vuelta a la normalidad en la programación.

Hemos organizado la información igual que en el semestre anterior, mostrando toda la programación estable, incluida la municipal para tener esa visión global comparada

Cuadro A: muestra el tipo de asociaciones-entidades y actividades que organizan programación estable; así como sus destinatarios.

Cuadro B: muestra tipo de actividades que predomina; lo que viene a mostrar el interés de los usuarios por las diferentes actividades.

Tabla A (ordenada de mayor a menor por total de participantes)

TIPO ASOCIACIÓN- ENTIDAD/TIPO ACTIVIDAD	Participantes ADULTOS		Participantes INFANTILES		Participantes JUVENILES		Total Nº DE TALLERES	Total PARTICIPANTES
	Nº DE TALLERES	PARTICI- PANTES	Nº DE TALLERES	PARTICI- PANTES	Nº DE TALLERES	PARTICI- PANTES		
AYUNTAMIENTO	294	4.730	46	557	8	113	348	5.400
física, movimiento	77	1.356					77	1.356
formativa	189	2.928	10	136	1	15	200	3.079
gastronomía	8	186	2	28			10	214
música, baile, teatro	1	14					1	14
punto informativo-reuniones	2	15					2	15
T manuales-artísticas	1	7	1	10			2	17
talleres varios	16	224	33	383	7	98	56	705

CULTURAL-OCIO	259	3.543	30	362	11	185	300	4.090
autoestima, autoayuda	17	217					17	217
ensayo	60	690	1	15	4	57	65	762
física, movimiento	29	406					29	406
formativa	50	593	6	70	1	8	57	671
gastronomía			2	32			2	32
música, baile, teatro	53	861	18	207	5	112	76	1.180
punto informativo-reuniones	5	79					5	79
T manuales-artísticas	33	410	2	18	1	8	36	436
talleres varios	12	287	1	20			13	307
VECINAL	174	2.556	9	103	2	13	185	2.672
ensayo	3	34					3	34
física, movimiento	37	535					37	535
formativa	43	735	2	22			45	757
gastronomía	21	308					21	308
música, baile, teatro	17	264	1	9			18	273
punto informativo-reuniones	3	32					3	32
T manuales-artísticas	50	648	4	45	2	13	56	706
talleres varios			2	27			2	27
MUJERES	88	1.301	4	51			92	1.352
autoestima, autoayuda	3	35					3	35
ensayo	2	20					2	20
física, movimiento	13	177					13	177
formativa	19	343	3	36			22	379
música, baile, teatro	12	219					12	219
punto informativo-reuniones	4	39	1	15			5	54
T manuales-artísticas	31	306					31	306
talleres varios	4	162					4	162
DEPORTIVA	51	798	7	77			58	875
física, movimiento	47	731	1	15			48	746
formativa	3	32	5	52			8	84
punto informativo-reuniones	1	35					1	35
talleres varios			1	10			1	10
FORMATIVA	47	609	5	134			52	743
formativa	43	539	4	74			47	613
música, baile, teatro	3	55					3	55
T manuales-artísticas	1	15					1	15
talleres varios			1	60			1	60
JUVENIL	1	7	11	351	11	101	23	459
música, baile, teatro	1	7			3	21	4	28
T manuales-artísticas			4	80			4	80
talleres varios			7	271	8	80	15	351

AUTOAYUDA	32	414	2	30			34	444
autoestima, autoayuda	5	38					5	38
física, movimiento	3	32					3	32
formativa	10	119	2	30			12	149
gastronomía	1	7					1	7
punto informativo-reuniones	11	138					11	138
talleres varios	2	80					2	80
INMIGRANTES	2	30	6	359			8	389
formativa			4	305			4	305
música, baile, teatro	2	30	2	54			4	84
INSTITUCIONAL	16	230	2	18			18	248
autoestima, autoayuda	4	75					4	75
física, movimiento	6	99					6	99
formativa	3	37	2	18			5	55
punto informativo-reuniones	2	11					2	11
talleres varios	1	8					1	8
FUNDACIÓN/ONG	13	165	5	30	1	15	19	210
autoestima, autoayuda					1	15	1	15
ensayo	2	25					2	25
física, movimiento	1	14					1	14
formativa	7	90	4	13			11	103
música, baile, teatro	2	26					2	26
T manuales-artísticas	1	10					1	10
talleres varios			1	17			1	17
AMPA	4	56					4	56
física, movimiento	3	36					3	36
punto informativo-reuniones	1	20					1	20
TOTAL GENERAL	981	14.439	127	2.072	33	427	1.141	16.938

Tabla B: tipo de actividades, dedicación horaria y participantes (incluye la programación municipal de Aprendizaje a lo Largo de la Vida, Bibliotecas, Servicios Sociales y Participación Ciudadana)

TIPO ACTIVIDAD	Nº TALLERES	Nº HORAS SEMANALES	SUMA PARTICIPANTES
formativa	411	959,83	6.195
física, movimiento	217	461,08	3.401
música, baile, teatro	120	202,42	1.879
talleres varios	96	387,75	1.727
T manuales-artísticas	131	286,92	1.570
ensayo	72	190,17	841
gastronomía	34	65,92	561
punto informativo-reuniones	30	67,75	384
autoestima, autoayuda	30	64,75	380
TOTAL GENERAL	1.141	2.686,58	16.938

Lo primero que observamos respecto al semestre anterior es que hay un aumento importante en el número de talleres, horas y participantes en la programación estable en su conjunto (incluida la municipal). Pasando de 902 a 1.141 talleres, de 2.145 a 2.686,58 horas y de 11.239 a 16.938 participantes. Es la consecuencia del retorno a la normalidad tras las restricciones de la pandemia.

Si nos centramos sólo en la programación asociativa, as asociaciones de tipo cultural-ocio, en su conjunto, son las que mayor número de talleres y participantes han tenido: 300 talleres 4.090 participantes, con un incremento del 60% en participantes respecto al semestre anterior. Le siguen las asociaciones vecinales con 185 talleres y 2.672 participantes, también con incremento respecto al semestre anterior ¹.

Respecto a la tipología de actividades (cuadro B), también en este periodo el mayor número de participantes se concentra en las actividades de tipo formativo, seguidas de las de tipo físico y movimiento.

Contabilizando exclusivamente la programación estable de asociaciones y entidades (excluyendo la programación municipal), los datos alojan las siguientes cifras: **217 asociaciones han podido programar actividades estables en los centros cívicos y municipales, habiendo organizado 798 talleres, con 11.612 participantes y 1.694 horas a la semana** ². Las cifras no alcanzan todavía a las del mismo periodo en pre-pandemia (octubre-diciembre de 2019) en el que se organizaron 986 talleres con 15.028 participantes, entre otras cosas porque las asociaciones han optado por racionalizar su oferta, ponderando la calidad frente a la cantidad.

Igual que en el semestre anterior, la siguiente tabla (tabla C) nos permite constatar la presencia de las distintas asociaciones y entidades en la red de centros, los participantes y las horas semanales. También incluimos el volumen de horas de programación de cada entidad respecto la ocupación horaria total; lo cual nos da idea del impacto de la programación de las distintas entidades.

Observamos también el impacto de la programación municipal en la red de centros, con la importante presencia de Aprendizaje a lo Largo de la Vida, que en este trimestre ocupa el 14,88% del horario, debido a que han podido concentrar más alumnos. Los Servicios Sociales ocupan el 10,21% y Participación Ciudadana el 7% con la actividad de yoga, que en este trimestre aumenta la presencia en los centros, como hemos visto anteriormente ³

Si nos centramos exclusivamente en programación asociativa, podemos ver cómo la presencia de las asociaciones en varios centros. Igual que en el semestre anterior, la presencia en varios centros no implica una mayor ocupación horaria; es decir un mayor impacto en la programación global. En este sentido, también ahora destaca la asociación vecinal Ciudad Parquesol, con presencia en un solo centro, pero organizando 24 talleres, con 336 participantes y una ocupación horaria sobre el total de centros del 2,04%. Le sigue en este periodo la asociación de mujeres Castell-Delicias, con 31 talleres, 411 participantes e impacto horario del 1,81%, aunque con presencia exclusiva en el CC Delicias. Le sigue la asociación vecinal Parque Alameda, con presencia exclusiva en JOSÉ M^a Luelmo, y con 27 talleres, 273 participantes y ocupación del 1,69% respecto a la programación total.

¹ 142 talleres y 1.803 participantes.

² Recordamos que en periodo enero-junio fueron 197 asociaciones, 619 talleres, 7.296 participantes durante 1.372 horas a la semana.

³ En el semestre anterior fue de 4,20%.

Tabla C: presencia de asociaciones en los centros. Participantes, ocupación semanal y porcentaje de ocupación horaria respecto al total de la programación (impacto de programación).

ASOCIACIÓN	CENTROS DONDE SE ENCUENTRA	Nº TALLERES	PARTICIPANTES	HORAS SEMANALES	% OCUPACIÓN SOBRE OCUPACIÓN TOTAL
APRENDIZAJE A LO LARGO DE LA VIDA, FECEAV		151	2.427	399,75	14,88%
	CC BAILARÍN VICENTE ESCUDERO	12	264	34,00	1,27%
	CC DELICIAS	32	447	105,00	3,91%
	CC ESGUEVA	10	86	39,00	1,45%
	CC JOSÉ LUIS MOSQUERA	39	912	76,00	2,83%
	CC JOSÉ MARÍA LUELMO	15	225	29,25	1,09%
	CC PARQUESOL	14	296	36,00	1,34%
	CC PILARICA	4	36	17,50	0,65%
	CC ZONA ESTE	19	85	48,50	1,81%
	CC ZONA SUR	2	35	4,50	0,17%
	CM LA OVERUELA	1	10	2,00	0,07%
	CM PINAR DE ANTEQUERA	1	15	2,00	0,07%
	CM PUENTE DUERO	2	16	6,00	0,22%
CEAS ANIMACIÓN (Servicios Sociales)		58	774	274,17	10,21%
	CC CANAL DE CASTILLA	11	118	49,67	1,85%
	CC CASA CUNA	5	42	42,00	1,56%
	CC DELICIAS	5	85	39,00	1,45%
	CC EL CAMPILLO	1	30	17,50	0,65%
	CC JOSÉ LUIS MOSQUERA	5	190	9,00	0,33%
	CC PARQUESOL	2	24	12,00	0,45%
	CC PILARICA	3	28	10,00	0,37%
	CC ZONA ESTE	12	100	32,00	1,19%
	CC ZONA SUR	9	111	37,00	1,38%
CM LAS FLORES	5	46	26,00	0,97%	
PARTICIPACIÓN CIUDADANA		64	1.246	188,00	7,00%
	CC BAILARÍN VICENTE ESCUDERO	5	100	15,00	0,56%
	CC CANAL DE CASTILLA	4	75	12,00	0,45%
	CC CASA CUNA	2	30	6,00	0,22%
	CC DELICIAS	7	155	20,50	0,76%
	CC EL CAMPILLO	4	44	12,00	0,45%
	CC ESGUEVA	4	80	12,00	0,45%
	CC JOSÉ LUIS MOSQUERA	4	60	9,00	0,33%
	CC JOSÉ MARÍA LUELMO	6	141	17,00	0,63%
	CC PARQUESOL	4	119	12,00	0,45%
	CC PILARICA	4	54	12,00	0,45%
	CC RONDILLA	4	80	12,00	0,45%
	CC ZONA ESTE	4	88	12,00	0,45%
	CC ZONA SUR	8	172	24,00	0,89%
	CM LA OVERUELA	1	15	3,00	0,11%
	CM LAS FLORES	1	15	3,50	0,13%
CM PINAR DE ANTEQUERA	1	8	3,00	0,11%	
CM PUENTE DUERO	1	10	3,00	0,11%	

ASOCIACIÓN	CENTROS DONDE SE ENCUENTRA	Nº TALLERES	PARTICIPANTES	HORAS SEMANALES	% DE OCUPACIÓN SOBRE OCUPACIÓN TOTAL
BIBLIOTECA		44	582	65,00	2,42%
	CC BAILARÍN VICENTE ESCUDERO	3	38	4,50	0,17%
	CC CANAL DE CASTILLA	6	71	8,00	0,30%
	CC CASA CUNA	2	20	2,50	0,09%
	CC DELICIAS	5	61	6,50	0,24%
	CC EL CAMPILLO	1	8	1,50	0,06%
	CC JOSÉ LUIS MOSQUERA	4	70	4,25	0,16%
	CC JOSÉ MARÍA LUELMO	4	80	5,50	0,20%
	CC PARQUESOL	7	83	14,00	0,52%
	CC PILARICA	1	10	1,00	0,04%
	CC RONDILLA	2	18	2,75	0,10%
	CC ZONA ESTE	2	22	3,50	0,13%
	CC ZONA SUR	6	86	10,00	0,37%
	CM LA OVERUELA	1	15	1,00	0,04%
A.V. CIUDAD PARQUESOL		24	336	54,75	2,04%
	CC PARQUESOL	24	336	54,75	2,04%
CASTILL-DELICIAS		31	411	48,50	1,81%
	CC DELICIAS	31	411	48,50	1,81%
A.V. PARQUE ALAMEDA		27	273	45,50	1,69%
	CC JOSÉ MARÍA LUELMO	27	273	45,50	1,69%
FUNDACIÓN RONDILLA		15	165	44,50	1,66%
	CC RONDILLA	15	165	44,50	1,66%
TEATRO DEL AIRE		37	463	41,50	1,54%
	CC JOSÉ LUIS MOSQUERA	3	35	3,50	0,13%
	CC JOSÉ MARÍA LUELMO	10	101	8,75	0,33%
	CC ZONA SUR	24	327	29,25	1,09%
EL PUENTE (Feafes)		8	89	40,50	1,51%
	CC JOSÉ LUIS MOSQUERA	8	89	40,50	1,51%
A.V. REINA JUANA		19	290	40,00	1,49%
	CC ZONA SUR	19	290	40,00	1,49%
AME (Escuelas de Isabel la Católica)		12	280	38,50	1,43%
	CC BAILARÍN VICENTE ESCUDERO	1	20	6,00	0,22%
	CC DELICIAS	1	16	4,50	0,17%
	CC EL CAMPILLO	2	20	3,50	0,13%
	CC JOSÉ LUIS MOSQUERA	1	22	4,00	0,15%
	CC RONDILLA	2	27	7,50	0,28%
	CC ZONA SUR	5	175	13,00	0,48%
FECEAV		18	245	36,00	1,34%
	CC CANAL DE CASTILLA	1	15	2,00	0,07%
	CC DELICIAS	4	64	8,00	0,30%
	CC JOSÉ MARÍA LUELMO	4	51	8,00	0,30%
	CC PILARICA	9	115	18,00	0,67%
A.V. MONASTE- RIO DE PRADO		24	536	36,00	1,34%
	CC JOSÉ LUIS MOSQUERA	10	214	15,00	0,56%
	CC ZONA SUR	14	322	21,00	0,78%

ASOCIACIÓN	CENTROS DONDE SE ENCUENTRA	Nº TALLERES	PARTICIPANTES	HORAS SEMANALES	% DE OCUPACIÓN SOBRE OCUPACIÓN TOTAL
LA ACACIA		18	187	34,50	1,28%
	CC RONDILLA	18	187	34,50	1,28%
F. M. DEPORTES		19	190	33,83	1,26%
	CC CANAL DE CASTILLA	1	16	2,00	0,07%
	CC JOSÉ LUIS MOSQUERA	14	140	24,50	0,91%
	CC JOSÉ MARÍA LUELMO	1	12	1,50	0,06%
	CM PUENTE DUERO	3	22	5,83	0,22%
A.V. PUENTE JARDÍN		16	207	31,50	1,17%
	CC CANAL DE CASTILLA	16	207	31,50	1,17%
INTERVENCIÓN FAMILIAR ZONAS VULNERABLES DELICIAS. UTE		6	95	30,00	1,12%
	CC DELICIAS	6	95	30,00	1,12%
UNIÓN CULTURAL ZONA SUR		19	282	29,50	1,10%
	CC ZONA SUR	19	282	29,50	1,10%
Art-E (as. pictórica)		13	153	27,50	1,02%
	CC JOSÉ LUIS MOSQUERA	2	31	5,00	0,19%
	CC JOSÉ MARÍA LUELMO	5	56	12,00	0,45%
	CC PARQUESOL	2	16	4,00	0,15%
	CC ZONA SUR	4	50	6,50	0,24%
ENERGÍA DEL ARTE		14	151	26,50	0,99%
	CC BAILARÍN VICENTE ESCUDERO	1	9	1,50	0,06%
	CC CANAL DE CASTILLA	3	18	6,00	0,22%
	CC JOSÉ LUIS MOSQUERA	4	55	8,50	0,32%
	CC JOSÉ MARÍA LUELMO	6	69	10,50	0,39%
A.V. LA HISPANIDAD		7	65	26,00	0,97%
	CC CASA CUNA	7	65	26,00	0,97%
SPORT-OUT		15	259	26,00	0,97%
	CC BAILARÍN VICENTE ESCUDERO	4	60	7,00	0,26%
	CC DELICIAS	3	48	7,00	0,26%
	CC EL CAMPILLO	5	115	6,00	0,22%
	CC RONDILLA	3	36	6,00	0,22%
A.V. EL REFUGIO		11	137	25,67	0,96%
	CC ESGUEVA	11	137	25,67	0,96%
PILARICA (COLECTIVO CULTURA POPULAR)		12	140	24,50	0,91%
	CC PILARICA	12	140	24,50	0,91%
ROSA CHACEL		13	172	24,00	0,89%
	CC EL CAMPILLO	13	172	24,00	0,89%
AMIGOS DEL PILATES		12	198	19,50	0,73%
	CC ESGUEVA	1	8	2,00	0,07%
	CC JOSÉ LUIS MOSQUERA	6	95	7,50	0,28%
	CC RONDILLA	5	95	10,00	0,37%
LUZ (Círculo Cultura popular)		16	239	18,50	0,69%
	CC EL CAMPILLO	1	15	1,00	0,04%
	CC JOSÉ MARÍA LUELMO	2	19	2,00	0,07%
	CC ZONA ESTE	4	43	6,00	0,22%
	CC ZONA SUR	9	162	9,50	0,35%

ASOCIACIÓN	CENTROS DONDE SE ENCUENTRA	Nº TALLERES	PARTICIPANTES	HORAS SEMANALES	% OCUPACIÓN SOBRE OCUPACIÓN TOTAL
A.V. COVARESA		10	134	18,25	0,68%
	CC JOSÉ MARÍA LUELMO	10	134	18,25	0,68%
DESARROLLO PERSONAL (AS. CULT)		10	101	18,00	0,67%
	CC ESGUEVA	10	101	18,00	0,67%
BAILASALSA		13	330	17,75	0,66%
	CC CANAL DE CASTILLA	4	80	4,75	0,18%
	CC JOSÉ LUIS MOSQUERA	6	190	8,00	0,30%
	CC PARQUESOL	1	20	2,50	0,09%
	CC ZONA SUR	2	40	2,50	0,09%
VIENTOS DE EREBUS		6	50	17,50	0,65%
	CC PILARICA	6	50	17,50	0,65%
AULAS 60		7	100	17,00	0,63%
	CC EL CAMPILLO	7	100	17,00	0,63%
ACYLAC (altas capacidades)		10	112	16,00	0,60%
	CC CANAL DE CASTILLA	10	112	16,00	0,60%
TERRITORIO EXPÉRIDES		9	127	16,00	0,60%
	CC CANAL DE CASTILLA	2	20	4,00	0,15%
	CC EL CAMPILLO	3	36	4,50	0,17%
	CC JOSÉ LUIS MOSQUERA	2	31	3,50	0,13%
	CC ZONA SUR	2	40	4,00	0,15%
PUNTO FLAMENCO		3	31	16,00	0,60%
	CC CASA CUNA	1	15	3,00	0,11%
	CC DELICIAS	2	16	13,00	0,48%
CEPAIM (ONG)		1	12	16,00	0,60%
	CC EL CAMPILLO	1	12	16,00	0,60%
A.V. ENTREPARQUES		7	79	15,75	0,59%
	CC PARQUESOL	7	79	15,75	0,59%
AYOCA		6	80	14,50	0,54%
	CC CASA CUNA	5	69	11,50	0,43%
	CC JOSÉ MARÍA LUELMO	1	11	3,00	0,11%
LA VICTORIA (Club Deportivo)		7	118	14,00	0,52%
	CC CANAL DE CASTILLA	4	64	8,00	0,30%
	CC PILARICA	3	54	6,00	0,22%
ASPAS		1	10	14,00	0,52%
	CC JOSÉ LUIS MOSQUERA	1	10	14,00	0,52%
SACYL (Grupo experimental dolor crónico)		7	118	13,50	0,50%
	CC DELICIAS	1	10	3,00	0,11%
	CC JOSÉ LUIS MOSQUERA	1	40	3,00	0,11%
	CC JOSÉ MARÍA LUELMO	2	26	2,50	0,09%
	CC PILARICA	2	30	3,50	0,13%
	CC ZONA ESTE	1	12	1,50	0,06%
JUBILADOS LAS FLORES		4	40	13,25	0,49%
	CM LAS FLORES	4	40	13,25	0,49%

ASOCIACIÓN	CENTROS DONDE SE ENCUENTRA	Nº TALLERES	PARTICIPANTES	HORAS SEMANALES	% OCUPACIÓN SOBRE OCUPACIÓN TOTAL
LA VICTORIA (Club Deportivo)		9	125	13,00	0,48%
	CC DELICIAS	5	77	5,00	0,19%
	CC RONDILLA	4	48	8,00	0,30%
STARA PLANINA		5	164	12,50	0,47%
	CC DELICIAS	5	164	12,50	0,47%
ARVINE DANZA		1	3	12,00	0,45%
	CC CASA CUNA	1	3	12,00	0,45%
SCOUT GILWELL		4	100	12,00	0,45%
	CC CANAL DE CASTILLA	4	100	12,00	0,45%
SECRETARIADO GITANO		2	23	12,00	0,45%
	CC BAILARÍN VICENTE ESCUDERO	1	6	6,00	0,22%
	CC JOSÉ LUIS MOSQUERA	1	17	6,00	0,22%
MUJERES RONDILLA		5	77	11,75	0,44%
	CC RONDILLA	5	77	11,75	0,44%
ARTÍSTICA CANTERAC		2	31	11,50	0,43%
	CC DELICIAS	2	31	11,50	0,43%
A.V. LOS COMUNEROS		5	64	10,50	0,39%
	CC CANAL DE CASTILLA	5	64	10,50	0,39%
AJEDREZ (Club deportivo vallisoletano)		7	76	10,50	0,39%
	CC CANAL DE CASTILLA	2	32	3,00	0,11%
	CC JOSÉ MARÍA LUELMO	2	8	3,00	0,11%
	CC RONDILLA	3	36	4,50	0,17%
PROCOMAR (ONG)		1	12	10,00	0,37%
	CC EL CAMPILLO	1	12	10,00	0,37%
A.V. PISUERGA - HUERTA DEL REY		4	51	10,00	0,37%
	CC JOSÉ LUIS MOSQUERA	4	51	10,00	0,37%
SCOUT PARQUESOL		4	80	10,00	0,37%
	CC PARQUESOL	4	80	10,00	0,37%
BANCO DEL TIEMPO		4	101	9,50	0,35%
	CC JOSÉ LUIS MOSQUERA	2	80	5,00	0,19%
	CC JOSÉ MARÍA LUELMO	1	6	1,50	0,06%
	CC RONDILLA	1	15	3,00	0,11%
AL NOUR		6	63	9,50	0,35%
	CC DELICIAS	6	63	9,50	0,35%
CPM HUERTA EL REY		5	74	9,50	0,35%
	CC JOSÉ LUIS MOSQUERA	5	74	9,50	0,35%
A.V. PINAR DE ANTEQUERA		5	70	9,00	0,33%
	CM PINAR DE ANTEQUERA	5	70	9,00	0,33%
SACYL, HOSPITAL RÍO HORTEGA		5	56	9,00	0,33%
	CC EL CAMPILLO	2	15	4,50	0,17%
	CC JOSÉ LUIS MOSQUERA	3	41	4,50	0,17%

ASOCIACIÓN	CENTROS DONDE SE ENCUENTRA	Nº TALLERES	PARTICIPANTES	HORAS SEMANALES	% OCUPACIÓN SOBRE OCUPACIÓN TOTAL
TU Y YO (Gr. teatro)		2	8	9,00	0,33%
	CC ESGUEVA	1	4	5,00	0,19%
	CC RONDILLA	1	4	4,00	0,15%
RADALAILA		4	112	8,50	0,32%
	CC EL CAMPILLO	1	40	3,25	0,12%
	CC JOSÉ MARÍA LUELMO	1	22	1,25	0,05%
	CC ZONA ESTE	1	20	1,50	0,06%
	CC ZONA SUR	1	30	2,50	0,09%
FUNDACIÓN CAUCE		4	13	8,25	0,31%
	CC JOSÉ LUIS MOSQUERA	1	4	2,25	0,08%
	CC ZONA SUR	3	9	6,00	0,22%
UNI (As.)		1	8	8,25	0,31%
	CC CASA CUNA	1	8	8,25	0,31%
FUNDACIÓN PERSONAS (ASPRONA)		2	44	8,00	0,30%
	CC BAILARÍN VICENTE ESCUDERO	1	29	6,00	0,22%
	CC RONDILLA	1	15	2,00	0,07%
ROL INDEPENDIENTE PUCELANO		2	30	8,00	0,30%
	CC ESGUEVA	1	10	4,00	0,15%
	CC ZONA SUR	1	20	4,00	0,15%
ATHENEA TEATRO		3	31	7,50	0,28%
	CC CASA CUNA	1	15	2,50	0,09%
	CC JOSÉ LUIS MOSQUERA	2	16	5,00	0,19%
IV CENTENARIO VALDUNQUILLO		3	41	7,25	0,27%
	CC CANAL DE CASTILLA	1	11	2,25	0,08%
	CC CASA CUNA	1	10	3,00	0,11%
	CC RONDILLA	1	20	2,00	0,07%
KKUMMYEON, Gr. juvenil		3	23	7,25	0,27%
	CC CASA CUNA	1	8	2,75	0,10%
	CC RONDILLA	1	8	2,00	0,07%
	CC ZONA SUR	1	7	2,50	0,09%
CRUZ ROJA VALLADOLID		4	72	7,00	0,26%
	CC BAILARÍN VICENTE ESCUDERO	1	13	1,50	0,06%
	CC ESGUEVA	1	14	1,50	0,06%
	CC ZONA SUR	2	45	4,00	0,15%
TEATRO MUTIS		2	16	7,00	0,26%
	CC DELICIAS	2	16	7,00	0,26%
SINERGIA FYD HUMANO		5	81	6,50	0,24%
	CC CANAL DE CASTILLA	2	26	2,50	0,09%
	CC JOSÉ LUIS MOSQUERA	3	55	4,00	0,15%
BAILE FOX		5	70	6,50	0,24%
	CC JOSÉ LUIS MOSQUERA	5	70	6,50	0,24%
MIL AGUJAS (CLUB DE LABORES)		1	6	6,00	0,22%
	CC JOSÉ MARÍA LUELMO	1	6	6,00	0,22%

ASOCIACIÓN	CENTROS DONDE SE ENCUENTRA	Nº TALLERES	PARTICIPANTES	HORAS SEMANALES	% OCUPACIÓN SOBRE OCUPACIÓN TOTAL
ADVAITA LUZ (As. DE PREVENCIÓN HOLÍSTICA)		4	45	6,00	0,22%
	CC EL CAMPILLO	1	8	1,50	0,06%
	CC JOSÉ LUIS MOSQUERA	2	27	3,00	0,11%
	CC PARQUESOL	1	10	1,50	0,06%
PAJARILLOS EDUCA		4	74	6,00	0,22%
	CC ZONA ESTE	4	74	6,00	0,22%
AMPA CEIP MIGUEL DELIBES		3	36	6,00	0,22%
	CC CANAL DE CASTILLA	3	36	6,00	0,22%
DANZAS PISUERGA		2	18	6,00	0,22%
	CC DELICIAS	2	18	6,00	0,22%
AYUDA A LA DEPENDENCIA Y ENFERMEDADES RARAS		1	8	6,00	0,22%
	CC CASA CUNA	1	8	6,00	0,22%
DIABLA TEATRO		2	28	5,75	0,21%
	CC CASA CUNA	1	12	2,75	0,10%
	CC JOSÉ LUIS MOSQUERA	1	16	3,00	0,11%
LA TRÉBEDE		3	31	5,50	0,20%
	CC CASA CUNA	1	6	2,00	0,07%
	CC JOSÉ LUIS MOSQUERA	1	15	1,50	0,06%
	CC ZONA SUR	1	10	2,00	0,07%
SAHAJA YOGA		2	13	5,50	0,20%
	CC DELICIAS	1	10	3,50	0,13%
	CC JOSÉ LUIS MOSQUERA	1	3	2,00	0,07%
A.V. RONDILLA		2	24	5,50	0,20%
	CC RONDILLA	2	24	5,50	0,20%
A.V. LOS ALMENDROS		4	46	5,50	0,20%
	CM LAS FLORES	4	46	5,50	0,20%
VALLISOLE-TANGO		4	62	5,25	0,20%
	CC CANAL DE CASTILLA	1	20	1,25	0,05%
	CC ESGUEVA	1	14	1,50	0,06%
	CC JOSÉ MARÍA LUELMO	1	10	1,50	0,06%
	CC RONDILLA	1	18	1,00	0,04%
	AFICROVALL	2	15	5,00	0,19%
	CC EL CAMPILLO	2	15	5,00	0,19%
CORO VOX VITAE		2	48	5,00	0,19%
	CC JOSÉ LUIS MOSQUERA	2	48	5,00	0,19%
A-RAHMA		2	125	5,00	0,19%
	CC DELICIAS	2	125	5,00	0,19%
SCOUT LA VICTORIA		2	50	5,00	0,19%
	CC CANAL DE CASTILLA	2	50	5,00	0,19%

ASOCIACIÓN	CENTROS DONDE SE ENCUENTRA	Nº TALLERES	PARTICIPANTES	HORAS SEMANALES	% OCUPACIÓN SOBRE OCUPACIÓN TOTAL
FUNDACIÓN INTRAS		3	28	5,00	0,19%
	CC BAILARÍN VICENTE ESCUDERO	2	18	3,00	0,11%
	CC EL CAMPILLO	1	10	2,00	0,07%
DIAMANTE PRODUCCIONES		2	14	4,75	0,18%
	CC CASA CUNA	1	4	2,25	0,08%
	CC ZONA SUR	1	10	2,50	0,09%
TIRAMISÚ TEATRO		1	8	4,50	0,17%
	CC CASA CUNA	1	8	4,50	0,17%
AVATDAH (As. Afectados Déficit Hiperactividad)		3	55	4,50	0,17%
	CC JOSÉ LUIS MOSQUERA	3	55	4,50	0,17%
LOS ROBLES		1	20	4,50	0,17%
	CC RONDILLA	1	20	4,50	0,17%
ALFREDO QUINTERO (Gr. teatro)		2	22	4,50	0,17%
	CC JOSÉ MARÍA LUELMO	2	22	4,50	0,17%
AMIGOS PARA SIEMPRE		1	18	4,50	0,17%
	CC PILARICA	1	18	4,50	0,17%
RÄDHÄ NILL		3	36	4,42	0,16%
	CC JOSÉ LUIS MOSQUERA	3	36	4,42	0,16%
A.V. NTRA. SRA. DEL DUERO		2	37	4,00	0,15%
	CM PUENTE DUERO	2	37	4,00	0,15%
PUCELA FLAVA		1	4	4,00	0,15%
	CC CASA CUNA	1	4	4,00	0,15%
ASOCIACION CULTURAL ENTREAMIGOS		1	4	4,00	0,15%
	CC DELICIAS	1	4	4,00	0,15%
CORO MATICES		1	24	4,00	0,15%
	CC JOSÉ LUIS MOSQUERA	1	24	4,00	0,15%
CONSULADO REPÚBLICA DOMINICANA		1	6	4,00	0,15%
	CC ZONA ESTE	1	6	4,00	0,15%
LIGA ESPAÑOLA EDUCACION		1	60	4,00	0,15%
	CC DELICIAS	1	60	4,00	0,15%
BOLILLOS LA PILARICA		2	31	4,00	0,15%
	CC PILARICA	2	31	4,00	0,15%
FUNDACION ALDABA		1	15	4,00	0,15%
	CC CASA CUNA	1	15	4,00	0,15%
BELENISTA		1	10	4,00	0,15%
	CC ZONA SUR	1	10	4,00	0,15%
APROS		1	10	4,00	0,15%
	CC RONDILLA	1	10	4,00	0,15%
AFICIONADOS A LA MÚSICA		2	10	4,00	0,15%
	CC CASA CUNA	2	10	4,00	0,15%

ASOCIACIÓN	CENTROS DONDE SE ENCUENTRA	Nº TALLERES	PARTICIPANTES	HORAS SEMANALES	% OCUPACIÓN SOBRE OCUPACIÓN TOTAL
VOCES DEL PISUERGA		1	14	4,00	0,15%
	CC ZONA SUR	1	14	4,00	0,15%
DANZA ORIENTAL RADHANILL		1	3	4,00	0,15%
	CC ESGUEVA	1	3	4,00	0,15%
TUMULARIO ERRANTE		1	8	4,00	0,15%
	CC DELICIAS	1	8	4,00	0,15%
SAN ANDRÉS - TEATRO JANO		1	2	4,00	0,15%
	CC JOSÉ LUIS MOSQUERA	1	2	4,00	0,15%
CORAL CAS-TILLA		2	30	4,00	0,15%
	CC ZONA SUR	2	30	4,00	0,15%
EL FUTURO ALMOSTAKABAL		1	100	4,00	0,15%
	CC DELICIAS	1	100	4,00	0,15%
LUCES Y SOMBRAS		1	15	4,00	0,15%
	CC ZONA SUR	1	15	4,00	0,15%
MIGUEL DE CERVANTES		2	24	4,00	0,15%
	CC DELICIAS	2	24	4,00	0,15%
BESANA		3	39	3,75	0,14%
	CC RONDILLA	3	39	3,75	0,14%
FOTÓGRAFOS NOCTURNOS		2	35	3,75	0,14%
	CC PILARICA	2	35	3,75	0,14%
PEREGRINO (as. CULTURAL-OCIO)		2	14	3,50	0,13%
	CC JOSÉ LUIS MOSQUERA	2	14	3,50	0,13%
AMAS CASA VICTORIA		1	90	3,50	0,13%
	CC CANAL DE CASTILLA	1	90	3,50	0,13%
TALÍA (Gr. teatro)		2	22	3,50	0,13%
	CC JOSÉ MARÍA LUELMO	2	22	3,50	0,13%
DANZAS VICTORIA (As.)		2	42	3,50	0,13%
	CC CANAL DE CASTILLA	2	42	3,50	0,13%
CORAL CANTICO		1	18	3,50	0,13%
	CC CANAL DE CASTILLA	1	18	3,50	0,13%
CORAL FRANCISCO DE MONTANOS		1	10	3,50	0,13%
	CC EL CAMPILLO	1	10	3,50	0,13%
A.V. POETA JOSÉ ZORRILLA		4	102	3,50	0,13%
	CC JOSÉ MARÍA LUELMO	4	102	3,50	0,13%
PILAR CONDE (gr. Teatro)		1	10	3,50	0,13%
	CC EL CAMPILLO	1	10	3,50	0,13%
ARVA (Alcohólicos Rehabilitados)		2	13	3,00	0,11%
	CC JOSÉ LUIS MOSQUERA	1	11	2,00	0,07%
	CC RONDILLA	1	2	1,00	0,04%
ASOCIACIÓN CULTURAL LA OLA		2	14	3,00	0,11%
	CC CANAL DE CASTILLA	2	14	3,00	0,11%
QUINTERO MORAL (Agrupación lírica)		1	13	3,00	0,11%
	CC JOSÉ MARÍA LUELMO	1	13	3,00	0,11%
CORAL PRIMO TEMPO		1	25	3,00	0,11%
	CC CASA CUNA	1	25	3,00	0,11%

ASOCIACIÓN	CENTROS DONDE SE ENCUENTRA	Nº TALLERES	PARTICIPANTES	HORAS SEMANALES	% OCUPACIÓN SOBRE OCUPACIÓN TOTAL
BOHEMIOS (AG. LÍRICA)		1	25	3,00	0,11%
	CC PILARICA	1	25	3,00	0,11%
ENTEARTE (gr. Teatro)		1	10	3,00	0,11%
	CC CANAL DE CASTILLA	1	10	3,00	0,11%
CONSULADO DE PERÚ		1	5	3,00	0,11%
	CC ZONA SUR	1	5	3,00	0,11%
ANNAPURNA		1	12	3,00	0,11%
	CC BAILARÍN VICENTE ESCUDERO	1	12	3,00	0,11%
A.V. DISTRITO 05		2	24	3,00	0,11%
	CC BAILARÍN VICENTE ESCUDERO	2	24	3,00	0,11%
FEDERACIÓN CONDE ANSÚREZ		2	40	3,00	0,11%
	CC ZONA SUR	2	40	3,00	0,11%
AQUIARVA		1	15	3,00	0,11%
	CC JOSÉ LUIS MOSQUERA	1	15	3,00	0,11%
TRESBOLILLO TEATRO		1	15	3,00	0,11%
	CC CASA CUNA	1	15	3,00	0,11%
BACKSTAGE, As. Juvenil		1	6	3,00	0,11%
	CC CASA CUNA	1	6	3,00	0,11%
GRUPO PISUERGA (Ayuda a la adicción alcoholismo)		1	4	3,00	0,11%
	CC CASA CUNA	1	4	3,00	0,11%
COMPAÑÍA ARTIST (gr. Teatro)		1	15	3,00	0,11%
	CC EL CAMPILLO	1	15	3,00	0,11%
CORAL CIUDAD DE VALLADOLID		1	16	3,00	0,11%
	CC ZONA ESTE	1	16	3,00	0,11%
LA TORZIDA		1	6	3,00	0,11%
	CC ZONA ESTE	1	6	3,00	0,11%
SCOUT HIPATIA		1	20	3,00	0,11%
	CC DELICIAS	1	20	3,00	0,11%
MODELISMO, A.C. VALLISOLETANA		1	27	3,00	0,11%
	CC JOSÉ LUIS MOSQUERA	1	27	3,00	0,11%
A.V. CAÑO ARGALÉS SAN ANDRÉS		2	30	3,00	0,11%
	CC EL CAMPILLO	2	30	3,00	0,11%
HABLANDO DE PAZ		1	3	3,00	0,11%
	CC RONDILLA	1	3	3,00	0,11%
FLOR de ROMERO		1	8	3,00	0,11%
	CC BAILARÍN VICENTE ESCUDERO	1	8	3,00	0,11%
DANZANTES KPOP		1	7	3,00	0,11%
	CC ZONA SUR	1	7	3,00	0,11%
VOX VITAE		1	20	2,50	0,09%
	CC CASA CUNA	1	20	2,50	0,09%
VIEJOS DESEOS (AS. CUL.)		1	14	2,50	0,09%
	CC ESGUEVA	1	14	2,50	0,09%

ASOCIACIÓN	CENTROS DONDE SE ENCUENTRA	Nº TALLERES	PARTICIPANTES	HORAS SEMANALES	% OCUPACIÓN SOBRE OCUPACIÓN TOTAL
ENSEMBLE DE GUITARRAS VIVAR		1	20	2,50	0,09%
	CC DELICIAS	1	20	2,50	0,09%
SCOUT IMPEESA		1	121	2,50	0,09%
	CC JOSÉ MARÍA LUELMO	1	121	2,50	0,09%
ASOCIACION DE LA INDIA		1	60	2,50	0,09%
	CC RONDILLA	1	60	2,50	0,09%
REDEMAR		1	11	2,50	0,09%
	CC JOSÉ LUIS MOSQUERA	1	11	2,50	0,09%
KUMEN -EOEP EL PERAL		2	18	2,50	0,09%
	CC JOSÉ MARÍA LUELMO	2	18	2,50	0,09%
TANDEM LIFE		1	8	2,33	0,09%
	CC CASA CUNA	1	8	2,33	0,09%
LA CHARANGA Vallagolpe (As. Musical)		1	8	2,25	0,08%
	CC CASA CUNA	1	8	2,25	0,08%
UNIVERSIDAD DE LA EXPERIENCIA		1	110	2,00	0,07%
	CC ZONA SUR	1	110	2,00	0,07%
MICOLOGÍA, As. Vallisoletana		1	60	2,00	0,07%
	CC ZONA SUR	1	60	2,00	0,07%
A.V. VILLA DE PRADO		1	11	2,00	0,07%
	CC JOSÉ LUIS MOSQUERA	1	11	2,00	0,07%
TEJIENDO REDES		1	10	2,00	0,07%
	CC DELICIAS	1	10	2,00	0,07%
AC MAKERS VALLADOLID		1	10	2,00	0,07%
	CC PARQUESOL	1	10	2,00	0,07%
LUZART		1	10	2,00	0,07%
	CC ZONA SUR	1	10	2,00	0,07%
CORO PRIMO TEMPO		1	15	2,00	0,07%
	CC JOSÉ LUIS MOSQUERA	1	15	2,00	0,07%
TEATREZZO		1	15	2,00	0,07%
	CC ZONA SUR	1	15	2,00	0,07%
TEATRO TRÉBOL		1	8	2,00	0,07%
	CC BAILARÍN VICENTE ESCUDERO	1	8	2,00	0,07%
ROCIERAS DEL CAMINO		1	10	2,00	0,07%
	CC ZONA ESTE	1	10	2,00	0,07%
JOVEN ORQUESTA PUNTA DEL ESTE		1	30	2,00	0,07%
	CC CASA CUNA	1	30	2,00	0,07%
IL BUON TEMP (Danza del Renacimiento)		1	16	2,00	0,07%
	CC EL CAMPILLO	1	16	2,00	0,07%
KINUNA TEATRO		1	2	2,00	0,07%
	CC CASA CUNA	1	2	2,00	0,07%
NADEL (taller)		1	13	2,00	0,07%
	CC JOSÉ MARÍA LUELMO	1	13	2,00	0,07%

ASOCIACIÓN	CENTROS DONDE SE ENCUENTRA	Nº TALLERES	PARTICIPANTES	HORAS SEMANALES	% OCUPACIÓN SOBRE OCUPACIÓN TOTAL
EL MANANTIAL DE LOS ANGELES		1	30	2,00	0,07%
	CC JOSÉ LUIS MOSQUERA	1	30	2,00	0,07%
DAÑO CEREBRAL ADQUIRIDO (AS.)		1	10	2,00	0,07%
	CC JOSÉ MARÍA LUELMO	1	10	2,00	0,07%
AMANTES DE LA ESCRITURA		1	15	2,00	0,07%
	CC JOSÉ LUIS MOSQUERA	1	15	2,00	0,07%
AVOMACYL		1	7	2,00	0,07%
	CC BAILARÍN VICENTE ESCUDERO	1	7	2,00	0,07%
ALCUINO		1	15	2,00	0,07%
	CC JOSÉ LUIS MOSQUERA	1	15	2,00	0,07%
DE CORAZÓN A CORAZÓN		1	9	2,00	0,07%
	CC ZONA ESTE	1	9	2,00	0,07%
MUSICAL SAN CRISTOBAL		1	10	2,00	0,07%
	CC PILARICA	1	10	2,00	0,07%
EL SALERO		1	17	2,00	0,07%
	CC PILARICA	1	17	2,00	0,07%
EL PARTO ES NUESTRO		1	25	2,00	0,07%
	CC ZONA SUR	1	25	2,00	0,07%
AMPA CEIP ANTONIO MACHADO		1	20	2,00	0,07%
	CC PILARICA	1	20	2,00	0,07%
BELÉN		1	15	2,00	0,07%
	CC DELICIAS	1	15	2,00	0,07%
CONSEJO SOCIAL BELÉN PILARICA		1	12	2,00	0,07%
	CC PILARICA	1	12	2,00	0,07%
CORAL KORAI		1	10	2,00	0,07%
	CC CASA CUNA	1	10	2,00	0,07%
A.V. FERIA DE MUESTRAS HUERTA DEL REY		1	15	2,00	0,07%
	CC JOSÉ LUIS MOSQUERA	1	15	2,00	0,07%
BAILAMOS LOS VIERNES		2	41	2,00	0,07%
	CC EL CAMPILLO	1	16	1,00	0,04%
	CC JOSÉ LUIS MOSQUERA	1	25	1,00	0,04%
ACORDEX		1	5	2,00	0,07%
	CC DELICIAS	1	5	2,00	0,07%
MUJERES SAN ISIDRO		1	8	2,00	0,07%
	CC ZONA ESTE	1	8	2,00	0,07%
ESTUDIOS ESPIRITAS		1	8	2,00	0,07%
	CC ZONA SUR	1	8	2,00	0,07%
EL TRÉBOL		1	8	2,00	0,07%
	CC RONDILLA	1	8	2,00	0,07%
CUARTO PROPIO		1	12	1,75	0,07%
	CC BAILARÍN VICENTE ESCUDERO	1	12	1,75	0,07%
CORO PNEUMA		1	15	1,75	0,07%
	CC JOSÉ LUIS MOSQUERA	1	15	1,75	0,07%

ASOCIACIÓN	CENTROS DONDE SE ENCUENTRA	Nº TALLERES	PARTICIPANTES	HORAS SEMANALES	% OCUPACIÓN SOBRE OCUPACIÓN TOTAL
DANZA A `KONTRATIEMPO		1	15	1,75	0,07%
	CC EL CAMPILLO	1	15	1,75	0,07%
AMIGOS DE LA CAPA		1	15	1,75	0,07%
	CC EL CAMPILLO	1	15	1,75	0,07%
A `KONTRA-TIEMPO (gr. Baile)		1	12	1,75	0,07%
	CC JOSÉ MARÍA LUELMO	1	12	1,75	0,07%
ESE RITMO		1	14	1,50	0,06%
	CC CANAL DE CASTILLA	1	14	1,50	0,06%
ARTE OCIO		1	12	1,50	0,06%
	CC RONDILLA	1	12	1,50	0,06%
RENERLUZ		1	10	1,50	0,06%
	CC RONDILLA	1	10	1,50	0,06%
CENTRO LEONÉS		1	9	1,50	0,06%
	CC EL CAMPILLO	1	9	1,50	0,06%
ACCU-VALLADOLID		1	2	1,50	0,06%
	CC DELICIAS	1	2	1,50	0,06%
TALLER NADEL		1	10	1,50	0,06%
	CC ZONA SUR	1	10	1,50	0,06%
AJEDREZ (Club deportivo vallisoletano)		1	10	1,50	0,06%
	CC ZONA SUR	1	10	1,50	0,06%
AMIGOS DEL TEATRO		1	13	1,50	0,06%
	CC ESGUEVA	1	13	1,50	0,06%
ALQUITARA		1	7	1,50	0,06%
	CC CANAL DE CASTILLA	1	7	1,50	0,06%
CORAL JUBILADOS DE PARQUESOL		1	15	1,50	0,06%
	CC PARQUESOL	1	15	1,50	0,06%
ENTREVERSOS		1	4	1,50	0,06%
	CC JOSÉ MARÍA LUELMO	1	4	1,50	0,06%
ADAVASYMT		1	12	1,50	0,06%
	CC RONDILLA	1	12	1,50	0,06%
CLUB DE MONTAÑA EVEREST		1	35	1,50	0,06%
	CC PILARICA	1	35	1,50	0,06%
ZAHORI (gr. Teatro)		1	10	1,50	0,06%
	CC EL CAMPILLO	1	10	1,50	0,06%
ALCOHOLICOS REHABILITADOS DE VA.		1	1	1,50	0,06%
	CC ZONA SUR	1	1	1,50	0,06%
LA LIGA DE LA LECHE		1	15	1,50	0,06%
	CC JOSÉ LUIS MOSQUERA	1	15	1,50	0,06%
ASDAYA		1	8	1,42	0,05%
	CC DELICIAS	1	8	1,42	0,05%
LA REVISTA		1	6	1,25	0,05%
	CC DELICIAS	1	6	1,25	0,05%
CUSTODIA COMPARTIDA		1	1	1,00	0,04%
	CC ZONA SUR	1	1	1,00	0,04%

ASOCIACIÓN	CENTROS DONDE SE ENCUENTRA	Nº TALLERES	PARTICIPANTES	HORAS SEMANALES	% OCUPACIÓN SOBRE OCUPACIÓN TOTAL
A.V. LA ISLA		1	10	1,00	0,04%
	CM LA OVERUELA	1	10	1,00	0,04%
UNAMUNO (As.)		1	14	1,00	0,04%
	CC CASA CUNA	1	14	1,00	0,04%
PAN-ARCADIA		1	10	1,00	0,04%
	CC DELICIAS	1	10	1,00	0,04%
COROS Y DANZAS PILARICA		1	10	1,00	0,04%
	CC PILARICA	1	10	1,00	0,04%
TROTAPINARES		1	3	1,00	0,04%
	CC ZONA SUR	1	3	1,00	0,04%
ABUELOS EN LUCHA		1	2	1,00	0,04%
	CC ZONA SUR	1	2	1,00	0,04%
SOLORUNNERS (Club deportivo)		1	15	1,00	0,04%
	CC CANAL DE CASTILLA	1	15	1,00	0,04%
AYNI		1	6	0,00	0,00%
	CC JOSÉ LUIS MOSQUERA	1	6	0,00	0,00%
TOTAL GENERAL		1.141	16.938	2.686,58	100,00%

El siguiente cuadro muestra un resumen cuantificado de los dos periodos. Es un reflejo del importante apoyo que Servicio de Participación Ciudadana presta a las asociaciones a través de su red de equipamientos, permitiéndoles desplegar su diversa programación para que los vecinos y vecinas puedan disfrutar de la cultura, el aprendizaje y el tiempo libre. En este año hasta 11.612 personas han podido participar de esta programación de carácter cíclico semanal.

	Nº DE ASOCIACIONES	Nº DE TALLERES	Nº DE PARTICIPANTES	HORAS DE PROGRAMACIÓN
PERIODO ENERO-JUNIO 2022	197	619	7.296	1.372
PERIODO OCTUBRE-DICIEMBRE 2022	217	798	11.612	1.693,83

Pero el dinamismo de los centros se amplía con otras actividades de carácter puntual. De ello hablamos en el siguiente apartado.

3.2.5.2. APOYO A LAS INICIATIVAS DE CARÁCTER PUNTUAL

A continuación, abrimos un capítulo de actividades puntuales programadas para un día concreto. Algunas son de carácter interno, es decir, destinadas a los integrantes de la entidad o asociación que lo programan. Y otras son de carácter abierto, destinadas al público general. La posibilidad de utilizar los centros con carácter esporádico está abierta a las asociaciones constituidas como tal, pero también a entidades vecinales como son las comunidades de vecinos, a instituciones y servicios municipales e incluso a organizaciones artísticas o artistas individuales que comparten su música, teatro o conocimiento con carácter desinteresado.

3.2.5.2.1 INICIATIVAS PUNTUALES DE CARÁCTER INTERNO

3.2.5.2.1.1 REUNIONES INTERNAS

La cesión de espacios para reuniones es uno de los aspectos mejor valorados de los centros cívicos. Es también un instrumento básico para apoyar el movimiento asociativo y otras organizaciones vecinales de convivencia.

En enero 2022 se levantaron las restricciones para las reuniones presenciales de comunidades de vecinos y por tanto los centros cívicos volvieron a recibir estas propuestas que son significativas en cuanto a ocupación horaria.

La siguiente tabla muestra la tipología de reuniones internas que tenemos: comunidades de vecinos-propietarios, asociaciones, partidos políticos-sindicatos y servicios municipales. Cuantificamos número de reuniones y asistencia.

MES	REUNIONES COMUNIDADES DE VECINOS-PROPIETARIOS		REUNIONES ASOCIACIONES		REUNIONES PARTIDOS POLÍTICOS Y SINDICATOS		REUNIONES SERVICIOS MUNICIPALES		TOTALES REUNIONES	
	NÚMERO	ASISTENTES	NÚMERO	ASISTENTES	NÚMERO	ASISTENTES	NÚMERO	ASISTENTES	SUMA N° REUNIONES	ASISTENTES
ENERO	100	2.187	39	1.441	8	664	35	231	182	4.523
FEBRERO	220	4.464	77	1.385	20	791	43	363	360	7.003
MARZO	254	5.808	126	2.301	5	134	34	353	419	8.596
ABRIL	142	3.274	85	1.716	6	216	35	276	268	5.482
MAYO	168	4.150	95	1.130	11	1.203	55	705	329	7.188
JUNIO	147	3.897	66	1.673	12	532	61	700	286	6.802
JULIO	5	66	34	584	3	139	17	117	59	906
AGOSTO	1	15	6	120	0	0	10	48	17	183
SEPTIEMBRE	88	2.088	93	2.669	8	496	39	382	228	5.635
OCTUBRE	116	2.605	59	1.385	10	565	28	348	213	4.903
NOVIEMBRE	130	2.758	77	2.512	17	986	41	842	265	7.098
DICIEMBRE	124	2.800	51	1.051	9	1.148	27	250	211	5.249
TOTAL GENERAL	1.495	34.112	808	17.967	109	6.874	425	4.615	2.837	63.568

El total de reuniones ascendió a 2.837, con asistencia de 63.568 personas. Cifras superiores al año 2021 (1.444 reuniones con asistencia de 13.546 personas) y que se aproximan a los datos de pre-pandemia ¹. El aumento de reuniones obedece precisamente a la recuperación de reuniones de comunidades de vecinos-propietarios. Estas reuniones han supuesto el 52,70% respecto al total de reuniones y el 53,66% del total de asistencia a las reuniones.

Le siguen en importancia las reuniones de asociaciones, computándose 808 con asistencia de 17.967 personas; y después las reuniones de los servicios municipales ².

Por lo que respecta a la ponderación de las reuniones frente al total de eventos de carácter puntual interno (sin contar las actividades especiales), éstas han supuesto el 76,80% en número y el 64,27% en cuanto a la asistencia.

¹ En 2019 fueron 2.940 reuniones con asistencia de 68.486 personas.

² Aquí computamos también las reuniones y entrevistas con familias de los equipos de intervención familiar de servicios sociales.

3.2.5.2.1.2 OTRAS ACTIVIDADES INTERNAS

En este apartado incluimos otro tipo de propuestas internas como son los seminarios y cursos, los ensayos puntuales siempre que vayan destinadas a miembros de la entidad que las programa. Analizando los datos, en cuanto a número de actos destacan los ensayos puntuales. No olvidemos que los grupos artísticos además de tener programación estable de ensayo en los centros, con frecuencia utilizan nuestras instalaciones para ensayos complementarios.

Sin embargo, en cuanto a asistencia predominan los actos escolares, constatándose la importancia que para los centros de enseñanza supone el apoyo de nuestra red de centros. Nuestros teatros son reservados para celebrar festivales de navidad o fin de curso y también actos de graduación de ciclo escolar. Lo cual constata la evidencia de colaboración entre instituciones. Para Participación Ciudadana es una oportunidad de dar a conocer nuestras programaciones y servicios entre la comunidad escolar.

Respecto a los meses, marzo y mayo son los que más actos concentran, mientras que agosto es el que menos.

Por lo que se refiere a la comparativa con el año 2021, los datos muestran un especial incremento en estas actividades escolares, que estuvieron muy limitadas en los años de pandemia (73 actos y 4.302 asistentes en 2021, frente a 188 y 26.412 en 2022)

Incorporamos a esta tabla una columna que identificamos como actividades especiales. No son propiamente internas; si bien reúnen características especiales que tampoco se asemejan a los espectáculos, conferencias o similar, que se analizan en el siguiente apartado. Estas actividades especiales han sido sobre todo campañas de donación de sangre del Centro de Hemoterapia y Hemodonación y mercadillos solidarios. Es otra muestra de colaboración desde Participación Ciudadana con instituciones de la comunidad, que aprovechan nuestras instalaciones para desarrollar sus propuestas. Especialmente interesante son las campañas de donación, cada vez más frecuentes en los centros.

Los detalles se muestran en el siguiente cuadro.

MES	SEMINARIOS, CURSOS		ENSAYOS PUNTALES		ACTIVIDADES ESCOLARES		TOTALES DE ACTIVIDADES CERRADAS (INCLUIDAS LAS REUNIONES PUNTALES)		ACTIVIDADES ESPECIALES	
	NÚMERO ACTOS	ASISTENCIA	NÚMERO ACTOS	ASISTENCIA	NÚMERO ACTOS	ASISTENCIA	NÚMERO ACTOS	ASISTENCIA	NÚMERO ACTOS	ASISTENCIA
ENERO	35	587	18	131	3	555	230	5533	5	91
FEBRERO	23	643	23	264	10	861	398	8071	7	168
MARZO	33	821	49	667	21	2.592	508	12.224	9	480
ABRIL	19	767	47	719	16	1.988	345	8605	6	230
MAYO	33	832	48	738	25	3.906	422	11.526	10	721
JUNIO	39	761	55	901	49	8.032	400	14.893	5	394
JULIO	11	412	19	194	2	245	95	1.866	1	35
AGOSTO	4	150	6	43	0	0	36	580	1	20
SEPTIEMBRE	25	606	34	375	6	240	307	6.999	5	184
OCTUBRE	29	851	42	559	4	185	290	6.428	6	2453
NOVIEMBRE	23	656	34	637	21	2.083	343	9.745	11	1674
DICIEMBRE	27	538	52	1.179	31	5.725	320	12.441	9	1229
TOTAL GENERAL	301	7.624	427	6.407	188	26.412	3.694	98.911	75	7.679

3.2.5.2 INICIATIVAS DE CARÁCTER PUNTUAL Y ABIERTO

En este apartado abordamos las iniciativas ciudadanas de carácter abierto. Como es habitual, muchos grupos artísticos o incluso artistas individuales quieren compartir con los ciudadanos, bien sus conocimientos o su arte musical. Todos estos actos son gratuitos para el público ¹ y muchos de ellos con carácter desinteresado por parte de los artistas y ponentes. Estas propuestas complementan la programación municipal y enriquecen, sin duda, la vida de los centros cívicos, a la vez que se completa la oferta cultural en la ciudad desde los barrios.

En 2022 hemos visto recuperada significativamente esta programación ². Se han programado 533 actos, con asistencia de 64.335 personas y un promedio de ocupación del 47,29%. Esta programación de carácter artístico, cultural y desinteresado por parte de los promotores, tiene un peso importante en los centros. En este año ha supuesto el 70,97% del total de eventos y el 74,04% de la asistencia.

El resto de programación de carácter puntual y abierto corresponde a los actos con programación y coste asumido por Participación Ciudadana (Muestras de Teatro y Cultura Tradicional, Menudo Fin de Semana, programación estacional de carnaval y navidad, programación de temática de mujer, eventos participativos y proyección de Seminci). Siendo el total de eventos abiertos 751, con asistencia global de 86.895 personas. Dicho de otro modo, 86.895 personas han podido disfrutar con espectáculos de teatro, danza, música, canción o conferencias en nuestros teatros y salas. Y desde Participación Ciudadana hemos procurado los medios técnicos y humanos para que salieran adelante 533 propuestas de grupos artísticos, la gran mayoría actuando de manera desinteresada y en otros casos formando parte de programaciones de fiestas en los barrios o actos especiales de otros servicios municipales. Este apoyo no solo se traduce en riqueza cultural en los barrios, sino que alimenta la inquietud artística de numerosos grupos de teatro, música y baile que existen en nuestra ciudad.

Las siguientes tablas muestran el despliegue de actos por nuestra red de centros, así como la tipología de los mismos y el público destinatario.

CENTROS	Nº ACTOS	OFER. BUTACAS	ASISTENCIA	% de OCUPACIÓN
CC BAILARÍN VICENTE ESCUDERO	48	14.831	7.236	49,04%
CC CANAL DE CASTILLA	40	11.360	5.095	46,44%
CC CASA CUNA	4	338	206	61,65%
CC DELICIAS	40	17.149	6.140	35,42%
CC ESGUEVA	18	1.800	1.355	75,28%
CC JOSÉ LUIS MOSQUERA	108	36.276	15.780	44,44%
CC JOSÉ MARÍA LUELMO	53	17.488	5.512	33,21%
CC PARQUESOL	24	9.336	3.692	39,58%
CC PILARICA	37	4.833	2.250	46,60%
CC RONDILLA	43	9.612	5.023	51,64%
CC ZONA ESTE	42	9.228	5.812	63,66%
CC ZONA SUR	72	12.088	5.964	48,81%
CIC NATIVIDAD ÁLVAREZ CHACÓN	1	90	30	33,33%
CM PUENTE DUERO	3	240	240	100,00%
TOTAL GENERAL	533	144.669	64.335	47,29%

Público destinatario y la tipología de actos.

PÚBLICO DESTINATARIO	cine	circo	clown	conferencia	cuencuentos	danzas	humor/payazos	magia	música/canción	teatro	variedades	TOTALES
P. ADULTO	46		1	147	2	29	2	1	129	73	43	473
P. INFANTIL		2	1	4	4	2		1	6	17	2	39
P. JUVENIL	1			4		5	1		4	6		21
TOTAL GENERAL	47	2	2	155	6	36	3	2	139	96	45	533

¹ Algunos actos programados por ONG se organizan para recaudar fondos para proyectos solidarios. Estos actos tienen un tratamiento especial.

² En 2021 fueron 247 actos, con asistencia de 19.625 personas.

3.3. Promoción de actividades artísticas

La promoción de actividades artísticas es el tercero de los objetivos estratégicos de la programación del Servicio de Participación Ciudadana.

En este apartado describimos los tres principales programas de actividades del Servicio de Participación Ciudadana orientados a fomentar las capacidades e inquietudes artísticas de los ciudadanos, facilitándoles espacios y medios técnicos y económicos para poder desarrollarlas.

Apoyamos a los artistas en sus diferentes modos de expresión, pero también acercamos la cultura a los barrios mostrando su diversidad, y de manera indirecta, formamos al público y animamos a fortalecer el entramado cultural de artistas y grupos de aficionados a la expresión gráfica, al teatro, a la música o a otras técnicas y disciplinas. A lo largo de los años hemos visto cómo ha aumentado el número de grupos de teatro y de música y baile aficionados y también el de artistas gráficos.

Todos ellos encuentran en los centros cívicos unos espacios cercanos y accesibles donde mostrar y difundir sus obras.

A continuación desarrollamos el contenido y el impacto de estos programas:

3.3.1. PROGRAMA DE EXPOSICIONES EN CENTROS CÍVICOS

Este programa se viene desarrollando desde 2001. En 2022 ya dejamos atrás las limitaciones de la pandemia y en el proceso previo de convocatoria y presentación de solicitudes (octubre 2021) se amplió nuevamente a los 13 centros cívicos.

Las bases que regulan el programa, ofrecen los espacios expositivos de los centros a entidades, asociaciones, colectivos y artistas individuales con obras de distintas técnicas. Las exposiciones permanecen en cada centro durante 15 días, siendo los promotores los encargados del traslado. El Ayuntamiento confecciona un cartel divulgativo, sin coste para el autor, con la fotografía de una de las obras más representativas. En la solicitud los autores señalan un orden de prioridad de espacios expositivos, así como de fechas de exposición.

En total, en 2022 se han contabilizado 200 exposiciones¹; de ellas, 7 han rotado por hasta 4 centros por su interés divulgativo. Una de ellas son fondos municipales y está prácticamente asignada a un centro cívico durante todo el año. Hemos contado con 188 artistas o promotores, 29 de ellos han sido nuevos en el programa y algunas exposiciones vienen de fuera de Valladolid.

En la siguiente tabla podemos ver la distribución por meses en los distintos centros.

¹ En 2019 fueron 107 exposiciones.

CENTROS	ENERO	FEBRERO	MARZO	ABRIL	MAYO	JUNIO	JULIO	AGOSTO	SEPT.	OCTUBRE	NOV.	DIC.	Total general
CC JOSÉ MARÍA LUELMO	1	1	3	2	3	2			2	2	1	3	20
CC BAILARÍN VICENTE ESCUDERO	1	1	2	2	2	2			1	2	2	2	17
CC CANAL DE CASTILLA	1	3	2	2	2	1			1	2	2	2	18
CC CASA CUNA	1				1	1							3
CC DELICIAS	2	1	3	2	3	2				2	1	3	19
CC EL CAMPILLO	1		1	1		2				1	1		7
CC ESGUEVA		1	1	1	1	2				2	1		9
CC JOSÉ LUIS MOSQUERA	1	3	4	3	3	3			2	1	1	4	25
CC PARQUESOL	1	2	2	2	1	1	1		1	2	1	1	15
CC PILARICA			1	1		2				3			7
CC RONDILLA		2	2	1	2	2	1		1	2	2	2	17
CC ZONA ESTE		1	2	1	2	1			2	2	1	1	13
CC ZONA SUR	2	1	4	4	6	4	1		2	3	1	2	30
TOTAL GENERAL	11	16	27	22	26	25	3		12	24	14	20	200

En cuanto a los promotores de las mismas, han predominado los grupos y colectivos con 88 exposiciones, de ellas 27 han sido promovidas por asociaciones vecinales, algunas de ellas han rotado por varios centros. Los artistas individuales tienen una importante representación. Este año han sido 73 y de ellos 22 han sido de nueva incorporación al programa. Este es un indicador interesante del valor que los artistas conceden al programa de exposiciones de Participación Ciudadana que se corresponde con los objetivos estratégicos marcados. Con él no sólo queremos apoyar a los artistas noveles, sino también poner en relieve el trabajo artístico colectivo. Pero también sirve para apoyar y difundir las acciones que llevan a cabo asociaciones, fundaciones y ONGs en diversas campañas de concienciación.

En la siguiente tabla se pueden ver los detalles de tipología de promotores, técnicas y contenidos genéricos (orden de mayor a menor por tipología de autores-promotores)

AUTORES/ PROMOTORES	CONTENIDO ARTÍSTICO					CONTENIDO DIVULGATIVO				TOTAL GENERAL
	ARTESANÍA, MANUALIDADES	DIBUJO PINTUR.	FOTOG.	TÉCNICA MIXTA	TOTAL	CARTELER.	FOTOG.	TÉCNICA MIXTA	TOTAL	
GRUPO, COLECTIVO	7	31	18	14	70	12	5	1	18	88
ARTISTA INDIVIDUAL	6	44	12	11	73					73
ONG. FUNDACIÓN. SINDICATO						22	4		26	26
SERVICIOS MUNICIPALES	1		5		6	6			6	12
FONDOS AYUNTAMIENTO						1			1	1
TOTAL GENERAL	14	75	35	25	149	41	9	1	51	200

Este año 2022 por fin hemos podido dar respuesta a todas las propuestas de solicitudes. Pasando de las 77 exposiciones en 2020, a las 107 de 2021 y las 200 de este año 2022. Lo cual demuestra que nuestro programa está perfectamente consolidado.

3.3.2. LAS MUESTRAS DE TEATRO Y CULTURA TRADICIONAL

Las Muestras de Teatro Vecinal (XXVII edición en 2022) y de Cultura Tradicional (XVII edición en 2022), están integradas en el Plan Estratégico de Subvenciones del Ayuntamiento de Valladolid, con un crédito de **42.000€** en su conjunto. Su convocatoria se publica en el mes de febrero en el BOP y en la página web oficial del Ayuntamiento de Valladolid. Tal como figura en la convocatoria, el objetivo municipal es promover las manifestaciones culturales teatrales y de cultura tradicional. Ambas Muestras se dirigen a grupos de carácter no profesional, con integrantes mayores de 18 años, empadronados en Valladolid y provincia, interesados en promover y estimular el desarrollo del teatro o de la cultura tradicional en cualquiera de sus manifestaciones folclóricas: vocal, danza, instrumental, coral...

La programación se extiende entre los meses de mayo a noviembre, en días de lunes a sábados por la tarde. La adjudicación de fechas y grupos se hace mediante sorteo público. Los grupos contaron con una subvención de 400 € por la actuación.

El programa se coordina desde los servicios centrales de Participación Ciudadana y los espectáculos se desarrollan en los centros cívicos de: Bailarín Vicente Escudero, Canal de Castilla, Delicias, José María Luelmo, José Luis Mosquera, Parquesol, Pilarica, Rondilla, Zona Este y Zona Sur, en el caso de la Muestra de Teatro.

La Muestra de Cultura Tradicional se realiza en los mismos centros y además en el centro cívico Esgueva.

En 2022, ya se pudo retomar la programación ordinaria sin restricciones por la pandemia.

El cuadro siguiente muestra los datos de programación, la asistencia y promedio de ocupación por centros cívicos.

CENTROS	M. CULTURA TRADICIONAL			M. TEATRO VECINAL		
	Nº ACTOS	ASISTENCIA	Promedio de OCUPACION	Nº ACTOS	ASISTENCIA	Promedio de OCUPACION
CC BAILARÍN VICENTE ESCUDERO	5	554	35,75%	4	618	45,48%
CC CANAL DE CASTILLA	5	368	23,97%	4	415	33,79%
CC CASA CUNA						
CC DELICIAS	4	388	21,95%	2	160	18,10%
CC EL CAMPILLO						
CC ESGUEVA	5	398	79,60%			
CC JOSÉ LUIS MOSQUERA	4	588	42,49%	5	810	46,82%
CC JOSÉ MARÍA LUELMO	5	200	11,24%	3	318	29,78%
CC PARQUESOL	5	515	26,48%	3	532	45,59%
CC PILARICA	5	472	67,43%	4	340	60,71%
CC RONDILLA	4	643	61,35%	4	730	69,66%
CC ZONA ESTE	5	725	54,72%	2	404	76,23%
CC ZONA SUR	5	343	34,97%	2	225	54,17%
TOTAL GENERAL	52	5.194	41,81%	33	4.552	48,36%

En la Muestra de Cultura Tradicional se realizan 52 espectáculos, con asistencia de 5.198 personas y una ocupación media del 41,91%. En la Muestra de Teatro Vecinal se realizan 33 representaciones con asistencia de 4.552 personas² y una ocupación media del 48,36% respecto a los aforos máximos permitidos.

Un dato interesante es el impacto del programa de Muestras respecto al total de eventos de carácter puntual y abierto. Con un total de 85 espectáculos, suponen 11,33% respecto al número de actos total y un 11,24% de asistencia sobre el total de eventos.³

Respecto a los 42.000 € presupuestados para este programa, en el capítulo de subvenciones a grupos artísticos, se han ejecutado 33.200, un 79,05%, un alto porcentaje que demuestra el compromiso de los grupos con el programa.

Cada año nos ratificamos en la importancia que tiene este programa para la ciudad y que la sitúa en el mapa nacional como una de las ciudades que más impulsa el teatro amateur. El programa de Muestras tiene, sin duda, un valor formativo indirecto que convierte a estos grupos artísticos en auténticas escuelas de formación tendiendo puentes entre los mundos del espectáculo artístico aficionado y profesional. Pero también son espacios de relación, de creatividad y de superación de retos personales.

Ambas muestras son muy importantes para los/as ciudadanos/as de Valladolid, ya que, a través de esta programación, han podido disfrutar de una enorme variedad de espectáculos culturales cerca de su casa. Es una de las formas que tiene la Concejalía de acercar la cultura a los barrios, fomentando la afición por el teatro o la música y danza tradicional e, indirectamente, de realizar una labor pedagógica con el público que presencia los espectáculos de forma gratuita.

¹ En 2021 fueron 43 espectáculos en la Muestra de Cultura Tradicional y 33 en la Muestra de Teatro Vecinal.

² El nº total de eventos puntuales ha sido 750 y asistencia de 86.711 personas. En las Muestras 85 espectáculos y 9.746 espectadores.



4.

Programa de Presupuestos Participativos

ESTAMOS TRANSFORMANDO LA CIUDAD

El programa de Presupuestos Participativos lleva realizándose en nuestra ciudad desde el año 2017 a iniciativa de la Concejalía de Participación Ciudadana y Deportes. A través de este programa los vecinos y vecinas empadronados/as en Valladolid, mayores de 16 años, pueden presentar propuestas de mejora en su barrio, que posteriormente serán categorizadas, priorizadas y valoradas económicamente para someterse después a un proceso de votación por la ciudadanía.

Podemos decir que hasta la fecha, **386 obras han sido decididas por la ciudadanía a través del proceso de Presupuestos Participativos en las distintas ediciones**. De ellas, casi 300 ya están ejecutadas y el resto en proceso de ejecución.

Los criterios para considerar las propuestas vecinales se mantienen similares a ediciones anteriores:

- **Responder a una inversión.**
- **Ser objeto de una competencia municipal.**
- **Ser viables técnicamente.**
- **Y con un coste inicial no superior al presupuesto por zona.**

El programa de Presupuestos Participativos es una oportunidad para que se escuche la voz de los/as ciudadanos/as, en tanto en cuanto, pueden decidir cómo emplear el presupuesto destinado a cada zona en capítulos presupuestarios que impliquen inversión.

A lo largo del proceso las Mesas de Zona, formadas por responsables de asociaciones y ciudadanos/as voluntarios/as, mantienen varias reuniones de seguimiento, con el asesoramiento técnico de la empresa adjudicataria encargada de ordenar y presentar resultados. Las propuestas seleccionadas por las Mesas pasan a ser valoradas económicamente por los técnicos municipales, que también analizan su viabilidad. Finalmente, las Mesas de Zona elaboran una selección de propuestas ya valoradas que, una vez aprobadas por las asambleas de zona, se someten a votación por la ciudadanía. Todo el proceso está regulado en el Reglamento Municipal de los Presupuestos Participativos.

El año 2022 introduce cambios respecto a las ediciones anteriores:

- **Los presupuestos participativos pasan a ser bienales. El proceso que se inicia en 2022 y cuya fase de votación concluye en 2023, implica al presupuesto municipal de los años 2024 y 2025; con un importe de 1.000.000 € por zona. En total, a través de este programa, el Ayuntamiento de Valladolid se compromete a invertir 10 millones de euros, durante dos años, en propuestas de inversión elegidas por los vecinos y vecinas de la ciudad.**
- **Se incorpora una nueva fase: fase de apoyo, que permite a los ciudadanos manifestar su interés por unas u otras propuestas antes de que sean valoradas por las Mesas de Zona. Estas votaciones de apoyo se hacen telemáticamente.**
- **Se inicia en 2022 una nueva experiencia: los Presupuestos Participativos Escolares.**

Las novedades incorporadas son el resultado de un proceso de evaluación continua e intento de mejora. Somos conscientes de que los trámites administrativos y el proceso propio de ejecución de las inversiones, hacían muy difícil que se vieran resultados en el año correspondiente. Esta circunstancia hace que se produzca una acumulación de obras en proceso, pero no se percibe la vinculación al año en que se votó. De ahí el planteamiento bienal del programa. En cuanto a la incorporación de los Presupuestos Participativos Infantiles, este programa se constituye como escuela de aprendizaje de participación ciudadana.

De todo ello hablaremos en este capítulo.

Cronología de fechas para Presupuestos Participativos Generales.

19 SEPT. A 3 OCT. 2022	10 A 21 DE OCT. 2022	24 OCT. 2022 A 24 FEB. 2023	27 FEB. A 3 MAR. 2023	6 A 20 MAR. 2023
Presentación de propuestas	Fase de apoyo de propuestas (on-line)	Evaluación de propuestas	Debate de propuestas	Votación final (on-line y presencial)

Previamente, entre junio y septiembre 2022 se constituye el Grupo Motor que es el referente durante el proceso y se celebran asambleas informativas los centros cívicos de la ciudad para explicar el programa de Presupuestos Participativos. También hay una presentación por el canal de Youtube de la Concejalía de Participación Ciudadana y Deportes.

Las zonas en la ciudad siguen siendo las mismas, pero como hemos mencionado, el presupuesto adjudicado para cada una asciende a 1.000.000 € para dos años

Zonas y barrios.

Zona Centro	Circular, Caño Argales, Plaza España, Plaza Mayor, San Pablo-San Nicolás, San Martín, La Antigua
Zona Esgueva 1	La Rondilla, Hospital
Zona Esgueva 2	Barrio España, San Pedro Regalado, Barrio Belén, Pilarica, Vadillos, Batallas
Zona Parquesol	Barrio Parquesol
Zona Este 1	Delicias, Nuevo Hospital, Pinar de Jalón, Polígonos San Cristóbal y Argales
Zona Este 2	Pajarillos, San Isidro, Las Flores, Buenos Aires
Zona Pisuerga 1	La Victoria, Fuente Berrocal, La Galera, La Overuela
Zona Pisuerga 2	Huerta del Rey, Villa de Prado y Girón
Zona Sur 1	4 de marzo, Campo Grande, La Farola, Arturo Eyries, Plaza de Toros
Zona Sur 2	Covaresa, Parque Alameda, Paula López, Las Villas, Santa Ana, El Peral, Valparaíso, El Pinar, Puente Duero, La Rubia, La Cañada

El número de propuestas presentadas por la ciudadanía ha ascendido a 1.700.

Los apoyos obtenidos por las distintas propuestas han sido de 12.409.

Las propuestas valoradas por el personal técnico municipal han llegado a 355.

De los detalles del proceso de Presupuestos Participativos genéricos se hablará con más extensión en el año 2023.

Para seguir su desarrollo se puede consultar en la web municipal, portal Participación Presupuestos participativos | Portal de Participación (valladolid.es)

LOS PRESUPUESTOS PARTICIPATIVOS ESCOLARES

En Participación Ciudadana entendemos que el ejercicio de la ciudadanía responsable forma parte de un proceso de aprendizaje que puede comenzar en la escuela, con el convencimiento de que los niños, niñas y adolescentes son capaces de hacer un análisis reflexivo y comprometido con su comunidad. Entendemos que la participación es un derecho y también un mecanismo de acción y una competencia a desarrollar desde la escuela, si queremos apostar por una ciudadanía corresponsable.

En 2022 nos parecía un buen momento para plantear una experiencia inicial de Presupuestos Participativos en el entorno escolar. Era en su planteamiento, y ha sido en los resultados, una oportunidad de escuchar a los niños y niñas sobre sus necesidades, hacer pedagogía de la participación democrática y también sobre el deber de responsabilidad sobre las cosas comunes.

En esta primera edición el proceso se canaliza a través de los colegios, que tuvieron que manifestar su adhesión al proyecto y un compromiso del profesorado para dinamizarlo. Por su parte el Ayuntamiento se comprometió a prestar todo el apoyo necesario, incluida la formación del profesorado.

A través de fichas de trabajo, el alumnado analizó su entorno y propuso medidas de mejora, que se concretarían en propuestas, que luego deberían ser priorizadas y seleccionadas. Como en la fórmula para adultos, las propuestas son valoradas técnica y económicamente por los técnicos municipales. A continuación, las comisiones del Pleno de la Infancia priorizaron las propuestas y elaboraron el listado que se sometió a la aprobación del Pleno. Las propuestas aprobadas, después de los ajustes técnicos, sumaron un importe total de **318.797,90** y fueron debatidas y aprobadas en el pleno del Consejo Municipal de la Infancia, que se celebró el 28 de noviembre 2022.

En esta primera experiencia participan 8 colegios de distintas zonas de la ciudad, con grupos escolares de edad entre 10 y 11 años. Se presentan diversos proyectos que tienen que ver con la mejora de algunas infraestructuras, la dotación de aparca-bicis, el acondicionamiento del entorno del colegio o la creación de zonas de reunión y prácticas deportivas.

Los proyectos se detallan en la siguiente tabla:

CENTRO	TÍTULO	ÁMBITO DE ACTUACIÓN (ZONA)	IMPORTE ESTIMADO
CEIP Cristóbal Colón	Un recinto de Calistenia para la zona de Plaza de Andarrios.	Este 2	25.000,00 €
CEIP El Peral	Sotachado CEIP El Peral	Sur 2	48.300,00 €
CEIP Gonzalo de Berceo	Arreglar los baños del CEIP GONZALO DE BERCEO del edificio de Primaria	Esgueva 1	135.000,00 €
CEIP M ^a Teresa Íñigo de Toro	Rutas acondicionadas para circular por el entorno del cole con bicicleta y patinete (carriles bici), con más aparca bicis y bancos en las aceras del colegio para descansar y esperar.	Pisuerga 2	1.200,00 €
CEIP Miguel de Cervantes	Instalación de una fuente cerca de las instalaciones deportivas.	Este 1	1.500,00 €
CEIP Antonio Allue Moller	Creación de un campo de futbol en el parque de la Paz	Este 1	50.000,00 €
CEIP Pedro Gómez Bosque	Instalación de una fuente en sombra	Pisuerga 1	9.200,00 €
CEIP Pedro Gómez Bosque	Acondicionar un espacio para reunión de jóvenes con zona interior y exterior. Pista de parkour	Pisuerga 1	47.397,90 €
Colegio La Salle	Aparcamientos de bicicletas	Centro	1.200,00 €
TOTALES			318.797,90 €

Pero más allá de los resultados, queremos poner de relieve esta experiencia de gran valor pedagógico, una verdadera escuela de democracia; donde los niños y niñas han aprendido a analizar su entorno y a plantear soluciones. Incluso han aprendido sobre el valor y el precio de las cosas, así como nociones de economía y presupuesto. Han desarrollado técnicas de debate y consenso. En definitiva, han aprendido a ser ciudadanos/as corresponsables y sin duda aprenderán a valorar y proteger los logros conseguidos gracias a su participación. Hay tantos valores intrínsecos en estos procesos, que los Presupuestos Participativos Escolares están llamados a ser una verdadera herramienta de educación para la ciudadanía.

A continuación, mostramos algunas infografías utilizadas como materiales de trabajo en el aula

TU VOZ

Emecemos por el principio...

¿Qué es un presupuesto participativo?

Los presupuestos participativos son una **herramienta de gestión de la ciudad y un mecanismo de participación por el cual los vecinos y vecinas pueden proponer y decidir sobre parte de los recursos económicos municipales.**

Ciudadanos proponen ideas → Municipio estudia y selecciona ideas → Ciudadanos votan → Municipio desarrolla proyectos ganadores

Ayuntamiento de Valladolid
Consejo de Participación Ciudadana y Deportes

TU VOZ

¿Cómo participar?

- Inscripción:** las aulas o centros educativos interesados se apuntan al programa. Puede apuntarse una única aula de un centro educativo pero deberá contar con el respaldo del equipo directivo que firmará el compromiso de participación en el programa que os adjuntamos.
- Formación al profesorado:** se ofrecerá una breve formación online a todo el profesorado que quiera participar en los Ps Ps.
- Recogida de propuestas:** a través de fichas de trabajo, el alumnado analizará su entorno y propondrá medidas de mejora que se priorizarán, de manera que cada centro educativo aporte una propuesta de inversión.
- Elaboración de informes técnicos:** Los técnicos municipales elaborarán los informes técnicos y económicos de las propuestas aportadas por los centros educativos de cada zona.
- Votación y priorización:** El Consejo Municipal de la Infancia seleccionará 10 propuestas, una por cada zona. Si alguna de ellas no se pudiese ejecutar por falta de presupuesto, se incorporaría automáticamente a las votaciones de los Presupuestos Participativos generales del siguiente año.
- Ejecución de las obras:** Con el presupuesto asignado por el Ayuntamiento de Valladolid se ejecutarán las obras elegidas a partir del próximo año.

TU VOZ

¿Qué podemos proponer?

Hay que seguir las "reglas del juego".

- Se llevará a votación del Consejo Municipal de la Infancia **1 propuesta viable por centro educativo.**
- La propuesta debe ser de la **zona donde está el centro educativo.**

La zona de tu colegio o instituto es esta

Ayuntamiento de Valladolid
Consejo de Participación Ciudadana y Deportes

TU VOZ

Más "reglas del juego"

Las propuestas:

- Tienen que ser de **inversión.**
- Las actuaciones deberán ser en **espacios de competencia municipal.**
- El **presupuesto total** para los Ps Ps Escolares es de **x€.**
- Las obras deben ser **viables técnica y legalmente.**

Ayuntamiento de Valladolid
Consejo de Participación Ciudadana y Deportes

TU VOZ

Reglamento de los Ps Ps

El Consejo Municipal de la Infancia elegirá una propuesta por zona de entre todas las presentadas a votación. Luego priorizará el orden de ejecución de las propuestas, para lo que se basará en el **Reglamento de los Presupuestos Participativos:**

- Atender a necesidades básicas de la población.
- Beneficiar al mayor número de personas y colectivos.
- Atender a colectivos en situación de riesgo de exclusión.
- Que no existan inversiones previas similares.
- Que promuevan equilibrio territorial entre zonas y barrios.
- Que tengan un contenido ecológico o sostenible a favor del medio ambiente.
- Que favorezcan la participación ciudadana.
- Que favorezcan la igualdad de género entre mujeres y hombres.

Ayuntamiento de Valladolid
Consejo de Participación Ciudadana y Deportes

TU VOZ

El último paso...

El Consejo Municipal de la Infancia elegirá una propuesta por zona de entre todas las presentadas que resulten viables técnica y económicamente. Luego las priorizará para repartir el presupuesto municipal asignado hasta donde llegue.

Si alguna de las 10 propuestas elegidas por el Consejo no se pudiese ejecutar, se incorporará al siguiente proceso ordinario de Ps Ps para que sea votada por toda la ciudadanía.

Ayuntamiento de Valladolid
Consejo de Participación Ciudadana y Deportes

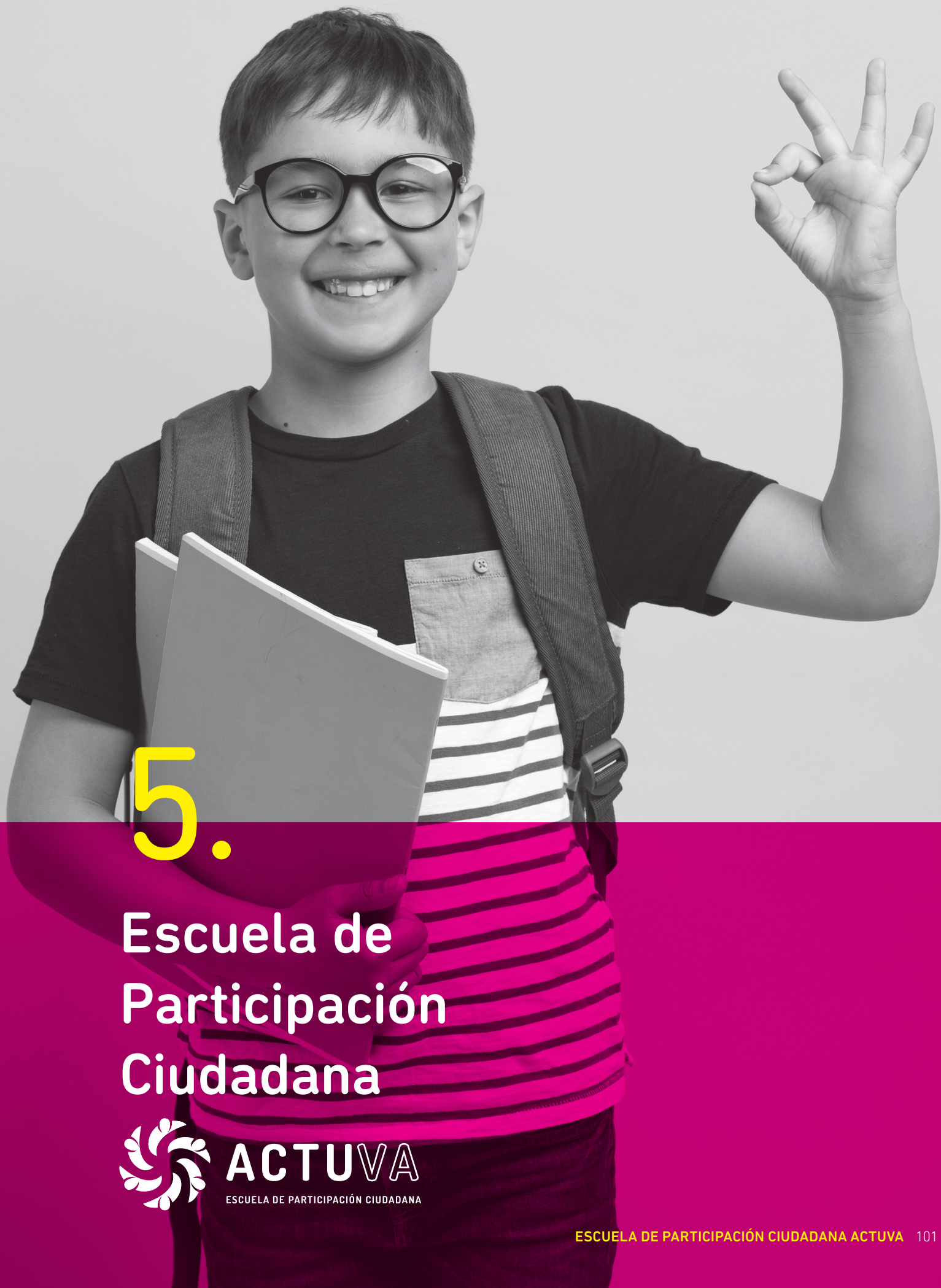

5.

Escuela de Participación Ciudadana



ACTUVA

ESCUELA DE PARTICIPACIÓN CIUDADANA

La Escuela de Participación Ciudadana que comenzó en mayo de 2021 tiene su verdadero desarrollo en 2022. El proyecto de ACTUVA se materializa a través de un contrato con la empresa "Strategia Infinita" que comprende los siguientes servicios:

- **El diseño, gestión y mantenimiento de una plataforma web de acceso libre**, con perfiles en redes sociales. La plataforma cuenta con una base de datos y banco de recursos de participación, además se puede consultar el calendario del programa de formación y actividades y eventos y acceder a una sección de noticias relacionadas con la participación en nuestra ciudad.
- **Biblioteca de recursos**. Está compuesto por un amplio temario de cuestiones, relacionadas con la promoción de la participación ciudadana, estructurado en tres bloques: Relación con la Administración, gestión de asociaciones y habilidades para la participación.
- **Servicio de atención y asesoramiento a través del teléfono** 983 049 880, en funcionamiento de 11:00 a 14:00 horas y de 18:00 a 21:00 horas de lunes a viernes (excepto festivos y mes de agosto) para atender consultas de información y asesoría en materia de participación ciudadana. Este servicio gratuito está destinado a todas las organizaciones y personas interesadas. También se pueden formular consultas o solicitar asesoramiento a través de la página web **www.escueladeparticipacionciudadana.com** o del correo electrónico, **info@escueladeparticipacionciudadana.es**
- **Programa formativo trimestral** que incluye cursos, charlas y mesas de experiencias sobre temas relacionados con la participación y la formación para asociaciones en diferentes materias: relación con la Administración, aprendizaje del manejo de herramientas de gestión asociativa, (administración electrónica, presentación y justificación de subvenciones, promoción asociativa, etc.) habilidades y recursos para fomentar la participación, conocimiento de experiencias de participación interesantes en nuestra ciudad y en otros lugares de nuestro país, etc.
- El diseño y desarrollo de experiencias piloto de promoción de la participación.
- Organización de eventos participativos en los centros cívicos y centros de iniciativas ciudadanas.
- Realización, cada dos años, de un estudio relacionado con la participación ciudadana.

ACTUVA nace con la vocación de ser algo más que una buena oferta de acciones formativas y recursos didácticos que se ofrecen gratuitamente a toda la ciudadanía. El gran objetivo de este proyecto es generar un espacio de encuentro y reflexión para facilitar relaciones y sinergias que permitan promover proyectos participativos en todos los barrios y zonas de Valladolid.

5.1. Planes de Formación

La formación es una de las principales aportaciones de ACTUVA. Se organizan tres planes formativos trimestrales al año (Septiembre-Diciembre, Enero-Abril, y Mayo-Julio). Se ofrecen en ellos tres modalidades formativas diferentes:

ACCIONES FORMATIVAS O CURSOS	CHARLAS	MESAS DE EXPERIENCIAS
Duración aproximada de 10 horas para el manejo de técnicas y herramientas en la gestión asociativa	Con una temática concreta, dirigidas a distintos grupos de interés y una duración aproximada de dos horas	Para dar a conocer y debatir sobre experiencias de participación en Valladolid y otras ciudades que puedan resultar interesantes o inspiradoras

Todas las convocatorias son gratuitas. Para cada una de ellas se ha confeccionado un cartel específico y se han promocionado mediante el envío de emails a todas las asociaciones registradas en el Ayuntamiento de Valladolid y a todas aquellas que lo han solicitado. Además, durante los tres últimos meses de 2022 se ha difundido la información también por los perfiles de redes sociales. La mayor parte de las formaciones fueron telemáticas. En estos casos, las sesiones se han grabado, editándose posteriormente los videos para subirlos al canal del YouTube de ACTUVA. Los vídeos han sido enviados a todas las personas que previamente solicitaron el enlace para poder enviarlos. De la misma forma que en 2021, las presentaciones de las sesiones formativas que se consideraron de gran interés, se han subido a la Biblioteca de recursos para que los usuarios puedan ver los documentos en cualquier momento.

Al finalizar cada mes se ha realizado un informe de evaluación de cada una de las acciones formativas correspondientes.

En cuanto a la gestión de los participantes, la empresa adjudicataria se ha encargado de la inscripción de los participantes en las actividades formativas. La mayoría de las inscripciones se ha realizado de forma automática a través de un formulario web. En otros casos, se ha realizado recogiendo los datos telefónicamente o a través de email e inscribiendo manualmente al participante. Posteriormente se ha enviado la confirmación de la inscripción con el link de acceso a la videoconferencia. En cada una de las formaciones, a pesar de que ha participado el número de personas que se indica en las tablas, se han recibido muchas más inscripciones de personas interesadas que se apuntan, pero prefiere ver los vídeos en diferido. Sin duda esto está bien, pero el reto está en que participen el día de la convocatoria para enriquecer en sí la formación.

5.1.1. ACCIONES FORMATIVAS O CURSOS

ACTUVA pone a disposición de asociaciones, colectivos y ciudadanos acciones de formación dirigidas a la cualificación práctica en materias relacionadas con el asociacionismo y la participación ciudadana. Estos cursos están pensados para los responsables de asociaciones, pero en ellos pueden participar todos los ciudadanos de Valladolid que quieran contribuir a mejorar el movimiento asociativo de nuestra ciudad.

En 2022, se han desarrollado 9 cursos de 10 horas de duración cada uno de ellos, dos horas y media en cada jornada (4), en modalidad de videoconferencia, a través de la plataforma Zoom. En total, han participado 163 personas. Estos son los detalles:

NOMBRE	DURACIÓN (HORAS)	PARTICIPANTES	FECHA
Gestión administrativa	10	35	Enero
Digitalización aplicada a las asociaciones	10	22	Febrero
Habilidades para la participación II	10	13	Marzo
Herramientas para gestiones digitales	10	16	Marzo
Redacción de documentos	10	29	Mayo
Gestión de redes sociales	10	18	Mayo
Creación y diseño de páginas web	10	7	Junio
Herramientas gratuitas Google	10	6	Octubre
Contabilidad aplicada a las asociaciones	10	17	Noviembre
TOTALES	90	163	

A los participantes en las acciones formativas se les ha entregado un diploma de participación de la actividad, utilizando el criterio definido al inicio de 2022, de forma que solo recibieron diploma de asistencia aquellos participantes que se conectaron, al menos, al 50% de las jornadas formativas.

5.1.2. CHARLAS

ACTUVA organiza charlas destinadas a dar respuesta a las necesidades que plantean las asociaciones, colectivos y personas interesadas en promover la participación ciudadana. En estas charlas se dan a conocer los recursos que ofrece la Escuela de Participación Ciudadana y se trata de implicar a los participantes en el desarrollo de la participación ciudadana de sus respectivos entornos y centros de interés.

En 2022 se han realizado 25 charlas formativas que han contado con la participación de 591 personas. Las charlas se han desarrollado fundamentalmente en formato, "online" (modalidad de videoconferencia).

Dos de las charlas han sido organizadas en colaboración con la Federación de Asociaciones Vecinales "Antonio Machado" y celebradas en las instalaciones que les sirven de sede, en la calle Vega 18, en modalidad mixta:

- Introducción y gestión de herramientas digitales.
- Uso de la aplicación Canva, gestión de Facebook.

Todas las charlas se han grabado, editándose los vídeos para su posterior utilización.

NOMBRE	DURACIÓN (HORAS)	PARTICIPANTES	FECHA
Introducción a las redes sociales	2	69	Enero
Introducción a las páginas web	2	44	Febrero
Agenda 2030	2	3	Febrero
Protección de datos	2	2	Febrero
Aplicaciones de diseño para presentaciones creativas	2	23	Febrero
Solicitud de subvenciones	2	56	Febrero
Nuevas herramientas de sensibilización	2	15	Febrero
Presentación de ACTUVA en el Centro Cívico Zona Este	2	6	Marzo
Ocupación de la vía pública	2	32	Marzo
Presentación de ACTUVA en el Centro Cívico Canal de Castilla	2	9	Marzo
ACCEM	2	22	Abril
Presentación de ACTUVA en el Centro Cívico José María Luelmo	2	11	Abril
Contabilidad aplicada a las asociaciones	2	39	Abril
Presentación de ACTUVA en el Centro Cívico Delicias	2	32	Mayo
Herramientas y métodos para trabajar en equipo en la red	2	18	Mayo
El impacto de la tecnología en la infancia y la adolescencia I	2	16	Mayo
Lucha contra la exclusión social en zonas vulnerables	2	12	Junio
Introducción y gestión de herramientas digitales	2	19	Junio
Presentación de la experiencia piloto "Creando Barrio comunitario"	2	5	Junio
Fomento de la participación a través de la educación de adultos	2	9	Junio
Uso de la aplicación de diseño gráfico: Canva	2	29	Octubre
La importancia de la seguridad ciudadana		11	Octubre
Experiencia participación Creando Barrio	2	8	Noviembre
Gestión de Facebook	2	9	Noviembre
Justificación de subvenciones	2	35	Diciembre
TOTAL	50	591	

5.1.3. MESAS DE EXPERIENCIAS

Conscientes de la importancia de compartir el conocimiento, ACTUVA propone y organiza mesas de trabajo para conocer y debatir sobre las experiencias que se están desarrollando en materia de participación ciudadana en nuestra ciudad y en toda España. Se trata de una propuesta innovadora que nos permite conocer mejor cómo se participa en otras ciudades, qué proyectos de éxito se han celebrado, o cómo gestionar determinadas actividades.

En 2022 se han realizado 10 mesas de experiencias en las que han participado 177 personas. Esta es la relación de temas, participantes y ponentes que participaron en estas mesas de experiencias:

NOMBRE	DURACIÓN (HORAS)	PARTICIPANTES	FECHA	PONENTES
Experiencias de las AMPAS	2	35	Marzo	AMPAS de los centros escolares de Valladolid: CEIP Antonio Machado, CEIP Pablo Picasso, IES Galileo; AMPAS de los colegios públicos de Madrid: Javier de Miguel, Núñez de arenas
Mujeres organizadas que transforman barrios	2	23	Marzo	Asociación de mujeres Rondilla (Valladolid), Asociación Vecinal La Arena - Colectivo Mujeres (Gijón), Red Estatal de Mujeres Vecinales (Madrid)
Huertos urbanos	2	18	Marzo	Asociación Por ti mujer 'Huertas urbanas en clave de género' (Valencia), Asociación Vecinal Los Comuneros 'La huerta sin puerta' (Valladolid), 'Esta es una plaza' (Madrid), 'Huerto urbano comunitario de Adelfas' (Madrid)
Asociaciones que trabajan con niños/as y jóvenes	2	16	Abril	Asociación Vecinal 24 de diciembre, proyecto 'Belén joven' (Valladolid); Asociación educativa, cultural y diversófica Allende Mundi (Valladolid); Plataforma de Organizaciones de Infancia en Castilla y León (POICyL)
Movimiento vecinal II	2	16	Mayo	Asociación Vecinal Valle de Olid (Valladolid); Federación Provincial de Asociaciones Vecinales Antonio Machado (Valladolid); Confederación de Asociaciones de Vecinos, Consumidores y Usuarios de Castilla y León (CAVECAL)
La promoción de la participación a través de la salud	2	20	Mayo	Grupo de Afrontamiento Activo del Dolor Crónico; Grupo Salud Belén; Asociación Española Contra el Cáncer (programa rutas saludables); ASPRONA – Fundación personas (programa de participación familiar mejorando juntos); El puente salud mental
Asociaciones que trabajan con inmigrantes	2	15	Junio	Asociación de Mexicanos en Castilla y León; ACCEM; ASAI Stara Planina
Asociaciones que trabajan con niños/as en riesgo de exclusión	2	7	Octubre	Fundación ANAR, (Castilla y León); Fundación Juan Soñador (Valladolid)
Asociaciones deportivas	2	13	Noviembre	Club Deportivo Balonmano Aula Cultural; Club Deportivo Don Bosco; Club Deportivo Unión Delicias; Club Deportivo Unión Deportiva Sur
Muestras de teatro vecinal y cultura tradicional	2	14	Diciembre	Grupo de Coros y Danzas BESANA; Agrupación Musical Tierras Llanas; Punto Flamenco; Bambalinas Teatro; Mutis Valladolid; Asociación Musical ICE SINGERS; Teatro Lorca; Teatro Arcón de Olid
TOTAL	20	177		

5.2. Experiencias piloto de participación

Como decíamos, ACTUVA nace con vocación de ser algo más que una plataforma de formación. En el convencimiento de que una ciudad como Valladolid es propicia para ensayar distintas experiencias de promoción de la participación ciudadana, desde ACTUVA queremos promover la puesta en marcha de cualquier iniciativa que beneficie al movimiento asociativo y la defensa de los valores vinculados a la participación. Por ello, trabajamos para fomentar varias experiencias participativas en los diferentes barrios de Valladolid.

En el año 2022 se han cerrado 4 experiencias piloto iniciadas en el año 2021:

- **Legalización de la Asociación de mujeres “Al Nour”.** Se ha prestado apoyo a este grupo de mujeres árabes que trabaja en el entorno de la Parroquia de santo Toribio, el CC Delicias y el CIC Segundo Montes para constituirse como asociación legalizada e inscrita en el registro municipal de asociaciones del Ayuntamiento de Valladolid.
- **Promoción de actividades del IES “Antonio Tovar”** en coordinación con le CC Casa Cuna. Se ha colaborado con este Instituto para la realización de diversas actividades que se proyecten sobre el barrio de Arturo Eyries en el que está ubicado y se establezcan líneas de colaboración con el movimiento vecinal del entorno.
- **Proyecto “Girón Torbellino cultural”.** El objetivo de esta actividad realizada a propuesta de la AV “Valle de Olid” era diseñar un amplio programa de actividades culturales de muy diversa índole, aprovechando la capacidad y recursos de las asociaciones del barrio y del CIC “El Empecinado” así como de vecinos particulares del barrio. Este programa se ha intentado proyectar sobre toda la ciudad para intentar que la ciudadana vallisoletana se acercara a conocer el barrio Girón y su interesante propuesta cultural.
-

En 2021 se cerró la experiencia “Las delicias del verano” en el CC Delicias. Se ha desarrollado esta experiencia de participación en el CC Delicias con la asociación Familiar Delicias y el movimiento vecinal del entorno para realizar actividades de participación abiertas a las personas y entidades interesadas, durante los meses de verano en una sala del centro cívico especialmente acondicionada para este objetivo.

Durante el año 2022 se ha seguido trabajando, en colaboración con la AV “Los Comuneros” del barrio de la Victoria, en la experiencia de urbanismo participativo para remodelar la plaza de la Armonía de dicho barrio. Se prevé que esta experiencia finalice en el año 2023.

La experiencia de participación sobre la promoción del futuro CIC “Las Flores” no se ha podido desarrollar por los problemas relacionados con la obra de la reforma del edificio.

Las cinco experiencias piloto de participación diseñadas para el año 2022, han sido la siguientes:

- **Promoción de la AV San Nicolás,** con el objetivo de dinamizar esta asociación del centro de la ciudad que cuenta con una sede ubicada en el histórico entorno de la Pza del Viejo Coso. Se prevé su finalización en el tercer trimestre de 2023.
- **Promoción de la AV Caño Argales de San Andrés,** otra asociación del centro de la ciudad que comparte una amplia y atractiva sede con la Federación “Antonio Machado” en una dinámica zona céntrica de la ciudad. Se prevé su finalización en el tercer trimestre de 2023.
- **Proceso participativo a partir de la recuperación del Quiosco de la Pza. de Caño Argales,** aprobada en la edición de presupuestos participativos de 2021. Se trata de estudiar a través de esta experiencia participativa qué posibilidades de uso se le pueden dar a este simbólico quiosco. La experiencia se ha desarrollado en estrecha colaboración con la asociación Caño Argales de San Andrés y prácticamente en paralelo con la experiencia anterior. Se prevé su finalización en el tercer trimestre de 2023.
- **Proceso participativo para la construcción de un bioparque multisensorial en el barrio de COVARESA**, aprobada en la edición de presupuestos participativos de 2021. Se trata, igualmente, de estudiar a través de esta experiencia participativa qué posibilidades de uso se le pueden dar a este nuevo recurso del barrio de COVARESA, en estrecha colaboración con su asociación vecinal y otras entidades como el Centro de Autismo de Valladolid. No se ha podido culminar por problemas relacionados con la ejecución del parque.

- **Promoción de la participación de las Asociaciones de madres y padres de alumnos en el entorno de los barrios.** El objetivo era apoyar a FAPAVA, la Federación de AMPAs de centros públicos de Valladolid, propiciando, entre otras propuestas la coordinación con las asociaciones vecinales del entorno de los centros educativos. Se prevé su finalización en el tercer trimestre de 2023.

Para el buen funcionamiento del proceso de estas experiencias piloto, ACTUVA ha trabajado con cada una de las asociaciones y colectivos interesados en los proyectos asesorándoles y prestando el apoyo técnico para llevarlos a cabo. Se han ofrecido servicios de elaboración de carteles, diseño, maquetación y análisis de encuestas; asesoramiento a los dirigentes; asistencia y acompañamiento en organización de reuniones y realización de diversas gestiones; redacción de documentos; intermediación ante organismos públicos, etc. Además, para su correcto funcionamiento, se han celebrado reuniones periódicas con todas las personas que forman parte del proceso. Para cada una de las experiencias se ha elaborado un informe de evaluación.

5.3. Los eventos participativos

Adaptando la propuesta inicial, incluida en el contrato, de organizar una única Semana de Participación Ciudadana para toda la red de centros, se consideró más oportuno y enriquecedor diseñar, en 16 “espacios amigos de la participación” (13 centros cívicos y 3 centros de iniciativas ciudadanas) lo que hemos dado en llamar “eventos participativos” que persiguen los siguientes objetivos:

- Promover la relación, el conocimiento mutuo y la colaboración entre las asociaciones, colectivos y entidades que habitualmente utilizan los centros.
- Propiciar un análisis compartido de las necesidades y oportunidades del entorno territorial y el impacto que sobre el mismo puede tener la dinámica comunitaria de las distintas asociaciones y entidades.
- Organizar de forma conjunta para las personas del entorno, un evento o proyecto participativo con los contenidos y el procedimiento organizativo que se estimen más adecuados por parte de los/as participantes.

En el año 2022 se han materializado estos eventos a través de la organización y desarrollo de actividades conjuntas por parte de las asociaciones vinculadas a cada uno de los 16 centros. En dos casos la ejecución del proyecto diseñado en 2022 se tendrá que ejecutar en 2023.

Tanto la organización, como el desarrollo de las diferentes actividades han contado con la implicación directa de los responsables de los centros cívicos, que han ayudado a vencer algunas reticencias que se presentaban.

Los formatos de las actividades han sido diversos:

- Ferias de asociacionismo.
- Festivales de actividades culturales.
- Espectáculos diversos.
- Exposiciones.
- Jornadas de puertas abiertas, etc.

En total han sido más de 40 actividades muy diversas las que se han desarrollado en los 14 centros de la red con una asistencia aproximada que supera las 4.500 personas.

Más allá de los datos, hay que resaltar que la experiencia ha resultado muy enriquecedora para los participantes, no exenta de un importante esfuerzo de coordinación y superación de individualidades para poner en valor el trabajo conjunto.

5.4. El estudio sobre la realidad de la Participación Ciudadana en la ciudad

Este es un compromiso bianual recogido en el contrato de gestión de ACTUVA con la empresa adjudicataria. Se ha elaborado un documento en el que se pretende fundamentalmente:

- Recoger todos los medios y recursos disponibles en nuestra ciudad para fomentar la participación ciudadana, especialmente la vecinal.
- Detectar experiencias o iniciativas de participación espontánea e informal en los distintos ámbitos de nuestra ciudad.

El citado estudio comenzó a prepararse en septiembre de 2021 cuyo guion definitivo se aprobó en diciembre 2021. Durante el año 2022 se ha desarrollado el proceso de recogida de datos que ha sido complejo, sobre todo en lo referente a las estructuras participativas informales y esporádicas.

- Se ha contactado con todos los grupos y/o colectivos que aparecen en el estudio solicitando su consentimiento.
- Se han recabado datos sobre la participación en otros ayuntamientos de España, utilizando el criterio de "ciudades" y "diputaciones provinciales". Se ha hablado con los responsables de las unidades de otras ciudades cuya competencia estaba relacionada con la participación ciudadana.
- Se ha contactado con responsables de la Junta de Castilla y León y de otras instituciones para recabar información sobre la participación ciudadana en el ámbito comunitario y se ha analizado el Registro de Asociaciones de Castilla y León.
- Se ha contactado con los técnicos de los servicios municipales del Ayuntamiento de Valladolid incluidos en el guion aprobado por el Servicio de Participación Ciudadana, si bien, en la mayoría de los casos, los datos facilitados han sido los que ya se tenían disponibles en el Servicio de Participación Ciudadana en sus respectivas memorias anuales.
- Se ha contactado también con representantes de movimientos ciudadanos no formales de Valladolid. Algunos de los cuales, han desaparecido a lo largo de estos dos años o se encuentran en una situación de alegalidad que les impide continuar con las actividades que han realizado.
- Se ha contactado también con representantes de las asociaciones de estudiantes de la Universidad de Valladolid.

El estudio fue entregado al Servicio de Participación Ciudadana en noviembre de 2022.

5.5. Sección de noticias, asesoramiento, Newsletter y redes sociales. Difusión de ACTUVA en la Universidad de Valladolid

ACTUVA, a través de su portal, es una fuente de información en constante actualización en su sección de noticias.

Funciona como un "blog" donde se publica información relevante generada por la propia escuela, por el Servicio de Participación Ciudadana o por otros servicios municipales. El contenido cuenta con autorización municipal para su publicación.

ACTUVA también cuenta con una sección de asesoramiento que incluye: FAQs (preguntas frecuentes) con respuesta, un teléfono y mail de asesoramiento y una sección de resolución de dudas a través de formulario.

AÑADIR DATOS

Se ha añadido un apartado denominado Newsletter creado para que toda persona que esté interesada en estar informada de las actividades e iniciativas promovidas por ACTUVA facilite su email para recibir toda la información relacionada.

En septiembre de 2022 el Servicio de Participación Ciudadana autorizó la creación de perfiles en redes sociales de ACTUVA, concretamente, en las plataformas de Facebook e Instagram. El 5 de octubre de 2022, se publicó el primer post en dichos perfiles. Como primera publicación se subió un vídeo sobre el primer año de trayectoria de la Escuela de Participación Ciudadana.

Desde ese momento, se han publicado distintas entradas, las mismas en las dos redes sociales. La información compartida está relacionada con las actividades formativas que organiza ACTUVA, los eventos participativos y fechas importantes.

El perfil de Instagram contaba en diciembre con 158 cuentas alcanzadas (seguidores 67 y no seguidores 91). El 52,4% de Valladolid y el 7,8% de Madrid. Por edades, predomina el rango 35-44 años (27,1%) y el rango 25-34 años (21%). Por sexo, predominan las mujeres (61,2%) frente a los hombres (38,7%).

La página de Facebook contaba con 373 cuentas alcanzadas (20 interactúan, 15 son seguidores); todas de Valladolid.

El canal de YouTube se abrió en 2021 como repositorio para alojamiento de los vídeos de las diferentes acciones formativas. Los videos han permanecido ocultos hasta diciembre de 2022. En 2022 se generó un formulario en la web para restringir el envío de los enlaces de los videos a quienes lo solicitaran previamente, de forma que se ha generado una base de datos con dichas solicitudes. Si bien una de las novedades previstas para 2023 es su apertura a todo el público.

Desde su creación, el canal de YouTube ha alojado 108 videos públicos (formaciones y vídeo de presentación de ACTUVA) y 7 vídeos ocultos (eventos participativos y reuniones). Se ha gestionado el envío de enlaces de videos a 175 participantes e inscritos en actividades de ACTUVA. Desde la puesta en funcionamiento del cuestionario de solicitud, se han tramitado 126 solicitudes, con sus correspondientes envíos.

Los vídeos más solicitados han sido el de la charla de Justificación de subvenciones y los de la acción formativa de Gestión Administrativa de Asociaciones.

En relación con la visualización de videos, se han registrado un total de 2.519 visualizaciones totales. El video más visualizado ha sido el de la charla de justificación de subvenciones, con 181 visualizaciones.

En mayo de 2022 desde el Servicio de Participación Ciudadana se encargó a Strategia Infinita la elaboración de un vídeo resumen del primer año de ACTUVA. El video se utilizó como lanzamiento de los perfiles de redes sociales. Para elaborar este video se hizo un trabajo de recopilación, selección y montaje audiovisual de distintas formaciones, experiencias piloto y eventos participativos; contando con la autorización de los usuarios.

La presentación de ACTUVA en la facultad de Educación y Trabajo Social de la Universidad de Valladolid también tuvo su importancia para que los jóvenes conozcan esta iniciativa. La sesión se realizó en octubre de 2022.

Plena Inclusión Castilla y León ha sido la organización que trabaja en el ámbito de las personas con discapacidad que invitó a ACTUVA a su jornada de experiencias participativas.

2022 ha sido el año de desarrollo de ACTUVA. Han sido muchas las iniciativas y experiencias formativas desarrolladas. De la misma manera hemos podido detectar aspectos en los que debemos seguir mejorando, fundamentalmente en incrementar el grado de la participación efectiva de personas y asociaciones en las distintas acciones que se promueven. En este proceso de evaluación el Servicio de Participación Ciudadana decidió realizar una encuesta para conocer la opinión de los usuarios antes de elaborar un nuevo plan formativo. La encuesta fue enviada por mail a toda la base de datos de ACTUVA el 29 de noviembre de 2022; recogándose 47 respuestas durante 10 días.



6.

Otros servicios municipales

LOS CENTROS CÍVICOS Y MUNICIPALES COMO SOPORTE DE SERVICIOS PÚBLICOS: PROGRAMAS DE ACTIVIDADES PRESTADOS POR OTROS SERVICIOS MUNICIPALES, COLABORACIÓN EN LOS PLANES MUNICIPALES SECTORIALES

La red de centros cívicos y municipales es el principal soporte para impulsar y desarrollar políticas públicas descentralizadas y para hacerlas más accesibles a los/as ciudadanos/as. Así, la red de centros acoge algunos de los servicios de proximidad más representativos desplegados desde otros servicios municipales: Educación, Servicios Sociales y Fundación Municipal de Deportes.

En este apartado mostramos los contenidos más significativos de estos otros servicios municipales en la programación semanal de carácter estable de la red de centros de Participación Ciudadana.¹

6.1. CEAS Y PROGRAMAS ORGANIZADOS POR LA CONCEJALÍA DE SERVICIOS SOCIALES Y MEDIACIÓN COMUNITARIA

Los Centros de Acción Social (CEAS) son el primer eslabón en la prestación de servicios sociales comunitarios que están desplegados en todos los barrios y uno de los elementos fundamentales para el desarrollo de políticas sociales. Todos los centros cívicos acogen una o varias unidades CEAS.

Los Centros de Acción Social atienden demandas y problemáticas presentadas por personas, familias, grupos u organizaciones, a partir de un catálogo de servicios sociales que contempla las distintas prestaciones económicas y materiales que el sistema público articula para atender a las necesidades de la población de la ciudad. Desde los CEAS se facilita información sobre derechos y recursos sociales y se hacen las derivaciones oportunas hacia otros servicios y programas complementarios prestados por el Ayuntamiento, como son el de Apoyo a Familia y el Servicio de Orientación y Apoyo Laboral.

Los CEAS tienen encomendadas las siguientes funciones:

- Prestar información, orientación o asesoramiento, a todos/as los/as ciudadanos/as y grupos sin distinción, sobre los derechos y recursos sociales a los que pueden acceder.
- Procurar a las personas y familias que lo precisen atenciones de ayuda a domicilio u otros servicios de apoyo para mejorar sus condiciones de convivencia a integración familiar o social.
- Realizar acciones para prevenir los problemas sociales de marginación y para favorecer la inserción social.
- Gestionar prestaciones y ayudas económicas en situaciones de precariedad o falta de recursos de subsistencia.

¹ Los datos más precisos sobre contenidos, organización y participantes se incluyen en las respectivas memorias de los distintos departamentos. Aquí incluimos los aspectos que mayor implicación tienen con los centros de Participación Ciudadana.

El acceso se realiza mediante **cita previa** en el teléfono de información municipal **010**.

Además, en los CEAS, se desarrollan **programas de Animación y Desarrollo Comunitario**, con propuestas destinadas a personas de distintas edades y colectivos sociales. La mayoría de estos proyectos se realizan en las distintas aulas de los centros cívicos coordinándose y complementándose con otras programaciones. Estas programaciones destinadas, en muchas ocasiones, a la prevención de exclusión social para sectores poblacionales de mujer, hombres o infancia, tienen gran presencia en todos los centros cívicos.

Por lo que respecta a la implicación de uso de salas en los centros cívicos contemplamos también dos periodos identificados con los cursos lectivos:

- **En el periodo enero-junio** la programación del Servicio de Animación Comunitaria ocupó 245,25 horas semanales en programación estable, con 50 talleres y 568 participantes (media de 11,36 participantes por grupo), representando el 11,41 % de ocupación sobre la ocupación total en la red de centros. (Datos similares al periodo octubre-diciembre de 2021).
- **En el periodo octubre-diciembre 2022**, curso 2022-2023, hay un aumento de grupos, de horarios y de participantes: 58 grupos, 774 participantes, con implicación de 274,17 horas semanales y un impacto en la programación del 10,21% respecto a la ocupación total en la red de centros.

En cuanto al tipo de actividad programada, habitualmente son talleres formativos de tiempo libre y refuerzo escolar.

Por su parte también los Consejos Sociales de La Victoria-Overuela (enero-junio) y Belén-Pilarica (octubre-diciembre) también programaron con carácter estable 2 talleres, con participación de 26 personas, 4 horas semanales y 12 participantes, 2 horas semanales respectivamente.

Con el nuevo curso lectivo (periodo octubre-junio) se plantean 2 nuevos proyectos:

- El proyecto de Intervención en Zonas Vulnerables, de aplicación a la Zona Este de CEAS y con implantación directa en el CC Delicias y el Centro de Iniciativas Ciudadanas Santiago López. Este proyecto ha tenido una implicación de 30 horas semanales, con participación de 95 personas.
- El proyecto desarrollado en el CC José Luis Mosquera que desarrolló 5 talleres de actividades promovidas por el Centro de Personas Mayores (talleres de cocina y bailes) con implicación de 9,5 horas semanales y 74 participantes.

Como vemos, la red de equipamientos de Participación Ciudadana es un soporte fundamental para que se puedan desarrollar muchos de los proyectos del área de Servicios Sociales y Mediación Comunitaria.

6.2. BIBLIOTECAS Y PROGRAMAS ORGANIZADOS POR LA CONCEJALÍA DE EDUCACIÓN, INFANCIA, JUVENTUD E IGUALDAD.

6.2.1. LA RED DE BIBLIOTECAS MUNICIPALES

Las bibliotecas son otro de los servicios de proximidad con mayor proyección ciudadana que se presta en los centros cívicos. Constituyen un servicio público cuyo objetivo es facilitar el acceso a la lectura, a la información y a la cultura a todos/as los/as ciudadanos/as. Los servicios que se prestan en ellas son gratuitos.

La Red de Bibliotecas del Ayuntamiento de Valladolid está compuesta por 10 bibliotecas, 8 puntos de lectura y una biblioteca de verano. Tienen por misión dotar de servicios bibliotecarios de proximidad a los diferentes puntos de la ciudad. Todas (excepto una biblioteca, dos puntos de lectura y la biblioteca de verano) están instaladas en la red de centros gestionados por el Servicio de Participación Ciudadana.

El uso de material bibliográfico, audiovisual e informático es gratuito para los/as ciudadanos/as con acceso mediante una tarjeta de servicios compartida con la red de bibliotecas de la Junta de Castilla y León. Durante este año se han ido recuperando las actividades habituales, adaptándose a la normativa vigente y las medidas adoptadas en cada momento. Las actividades de animación y dinamización de la lectura que con frecuencia utilizan los espacios de los centros son los cuentacuentos (La hora del cuento), las tertulias literarias, los clubes de lectura, la lectura en voz alta con adultos, etc.

- En el periodo enero-junio se organizaron 46 talleres estables, con participación de 589 personas e implicación de 65,50 horas semanales. El impacto de programación sobre la ocupación total fue del 3,05%.
- En el nuevo curso lectivo (octubre-diciembre 2022) fueron 44 talleres, 582 participantes, 65 horas semanales y 2,42% de ocupación sobre la ocupación total en la red de centros. Los datos no muestran diferencias significativas respecto al año anterior

6.2.2. EL PROGRAMA DE APRENDIZAJE A LO LARGO DE LA VIDA (FORMACIÓN DE ADULTOS).

El programa municipal de Aprendizaje a lo Largo de la Vida está implantado en 8 centros cívicos y 3 centros municipales impartido por la entidad FECEAV a través de un contrato de prestación de servicios. Por su parte, en el CC Rondilla, es la Fundación Rondilla la que tiene una programación parecida, aunque no forma parte del mismo programa municipal y por eso no lo incluimos aquí. Esta programación en Rondilla está incorporada a las actividades formativas promovidas por asociaciones.

La oferta educativa de este programa se ofrece en tres ámbitos o niveles:

AMBITO FORMATIVO	CENTROS CÍVICOS
1. APRENDIZAJE PARA LA AUTONOMÍA Y LA INCLUSIÓN: comprensión lecto-escritora y matemáticas. Cultura básica.	Pilarica, Zona Este, Zona Sur, Delicias, José Luis Mosquera, Parquesol, José María Luelmo y Esgueva.
2. DESARROLLO PERSONAL HACIA LA FORMACIÓN PERMANENTE: Preparación para las pruebas libres de Graduado en ESO. Preparación para las pruebas libres de acceso a la universidad mayores de 25 años (PAU + 25).	Delicias, Bailarín Vicente Escudero (pruebas de ESO). Delicias (pruebas PAU+25).
3. DESARROLLO SOCIOCULTURAL Y ENVEJECIMIENTO ACTIVO Talleres TIC (informática). Talleres socio-educativos: tertulia literaria, arte, historia, biología, memoria-ágil, mente, salud, gestión de las emociones, sentirse bien, teatro, etc. Talleres de inglés con varios niveles.	Los talleres de informática se imparten en la sede de FECEAV (C/ Pelicano, barrio Pajarillos). Los talleres socio-educativos se imparten ajustados a la demanda en la mayoría de los centros con presencia del programa formativo.

Dentro de las programaciones estables de los servicios municipales, la de *Aprendizaje a lo Largo de la Vida* es una de las más representativas y las que más impacto tienen en la programación total de los centros.

- En el periodo enero-junio se desarrollaron 138 talleres semanales, con asistencia de 2.044 personas y una implicación horaria de 345,50 horas semanales.
- En el nuevo curso, periodo octubre-diciembre 2022, se amplían los grupos y la presencia de programación: 151 talleres, 2.427 participantes y 399,75 horas semanales ².

Respecto a la representatividad de programación (impacto de programación) sobre el total, fue del 16,08% en el periodo enero-junio y del 14,88% en el periodo octubre-diciembre³.

6.2.3. PROGRAMACIÓN ESTACIONAL PARA NIÑOS Y NIÑAS

Complementariamente, desde el año 2020, las actividades destinadas a la infancia en periodos vacacionales han pasado a ser programadas por la Concejalía de Educación, Infancia, Juventud e Igualdad; aunque se siguen desarrollando en los centros cívicos.

En 2022 se han desarrollado todas las programaciones estacionales (Carnaval, Semana Santa, Verano y Navidad) ya sin restricciones de aforos. Los datos contables son procesados por Servicio Municipal correspondiente.

6.3. ACTIVIDADES ESTABLES DE LA FUNDACIÓN MUNICIPAL DE DEPORTES EN LOS CENTROS CÍVICOS Y MUNICIPALES

La Fundación Municipal de Deportes, en el periodo enero-junio, ha organizado un total de 18 talleres, con 185 participantes y 31 horas semanales. Supone una ocupación del 1,44% sobre la ocupación total en la red de centros.

En el periodo octubre-diciembre 2022 los datos son los siguientes: 19 talleres, 190 participantes, 33,83 horas semanales y una ocupación del 1,26% sobre la ocupación total.

La programación se desarrolla en los centros cívicos José Luis Mosquera, José María Luelmo y en el centro municipal de Puente Duero. En el comienzo del nuevo curso se incorpora el CC Canal de Castilla. Las actividades son similares al año pasado yoga, pilates, escuela de espalda etc.

Se da la circunstancia de que en el centro cívico José Luis Mosquera es la Fundación Municipal de Deportes la encargada de gestionar la actividad de yoga en el espacio de la FM de Deportes anexo al propio centro cívico. En el resto de centros, la actividad es promovida por Participación Ciudadana. Las cifras son similares al periodo octubre-diciembre de 2021.

² Los datos del año 2021 fueron: enero-junio: 132 talleres, 1.328 participantes y 313,17 h. semanales. En el periodo octubre-diciembre fueron 136 talleres, con un significativo incremento de participantes y un volumen de horas de 330,5 a la semana.

³ El menor impacto en la programación, a pesar de aumentar la ocupación horaria, se explica porque también se incrementó considerablemente la programación de las asociaciones. Recordemos que en periodos de pandemia las asociaciones redujeron significativamente su programación; que volvió a incrementarse en el nuevo curso lectivo 2022-23 (periodo octubre-diciembre de nuestro análisis).

6.4. PROGRAMAS APOYADOS DESDE LA FUNDACIÓN MUNICIPAL DE CULTURA

También la Fundación Municipal de Cultura desarrolla parte de su programación en ellos centros cívicos de nuestra concejalía. Especialmente significativa es la programación de cine de “Distrito Seminci” que permite desplegar por los barrios de la ciudad películas de nuestro afamado festival de cine. Esta programación ya se ha mencionado anteriormente en el apartado de “Programación puntual de carácter abierto (Eventos de interés municipal)”.

En el “Distrito Seminci” se programaron 10 películas, en otros tantos centros cívicos, en los meses de noviembre y diciembre. Fueron películas premiadas en distintas ediciones de la SEMINCI en idioma español. La asistencia fue de 726 personas, lo cual demuestra la buena aceptación de esta programación.

El siguiente cuadro muestra un resumen global de los servicios municipales implantados en los centros cívicos y municipales con programación estable.

CENTROS CÍVICOS/ CENTROS MUNICIPALES	CC ZONA SUR	CC PARQUESOL	CC JOSÉ LUIS MOSQUERA	CC CANAL DE CASTILLA	CC RONDILLA	CC ESGUEVA	CC PILARICA	CC CAMPILLO	CC DELICIAS	CC ZONA ESTE	CC BAILARÍN V. ESCUDERO	CC JOSÉ M ^o LUELMO	CC CASA CUINA	CM LAS FLORES	CM LA OVERUELA	CM PUENTE DUERO	CM PINAR DE ANTEQUERA
1 Servicio Municipal de Acción Social																	
CEAS	X	X	X	X	X	X	X	X	X	X	X	X	X	x			
Consejo Social			X	X			X								X		
Animación Comunitaria. Programas	X	X	X	X	X		X	X	X	X			X				
Servicio de Orientación Laboral			X			X											
2 Servicio Municipal de Educación (el programa está también en CM Pinar de Antequera y CM La Overuela)																	
Aprendizaje a lo Largo de la Vida	X	X	X			X	X		X	X	X	X			x	X	X
Convenio F. Rondilla / Otros					X												
Biblioteca Municipal o Punto de Lectura y préstamo	X	X	X	X	X	X	X		X	X	X	X	X	X	X	X	
3 Soporte de Otros Servicios Municipales																	
Fundación Mpal. Deportes			X	X								X				X	

Las tablas que incorporamos a continuación recogen datos de las distintas programaciones municipales de carácter estable en el periodo enero-junio (curso 2021-2022) y en el periodo octubre-diciembre (curso 2022-2023). Anotamos el nº de talleres, participantes, las horas semanales ocupadas y el porcentaje de ocupación sobre la ocupación total. Hemos incluido también las de Participación Ciudadana (yoga) para tener una visión global de la programación municipal estable en los centros cívicos.

ENERO - JUNIO 2022				
SERVICIOS MUNICIPALES/ CENTROS	Nº TALLERES	SUMA PARTICIP.	HORAS SEMANA	% OCUPA. SOBRE OCUPA. TOTAL
APRENDIZAJE LARGO DE LA VIDA	138	2.044	345,50	16,08%
CC BAILARÍN VICENTE ESCUDERO	12	224	34,00	1,58%
CC DELICIAS	31	168	65,75	3,06%
CC ESGUEVA	9	59	35,50	1,65%
CC JOSÉ LUIS MOSQUERA	36	1.036	74,00	3,44%
CC JOSÉ MARÍA LUELMO	14	148	27,25	1,27%
CC PARQUESOL	13	257	34,00	1,58%
CC PILARICA	3	29	15,00	0,70%
CC ZONA ESTE	16	90	50,00	2,33%
CM LA OVERUELA	1	7	2,00	0,09%
CM PINAR DE ANTEQUERA	1	12	2,00	0,09%
CM PUENTE DUERO	2	14	6,00	0,28%
CEAS ANIMACIÓN (Servicios Sociales)	50	568	245,25	11,41%
CC CANAL DE CASTILLA	5	80	32,00	1,49%
CC CASA CUNA	5	42	42,00	1,95%
CC DELICIAS	2	48	30,00	1,40%
CC EL CAMPILLO	2	40	13,00	0,60%
CC JOSÉ LUIS MOSQUERA	1	12	4,00	0,19%
CC PARQUESOL	2	20	12,00	0,56%
CC PILARICA	4	22	13,25	0,62%
CC ZONA ESTE	11	94	32,00	1,49%
CC ZONA SUR	13	158	35,50	1,65%
CM LAS FLORES	5	52	31,50	1,47%
PARTICIPACIÓN CIUDADANA	29	560	90,00	4,19%
CC BAILARÍN VICENTE ESCUDERO	1	19	3,00	0,14%
CC CANAL DE CASTILLA	1	20	7,00	0,33%
CC CASA CUNA	1	15	3,00	0,14%
CC DELICIAS	4	102	11,00	0,51%
CC EL CAMPILLO	4	44	12,00	0,56%
CC ESGUEVA	1	8	3,00	0,14%
CC JOSÉ LUIS MOSQUERA	2	30	6,00	0,28%

OCTUBRE - DICIEMBRE 2022				
SERVICIOS MUNICIPALES/ CENTROS	Nº TALLERES	SUMA PARTICIP.	HORAS SEMANA	% OCUPA. SOBRE OCUPA. TOTAL
APRENDIZAJE LARGO DE LA VIDA	151	2.427	399,75	14,88%
CC BAILARÍN VICENTE ESCUDERO	12	264	34,00	1,27%
CC DELICIAS	32	447	105,00	3,91%
CC ESGUEVA	10	86	39,00	1,45%
CC JOSÉ LUIS MOSQUERA	39	912	76,00	2,83%
CC JOSÉ MARÍA LUELMO	15	225	29,25	1,09%
CC PARQUESOL	14	296	36,00	1,34%
CC PILARICA	4	36	17,50	0,65%
CC ZONA ESTE	19	85	48,50	1,81%
CC ZONA SUR	2	35	4,50	0,17%
CM LA OVERUELA	1	10	2,00	0,07%
CM PINAR DE ANTEQUERA	1	15	2,00	0,07%
CM PUENTE DUERO	2	16	6,00	0,22%
CEAS ANIMACIÓN (Servicios Sociales)	58	774	274,17	10,21%
CC CANAL DE CASTILLA	11	118	49,67	1,85%
CC CASA CUNA	5	42	42,00	1,56%
CC DELICIAS	5	85	39,00	1,45%
CC EL CAMPILLO	1	30	17,50	0,65%
CC JOSÉ LUIS MOSQUERA	5	190	9,00	0,33%
CC PARQUESOL	2	24	12,00	0,45%
CC PILARICA	3	28	10,00	0,37%
CC ZONA ESTE	12	100	32,00	1,19%
CC ZONA SUR	9	111	37,00	1,38%
CM LAS FLORES	5	46	26,00	0,97%
PARTICIPACIÓN CIUDADANA	64	1.246	188,00	7,00%
CC BAILARÍN VICENTE ESCUDERO	5	100	15,00	0,56%
CC CANAL DE CASTILLA	4	75	12,00	0,45%
CC CASA CUNA	2	30	6,00	0,22%
CC DELICIAS	7	155	20,50	0,76%
CC EL CAMPILLO	4	44	12,00	0,45%
CC ESGUEVA	4	80	12,00	0,45%
CC JOSÉ LUIS MOSQUERA	4	60	9,00	0,33%
CC JOSÉ MARÍA LUELMO	6	141	17,00	0,63%

ENERO - JUNIO 2022				
SERVICIOS MUNICIPALES / CENTROS	Nº TALLERES	SUMA PARTICIP.	HORAS SEMANA	% OCUPA. SOBRE OCUPA. TOTAL
CC JOSÉ MARÍA LUELMO	1	6	3,00	0,14%
CC PARQUESOL	4	90	12,00	0,56%
CC PILARICA	1	18	3,00	0,14%
CC RONDILLA	1	20	3,00	0,14%
CC ZONA ESTE	1	22	3,00	0,14%
CC ZONA SUR	6	144	18,00	0,84%
CM PUENTE DUERO	1	22	3,00	0,14%
BIBLIOTECA	46	589	65,50	3,05%
CC BAILARÍN VICENTE ESCUDERO	3	44	3,50	0,16%
CC CANAL DE CASTILLA	5	80	6,00	0,28%
CC CASA CUNA	2	18	2,50	0,12%
CC DELICIAS	4	50	4,50	0,21%
CC JOSÉ LUIS MOSQUERA	5	80	5,00	0,23%
CC JOSÉ MARÍA LUELMO	5	60	6,00	0,28%
CC PARQUESOL	7	88	14,00	0,65%
CC PILARICA	1	10	1,00	0,05%
CC RONDILLA	3	28	4,50	0,21%
CC ZONA ESTE	3	28	6,50	0,30%
CC ZONA SUR	8	103	12,00	0,56%
CONS. SOCIAL LA VICTORIA- OVERUELA (Servicios Sociales)	2	26	4,00	0,19%
CM LA OVERUELA	2	26	4,00	0,19%
F. M. DEPORTES	18	185	31,00	1,44%
CC JOSÉ LUIS MOSQUERA	14	140	24,50	1,14%
CC JOSÉ MARÍA LUELMO	1	13	1,50	0,07%
CM PUENTE DUERO	3	32	5,00	0,23%

OCTUBRE - DICIEMBRE 2022				
SERVICIOS MUNICIPALES / CENTROS	Nº TALLERES	SUMA PARTICIP.	HORAS SEMANA	% OCUPA. SOBRE OCUPA. TOTAL
CC PARQUESOL	4	119	12,00	0,45%
CC PILARICA	4	54	12,00	0,45%
CC RONDILLA	4	80	12,00	0,45%
CC ZONA ESTE	4	88	12,00	0,45%
CC ZONA SUR	8	172	24,00	0,89%
CM LA OVERUELA	1	15	3,00	0,11%
CM LAS FLORES	1	15	3,50	0,13%
CM PINAR DE ANTEQUERA	1	8	3,00	0,11%
CM PUENTE DUERO	1	10	3,00	0,11%
BIBLIOTECA	44	582	65,00	2,42%
CC BAILARÍN VICENTE ESCUDERO	3	38	4,50	0,17%
CC CANAL DE CASTILLA	6	71	8,00	0,30%
CC CASA CUNA	2	20	2,50	0,09%
CC DELICIAS	5	61	6,50	0,24%
CC EL CAMPILLO	1	8	1,50	0,06%
CC JOSÉ LUIS MOSQUERA	4	70	4,25	0,16%
CC JOSÉ MARÍA LUELMO	4	80	5,50	0,20%
CC PARQUESOL	7	83	14,00	0,52%
CC PILARICA	1	10	1,00	0,04%
CC RONDILLA	2	18	2,75	0,10%
CC ZONA ESTE	2	22	3,50	0,13%
CC ZONA SUR	6	86	10,00	0,37%
CM LA OVERUELA	1	15	1,00	0,04%
INTERVENCION FAMILIAR ZONAS VULNER. DELICIAS	6	95	30,00	1,12%
CC DELICIAS	6	95	30,00	1,12%
CONSEJO SOCIAL BELÉN PILARICA	1	12	2,00	0,07%
CC PILARICA	1	12	2,00	0,07%
F. M. DEPORTES	19	190	33,83	1,26%
CC CANAL DE CASTILLA	1	16	2,00	0,07%
CC JOSÉ LUIS MOSQUERA	14	140	24,50	0,91%
CC JOSÉ MARÍA LUELMO	1	12	1,50	0,06%
CM PUENTE DUERO	3	22	5,83	0,22%
CPM HUERTA EL REY	5	74	9,50	0,35%
CC JOSÉ LUIS MOSQUERA	5	74	9,50	0,35%

6.5. COLABORACIÓN EN LOS PLANES SECTORIALES MUNICIPALES

Los planes sectoriales, en palabras del Alcalde, están concebidos como herramientas de gestión y planeamiento municipal para que nuestra ciudad avance en su concepto de ciudad inclusiva, justa, solidaria y participativa, garantizando el ejercicio de los derechos de las personas y posibilitando ese cambio cultural hacia valores más democráticos.

Las líneas estratégicas comunes priorizan la garantía de los derechos de las personas, la ciudad como espacio plural de convivencia, la perspectiva de género, participación de la sociedad civil y, además, son transversales; es decir, todos los departamentos municipales se implicarán a la hora de armonizar las decisiones e implementar las medidas.

En la elaboración de los planes se ha tenido en cuenta el enfoque basado en Derechos Humanos y, en consecuencia, el Ayuntamiento se compromete a ser garante de los derechos de las personas.

Los planes son concebidos como herramientas al servicio de una ciudad plural y diversa; favoreciendo la participación de las personas de cualquier edad; creando entornos accesibles; promoviendo la solidaridad y respetando la interculturalidad. Todos los planes han contado con un informe de valoración del impacto de género.

El Servicio de Participación Ciudadana ha colaborado con actuaciones en los siguientes planes municipales:

Área de Servicios Sociales y Mediación Comunitaria	Área de Educación, Infancia, Juventud e Igualdad	Área de Medio Ambiente y Desarrollo Sostenible
1. P.M. sobre personas mayores. 2. P.M. sobre accesibilidad. 3. P.M. sobre drogas y otras adicciones. 4. P.M. de convivencia ciudadana intercultural. 5. P.M. de cooperación al desarrollo.	6. P.M. de infancia y adolescencia. 7. P.M. de juventud. 8. P.M. de igualdad. 9. P.M. de conciliación. 10. P.M. contra la violencia de género.	11. P.M. Agenda 2030.

1. PLAN MUNICIPAL SOBRE PERSONAS MAYORES

Las personas mayores son uno de los sectores poblacionales con mayor presencia en los centros cívicos. Los mayores son también promotores de muchas iniciativas socioculturales que tienen su acogida y apoyo en la red de equipamientos de participación ciudadana.

Con el objetivo de fomentar la participación social intergeneracional en los barrios se apoyaron 352 iniciativas, presentadas por 161 entidades, en las que participaron 5.325 personas. Lo cual supone un sensible incremento respecto a 2021.

La presencia de mayores como público en las actividades de los centros cívicos también es muy importante. Aproximadamente 70.000 personas mayores asistieron a los más de 700 actos culturales programados sin coste para los asistentes.

Las actividades formativas con el objetivo de paliar la brecha digital también tienen una importante presencia en los centros cívicos, donde se organizan numerosos cursos de manejo de teléfono smartphone o programas informáticos básicos durante prácticamente todo el curso, con 89 cursos y participación de 750 personas. Además, hay que mencionar que la red de bibliotecas municipales, instaladas en los centros cívicos y municipales, disponen de 129 ordenadores de uso público; ampliamente utilizado por personas mayores. Todas ellas tienen conexión wifi gratuita.

En el área de participación cívica, el Ayuntamiento tiene como objetivo implicar de manera activa a las personas mayores en la actividad municipal y de gobierno, facilitando órganos de participación que ayuden a definir proyectos de mejora de la vida en la ciudad. Han sido 68 los procesos participativos generados en Participación Ciudadana, habiendo participado 300 mayores, con implicación directa en las mesas de valoración o indirecta en las asambleas.



2. PLAN MUNICIPAL SOBRE ACCESIBILIDAD

Participación Ciudadana tiene un compromiso firme para facilitar la accesibilidad a sus instalaciones de modo que todas cuentan con accesos para personas con movilidad reducida y la gran mayoría con baños adaptados. En los teatros contamos con 156 plazas-espacios adaptados para personas en sillas de ruedas.

Además, a nivel de programación, colabora en los objetivos de este plan favoreciendo la participación de personas con discapacidad, bien de manera organizada o a título individual.

Durante el año 2022 se ha iniciado la revisión de los planes de emergencia de los centros cívicos que estaban en vigor desde 2018 y se han redactado los correspondientes a los Centros de Iniciativas Ciudadanas y Centros Municipales⁴ de participación ciudadana y su personal asistió a su segundo programa formativo en esta materia.

3. PLAN MUNICIPAL SOBRE DROGAS Y OTRAS ADICCIONES

Participación Ciudadana colabora en la prevención de adicciones promoviendo estilos de ocio saludable. Su principal instrumento es el programa "Vallanoche" para jóvenes y el "Vallatarde" en su versión para adolescentes. Como vimos en el capítulo correspondiente, se realizaron 482 actividades, con una participación total de 20.514 jóvenes y adolescentes. Sin duda una buena prueba para demostrar que existen formas de ocio alternativo alejadas del consumo de alcohol y otras toxicomanías.

4. PLAN MUNICIPAL DE CONVIVENCIA CIUDADANA INTERCULTURAL

En muchos de nuestros barrios la diversidad cultural es una evidencia y en Participación Ciudadana no podemos ser ajenos a ello. Nuestro interés está en mejorar el conocimiento mutuo y la convivencia y tenemos un compromiso de apoyo a las estructuras organizativas formales e informales.

En este sentido hemos apoyado y tutelado el desarrollo de dos asociaciones dirigidas por personas inmigrantes. La interculturalidad está muy presente en los centros cívicos con mayor presencia de ciudadanos de origen extranjero. Destaca el centro cívico Delicias con varias asociaciones con población de origen marroquí y búlgaro. También se han desarrollado actividades de apoyo a familias desplazadas por la guerra de Ucrania.

Sin duda la presencia de estas personas con culturas diferentes enriquece la vida de los centros y supone un aprendizaje continuo y recíproco tanto para extranjeros como para españoles. Podríamos concluir que la perspectiva intercultural, la igualdad de trato y el impulso de iniciativas interculturales que fomenten la convivencia son ejes transversales presentes en toda nuestra programación.

⁴ Excepto el de CM Las Flores por circunstancias especiales derivadas de la construcción de un nuevo equipamiento.

5. PLAN MUNICIPAL DE COOPERACIÓN AL DESARROLLO

Las actuaciones de Participación Ciudadana respecto a este Plan van encaminadas al apoyo de iniciativas de sensibilización promovidas por diferentes ONGs. En este sentido se han realizado 158 actividades puntuales. Algunas de ellas han sido exposiciones divulgativas y diversos actos culturales.

6. PLAN MUNICIPAL DE INFANCIA Y ADOLESCENCIA

Participación Ciudadana se suma al objetivo general de contribuir a que los niños, niñas y adolescentes se conviertan en agentes activos y contribuyan para convertir Valladolid en una "Ciudad Amiga de la Infancia" (CAI).

En este sentido la red de equipamientos de participación ciudadana acogió 108 actuaciones municipales en las que se hacía difusión del sello "CAI". Además, se realizaron 17 actividades en la celebración del Día Internacional de la Infancia, en las que intervinieron 17 entidades organizativas y a las que asistieron 652 niños y niñas.

También queremos avanzar en la participación de niños y adolescentes en los procesos de presupuestos participativos. Este proyecto se ha abordado en 8 centros escolares con niños/as de 10 y 11 años. En Participación Ciudadana seguimos avanzando en el diseño de una metodología especial de Presupuestos Participativos para la infancia y adolescencia.

La promoción de la infancia y la adolescencia está muy presente en los objetivos generales de Participación Ciudadana. El fomento de las actividades lúdicas con programación de fin de semana mediante el "Menudo Fin de Semana" y el "Vallatarde" es buena muestra de ello. Recordamos que Participación Ciudadana ha programado 33 espectáculos en "Menudo Fin de Semana", con asistencia de 2.775 personas, estimando que al menos la mitad son niños y niñas.

Por su parte en el "Vallatarde" se programaron un total de 134 actividades culturales y deportivas, con asistencia de 5.782 adolescentes. Además, los centros cívicos acogen la programación estacional para la infancia promovida desde el Servicio de Educación en vacaciones escolares.

Por último, hay que añadir que los teatros de los centros cívicos han vuelto a ser un soporte fundamental para que los centros educativos desarrollen sus actividades especiales en momentos puntuales como en las programaciones de Navidad y graduaciones de fin de curso.

7. PLAN MUNICIPAL DE JUVENTUD

El Plan Municipal de Juventud, dirigido a jóvenes entre 14 y 35 años, aborda varias áreas estratégicas en las cuales las programaciones y centros de Participación Ciudadana han estado implicados.

En el **área de calidad de vida** se contemplan actuaciones dirigidas al fomento de la responsabilidad, el respeto y los hábitos saludables. El programa "Vallanoche", que contempla actividades de ocio alternativo para jóvenes es un buen ejemplo. Como veíamos en el capítulo correspondiente, se han programado 268 actividades lúdicas y deportivas con una participación juvenil de 13.609 personas en las ediciones enero-abril, octubre-diciembre, verano y navidad alternativa.

En el **área de promoción juvenil**, uno de los objetivos importantes es el fomento de la participación de los jóvenes en la vida social de la ciudad porque entendemos que el compromiso ciudadano debe tener su germen en la infancia y sobre todo en la juventud. El fomento del asociacionismo juvenil es un reto para Participación Ciudadana y ponemos especial interés en apoyar las propuestas juveniles y promover el uso habitual de nuestros centros por parte de los jóvenes. En 2022 se han contabilizado 129 actividades organizadas por jóvenes. Algunas de las asociaciones más representativas son los diversos grupos de scout, asociaciones de juegos de rol y manga, grupos que ensayan danza urbana, etc.

Complementariamente hemos apoyado al Consejo Local de la Juventud en la organización de diversas actividades programadas. El área de formación para la promoción juvenil tiene también su encaje en la Escuela de Participación. Han sido 13 las acciones formativas de especial interés juvenil, con participación de 256 jóvenes.

8. PLAN MUNICIPAL DE IGUALDAD

Desde Participación Ciudadana se realizan aportaciones en tres áreas estratégicas de este Plan:

- Cooperación administrativa y comunicación.
- Conciliación de la vida laboral, familiar y personal.
- Asociacionismo y participación ciudadana.

En el ámbito de la **cooperación y comunicación administrativa** la perspectiva de género y la igualdad está presente en todas nuestras actuaciones.

Del mismo modo los temas de igualdad y lucha contra la violencia de género están presentes en las líneas programáticas de Participación Ciudadana.

En este año 2022 retomamos la programación con motivo del “8 de marzo”, día Internacional de la Mujer” y del “25 de noviembre, día internacional contra la violencia de género” y se apoyaron cuantas iniciativas se plantearon desde las distintas asociaciones.

En el **área de conciliación de vida laboral, familiar y personal** colaboramos facilitando la infraestructura y equipamiento al Servicio de Educación para que se puedan desarrollar los talleres de tiempo libre en periodos vacacionales infantiles, siendo este un recurso de reconocido interés para las familias. En esta programación han estado implicados los 13 centros cívicos.

En el **área de asociacionismo y participación ciudadana** trabajamos para promocionar la participación de las mujeres en diversos ámbitos. La participación femenina está implantada de forma mayoritaria en los centros de Participación Ciudadana.

- En programación estable y en el periodo enero-junio han programado actividades 10 asociaciones de mujeres, organizando 67 talleres con participación de 752 mujeres.
- En el periodo octubre-diciembre, nuevo curso lectivo, fueron 12 las asociaciones de mujeres con programación estable de 92 talleres y 1352 participantes.

En cuanto a la programación puntual la participación de las mujeres es muy elevada, tanto como promotoras de actos como de asistencia a los mismos.

Independientemente de estos datos que muestran las iniciativas de mujeres organizadas en asociaciones, la presencia de mujeres es mayoritaria en las programaciones estables y puntuales de los centros de Participación Ciudadana. Para las mujeres, nuestros “espacios amigos”, responden a su verdadera definición: un espacio de encuentro, amistad, aprendizaje y promoción en todas las dimensiones.

9. PLAN MUNICIPAL DE CONCILIACIÓN

En este ámbito, muy relacionado con el Plan de Igualdad, como decíamos anteriormente, hemos facilitado los espacios de la red de centros para que se puedan realizar actividades de tiempo libre en periodos de vacaciones infantiles.

Además, el Servicio de Participación Ciudadana organiza uno de los programas de ocio en familia con más éxito en la ciudad, como es el “Menudo Fin de Semana”, que se complementa con la programación de espectáculos familiares en Carnaval y Navidad.

Como no podía ser de otro modo, trabajamos en coordinación con otras áreas municipales para implementar acciones relacionadas con la conciliación laboral, coordinación que se extiende también a entidades y asociaciones ciudadanas.

10. PLAN MUNICIPAL CONTRA LA VIOLENCIA DE GÉNERO

En Participación Ciudadana trabajamos para transmitir una educación basada en valores de respeto e igualdad entre mujeres y hombres, fomentando relaciones de pareja saludables, comportamientos asertivos y el empoderamiento de las mujeres, que permita acabar con la violencia de género.

En este campo, somos muy conscientes de la importancia de la prevención desde edades tempranas y por eso apoyamos las iniciativas ciudadanas que se nos presentan desde diversas instituciones y colectivos en torno al 25 de noviembre, "Día contra la violencia de género".

En 2022 Participación Ciudadana programó directamente 12 actos con asistencia de 1.043 personas que se vieron complementados con otros 30 actos promovidos por distintas entidades y otros servicios municipales, especialmente el de Educación e Igualdad.

11. PLAN MUNICIPAL "AGENDA 2030"

Este Plan está impulsado desde el área de Medio Ambiente y Desarrollo Sostenible y enmarcado dentro de lo que se ha venido a llamar la Agenda Urbana. Esta Agenda Urbana pretende ser el marco estratégico para avanzar en una ciudad inclusiva, segura, resiliente y sostenible, y como todos los servicios públicos estamos implicados en este gran objetivo.

En Participación Ciudadana trabajamos continuamente para mejorar la calidad y versatilidad de nuestra red de equipamientos que calificamos como "espacios amigos" en todo su sentido terminológico. Si por algo nos caracterizamos en este servicio municipal es por ser accesibles y próximos a la ciudadanía, contando con una red de equipamientos amplia y diversa que le dan un carácter de proximidad. En todos ellos se supervisa, por supuesto, la accesibilidad y la dotación de mobiliario para que sea adecuado a la función polivalente que en la mayoría de los casos es prioritaria. En este sentido se han realizado diversas obras de mejora de la accesibilidad en distintos edificios.

Con el objetivo de mejorar la calidad y sostenibilidad de los edificios, además de cumplir con la obligación de las Inspecciones técnicas de edificios, se está avanzando en estudios de mantenimiento preventivo y mejora de las instalaciones en cuanto a la eficiencia energética.



7.

Registro de
entidades
ciudadanas

EL REGLAMENTO DE ENTIDADES CIUDADANAS DEL AYUNTAMIENTO DE VALLADOLID

El Reglamento Orgánico del Ayuntamiento de Valladolid recoge, en su capítulo X, la creación del Registro Municipal de Asociaciones de la Ciudad de Valladolid, cuyo objetivo es *“permitir al Ayuntamiento conocer el número de entidades existentes en el municipio, sus fines y representatividad a efectos de poder posibilitar una correcta política municipal de fomento del asociacionismo vecinal y su participación en la actividad de la Administración Municipal”*.

Por su parte, en el art. 46 del Reglamento Orgánico de Participación Ciudadana y Diálogo Civil, que entró en vigor el 24 de julio 2022, se regula el “Registro de entidades ciudadanas del Ayuntamiento de Valladolid”, que viene a sustituir al “Registro Municipal de Asociaciones de la Ciudad”. Por lo tanto, a partir de la fecha en que se firma el decreto del cambio de nombre (13/09/2022), se utilizará la denominación **“Registro de entidades ciudadanas del Ayuntamiento de Valladolid”**.

El Reglamento de centros cívicos señala como requisito necesario para poder desarrollar programación en estos equipamientos estar inscrito en el Registro. El Registro de entidades ciudadanas está gestionado por el Servicio de Participación Ciudadana. En él pueden inscribirse las asociaciones legalmente constituidas, con sede en el municipio. Este Registro, con datos a disposición de los/as ciudadanos/as, pretende ser también una plataforma de proyección del movimiento asociativo que se desarrolla en nuestra ciudad.

Cada año se actualizan los datos que, a 31 de diciembre 2022, se resumen en:

- Total de asociaciones inscritas: 1.075, con 38 altas y 3 bajas. Respecto al año 2021 supone un incremento de 35 asociaciones/entidades.

En la siguiente tabla se detallan el número de asociaciones según la clasificación en el *“Registro de entidades ciudadanas del Ayuntamiento de Valladolid”*.

TIPO ASOCIACIÓN	ALTAS 2022	BAJAS 2022	TOTAL
Alumnos y estudiantes	0	0	4
Animación sociocultural	1	0	28
Autoayuda	0	1	78
Consumidores y usuarios	0	0	8
Contribuyentes	0	0	0
Culturales	13	0	368
Culturales y deportivas	0	1	13
Culturales y educativas	1	0	38
De mujeres	1	0	17
De ocio y tiempo libre	0	0	3
De protección civil	0	0	2
De tercera edad	0	0	10
De trabajadores	0	0	5
De vecinos y familiares	1	0	46

TIPO ASOCIACIÓN	ALTAS 2022	BAJAS 2022	TOTAL
De voluntariado	0	0	93
Defensa de la vida	0	0	2
Deportivas	7	0	77
Ecologistas	1	0	12
Empresariales y profesionales	2	0	43
Juveniles	2	0	65
Padres de alumnos	0	0	44
Para personas con discapacidad	1	0	11
Para toxicómanos	0	0	7
Promoción servicios sociales	6	1	80
Protectoras de animales	1	0	15
Relaciones con la Administración	1	0	2
Religiosas	0	0	4
TOTAL	38	3	1075



8.

Compromisos de calidad

CARTA DE SERVICIOS, CUMPLIMIENTO DE LOS COMPROMISOS DE CALIDAD 2022

En 2022 entraron en vigor las nuevas Cartas de Servicios, aunque nosotros ya la utilizamos como referente en 2021 para valorar los logros conseguidos. Comprende 10 compromisos calidad referenciados en los tres objetivos estratégicos básicos, con sus correspondientes indicadores y se complementa a nivel interno con un análisis de consecución de objetivos.

A continuación, analizamos el cumplimiento de cada uno de los compromisos.

COMPROMISO 1: FACILITAR UNA SEDE SOCIAL A LAS ASOCIACIONES VECINALES DE VALLADOLID (Objetivo estratégico: promoción del asociacionismo vecinal)

En Participación Ciudadana somos conscientes de que una de las mejores maneras de apoyar al movimiento vecinal es proporcionarle espacios desde los que poder proyectar su actividad, empezando por la sede. El Reglamento Orgánico de Participación Ciudadana señala que sólo con carácter excepcional se podrá autorizar el uso de determinados espacios municipales como domicilio social de una asociación. Pero paralelamente existe el compromiso de facilitar un espacio de sede asociativa a todas las asociaciones vecinales de ámbito municipal que figuren en el Registro Municipal de Asociaciones, así como a las dos federaciones. Para cumplir este compromiso, desde Participación Ciudadana gestionamos una serie de locales de titularidad municipal y otros mediante contrato de arrendamiento¹.

Del total de las 44 asociaciones vecinales registradas en 2022, más las 2 federaciones:

- 20 asociaciones vecinales tienen su sede en espacios-equipamientos de propiedad municipal². De ellas, 13 en locales exclusivos para sede y el resto en Centros de Iniciativas Ciudadanas, Centros Municipales o Centro Cívico³. Algunas de ellas disponen de 2 locales.
- 18 asociaciones vecinales y 2 federaciones ocupan locales alquilados⁴ (19 locales arrendados y 2 locales más sin asignación a asociaciones).
- 5 asociaciones vecinales tienen su sede en locales privados; 2 de ellas han solicitado a Participación Ciudadana el alquiler de un local para sede asociativa.
- 2 asociaciones no tuvieron que abandonar el local porque renunciaron a suscribir compromisos de la adenda.

La Concejalía de Participación Ciudadana y Deportes mantiene su empeño en prestar apoyo a las asociaciones vecinales que surjan. Y sin olvidar que muchas de las asociaciones vecinales, además de su sede, disponen de espacios en la red de centros para el desarrollo de sus programaciones. Los detalles se reflejan en el capítulo 3.2.5 de este documento.

¹ Los detalles se relatan en el capítulo 2.

² 2 asociaciones vecinales disponen de 2 locales (templeta La Victoria y anfiteatro Parquesol).

³ 3 tienen la sede en CM, 3 en CIC y otra en el CC Casa Cuna.

⁴ 1 asociación vecinal comparte sede con la Federación de AAVV Antonio Machado.

COMPROMISO 2: OFRECER UNA LÍNEA DE SUBVENCIONES A LAS ASOCIACIONES VECINALES PARA PRROGRAMA DE ACTIVIDADES Y PROGRAMA DE FIESTAS.
(Objetivo estratégico: promoción del asociacionismo vecinal)

Este compromiso se ha cumplido en tanto en cuanto se han concedido subvenciones a todas las asociaciones vecinales que presentaron solicitud y que cumplieran con las bases de la convocatoria, una de ellas fundamental era haber justificado correctamente la subvención del año anterior. En el año 2022 el crédito inicial para subvenciones era de 205.821 €, cantidad similar al año pasado.

El cuadro siguiente muestra los detalles, que ya fueron comentados en otro capítulo.

	CANTIDADES ADJUDICADAS	Nº DE ASOCIACIONES QUE PRESENTAN	Nº DE PROYECTOS PRESENTADOS	CANTIDAD DEVUELTA
Proyectos de actividades	136.246 €	36 asociaciones y 1 federación	37 proyectos de actividades	9.037,89 € (un 4,67% del total adjudicado)
Fiestas	69.575 €		30 proyectos para fiestas	
	205.821 €		67 proyectos totales	

COMPROMISO 3: OFRECER UNA PROGRAMACIÓN ESTABLE DE ACTIVIDADES DE TIEMPO LIBRE PARA ADULTOS AL MENOS DURANTE 9 MESES AL AÑO Y OFERTA DE 1.500 PLAZAS DE RED DE CENTROS DE PARTICIPACIÓN CIUDADANA
(Objetivo estratégico: animación ciudadana de carácter socio-cultural)

Este compromiso se materializa actualmente en la actividad de yoga, que se oferta por periodos trimestrales. Como decíamos en el capítulo correspondiente, los periodos enero-marzo y abril-junio (curso 2021-2022) todavía mantuvieron reducción de aforo y ajuste de oferta a demanda. Sin embargo, a partir del nuevo curso, periodo octubre-diciembre, la oferta aumentó. El total de plazas ofertadas en los tres trimestres ascendió a 2.704. Por otra parte, nuestro estándar de calidad estaría en llegar a una ocupación de al menos el 70%, que demostraría el interés por la actividad. Los resultados indican que el promedio de ocupación supera ese porcentaje, incluso en el trimestre abril-junio, en el que tradicionalmente bajan las inscripciones.

	Enero-marzo	Abril-junio	Octubre-diciembre	TOTAL
PLAZAS OFERTADAS	704	704	1.296	2.704
PLAZAS OCUPADAS	638	546	1.202	2.386
PROMEDIO DE OCUPACIÓN	90,63%	77,56%	92,75%	

COMPROMISO 4: PROGRAMAR AL MENOS 200 ESPECTÁCULOS CULTURALES GRATUITOS AL AÑO EN LOS TEATROS Y SALONES DE ACTOS DE LA RED DE PARTICIPACIÓN CIUDADANA (Objetivo estratégico: animación ciudadana de carácter socio-cultural)

Nos referimos en este compromiso a los actos culturales de carácter abierto y gratuito promovidos y financiados por Participación Ciudadana que se han desarrollado en los teatros de la red de centros. Incluimos aquí la programación de las Muestras, del Menudo Fin de Semana, programación temática de mujer o estacional en navidad y los Eventos Participativos con implicación directa de Participación Ciudadana. Los detalles se ofrecen en los capítulos correspondientes de este documento.

En 2022 no llegamos a esa cifra de 200 espectáculos por muy poco, sobre todo por la reducción en el programa de ocio familiar Menudo Fin de Semana⁵. Sin embargo, aumentaron los espectáculos en otros programas.

El resumen, comparado por años, es el siguiente:

	MUESTRA DE CULTURA TRADICIONAL	MUESTRA DE TEATRO VECINAL	MENUDO FIN DE SEMANA	TEMÁTICA MUJER	NAVIDAD	EVENTOS DE INTERÉS MUNICIPAL	TOTAL
Nº DE EVENTOS 2022	52	33	33	15	32	40	194
Nº DE EVENTOS 2021	43	22	63	12	31	47	218

COMPROMISO 5: PRESTAR APOYO A LAS ASOCIACIONES Y ENTIDADES CIUDADANAS PARA QUE SE PUEDAN REALIZAR UN MÍNIMO DE 300 EVENTOS CULTURALES DE CARÁCTER ABIERTO AL AÑO, EN LA RED DE CENTROS DE PARTICIPACIÓN CIUDADANA (Objetivo estratégico: animación ciudadana de carácter socio-cultural)

En nuestra ciudad existen muchos grupos y artistas de teatro, música, danza, magia, etc. no profesionales que, de manera desinteresada quieren mostrar su arte en los centros cívicos. Por otra parte, las asociaciones vecinales utilizan nuestra red de centros para programar espectáculos en las fiestas de los barrios y semanas culturales. Son todos ellos espectáculos gratuitos para el público que enriquecen la vida de los barrios. En Participación Ciudadana no podemos obviar esta realidad y por ello asumimos el compromiso de apoyar estas iniciativas para que se puedan realizar un mínimo de 300 actos, que denominamos de colaboración externa. Pero no hay que olvidar que, a diferencia del compromiso anterior, la iniciativa parte de los distintos artistas. Nuestro apoyo consiste en facilitar los espacios (teatros y salas de conferencias), el apoyo técnico de carácter audiovisual y el refuerzo de portería; cuyos costes son asumidos por Participación Ciudadana.

Este compromiso lo superamos significativamente; ya que hemos sido el soporte para que se pudieran desarrollar 533 actos. Estos actos representan el 71,07% del total de programación de carácter abierto y gratuito para el público. Los detalles se relataban en el capítulo correspondiente.

⁵ En 2022 no hubo edición en verano y tampoco en el último trimestre. Surgieron imprevistos con la empresa adjudicaria de los servicios audiovisuales y no pudimos garantizar el desarrollo de la programación por cuestiones técnicas.

COMPROMISO 6: DISPONER AL MENOS UN 40% DEL ESPACIO DE LOS CENTROS DE PARTICIPACIÓN CIUDADANA PARA QUE LAS ASOCIACIONES PUEDAN DESARROLLAR SUS PROPUESTAS

SOCIO-CULTURALES.

(Objetivo estratégico: animación ciudadana de carácter socio-cultural y promoción del asociacionismo)

Para valorar los logros acerca de este compromiso partimos de la disponibilidad de salas en cada centro y del horario disponible para el desarrollo de programación estable. Contemplamos 2 periodos que se corresponden con 2 cursos lectivos: enero-junio (curso 2021-22) y octubre-diciembre (curso 2022-23). Respecto a la oferta de horario consideramos en todos los centros cívicos el siguiente: 9:00 a 14:30 h. y 16:00 a 21:30 h de lunes a viernes; sábados por la mañana 10:00 a 14:00 h. Los sábados por la tarde y domingos por la mañana, según horario particular en cada centro. Por su parte, los centros municipales tienen un horario más reducido y ajustado a la demanda de usos.

En cuanto a la programación y el espacio ocupado, consideramos exclusivamente la programación estable. En las tablas de análisis veremos que hay un número de horas significativo sin ocupar. Algunas de ellas forman parte de horarios que podríamos considerar residuales; pero otro buen número de horas son ocupadas en el día a día por programación puntual esporádica. Disponer de este horario sin comprometer cíclicamente también es interesante porque permite dar cabida a propuestas ciudadanas esporádicas que enriquecen la vida de los centros. En todo caso, la oferta de espacio total contempla la ocupación real estable más las horas disponibles, y potencialmente a disposición de las asociaciones y entidades.

Analizamos los detalles en cada periodo. Los cuadros muestran, en cada centro cívico y centro municipal los siguientes detalles:

Horas disponibles: es el resultado de multiplicar el nº de horas semanales por el nº de aulas en cada centro	Porcentaje de horas sin ocupar: cálculo porcentual de las horas libres, sin comprometer en programación estable, que están a disposición de programación puntual o nuevas propuestas asociativas estables; respecto al total de horas
Porcentaje de horas ocupadas por asociaciones: cálculo porcentual de las horas que ocupan las asociaciones en programación estable respecto al total de horas disponibles	Porcentaje de horas a disposición de asociaciones: sería el cálculo porcentual de las horas ocupadas ya por la programación estable, más las horas sin ocupar; respecto al total de horas. Este dato es el que tomamos como indicador para valorar nuestro compromiso de calidad
Porcentaje de horas ocupadas por servicios municipales: cálculo porcentual de las horas que ocupa la programación estable de servicios municipales respecto al total de disponible	

Periodo ENERO - JUNIO 2022

En este periodo se contemplaba un tiempo de ventilación de aulas de 15 minutos entre actividades; con 3 ciclos de actividades en la mañana y 2 ciclos en la tarde. Ofreciendo un total de horas estándar 10 horas diarias (lunes a viernes) y 4 sábados mañana; a las que hay que añadir las horas en sábados tarde y en su caso domingos por la mañana. Esa suma total de horas se multiplica por el número de aulas disponibles en cada centro.

La última columna muestra el indicador que consideramos en este compromiso de calidad. Y como vemos el compromiso se cumple en todos los centros, a pesar de que en algunos la presencia de programación municipal es considerable.

CENTROS	HORAS DISPONIBLES	% HORAS OCUPADAS POR ASOCIACIONES	% HORAS OCUPADAS POR SERVICIOS MUNICIPALES	% HORAS SIN OCUPAR EN PROGRAMACIÓN ESTABLE	% HORAS A DISPOSICIÓN ASOCIACIONES. ESPACIO DISPONIBLE
CC BAILARÍN VICENTE ESCUDERO	456	9,59%	9,32%	81,09%	90,68%
CC CANAL DE CASTILLA	522	15,85%	8,62%	75,53%	91,38%
CC CASA CUNA	378	39,15%	12,57%	48,28%	87,43%
CC DELICIAS	799,5	27,82%	1,41%	70,77%	98,59%
CC EL CAMPILLO	287,5	35,30%	8,70%	56,00%	91,30%
CC ESGUEVA	486	13,58%	7,92%	78,50%	92,08%
CC JOSE LUIS MOSQUERA	702	16,12%	16,03%	67,85%	83,97%
CC JOSE MARÍA LUELMO	585	19,15%	6,45%	74,40%	93,55%
CC PARQUESOL	342	26,02%	21,05%	52,92%	78,95%
CC PILARICA	402,5	25,32%	8,01%	66,67%	91,99%
CC RONDILLA	741	22,67%	1,01%	76,32%	98,99%
CC ZONA ESTE	486	5,86%	18,83%	75,31%	81,17%
CC ZONA SUR	977,5	15,09%	6,91%	78,01%	93,09%
CM EL PINAR	10,5	85,71%	9,52%	4,76%	90,48%
CM LA OVERUELA	60	6,67%	10,00%	83,33%	90,00%
CM LAS FLORES	69	26,81%	45,65%	27,54%	54,35%
CM PUENTE DUERO	90	5,56%	15,56%	78,89%	84,44%
TOTAL HORAS	7.394,5				

Periodo OCTUBRE - DICIEMBRE 2022

Al comenzar el nuevo curso dejamos de contemplar los tiempos obligatorios de ventilación y por tanto la oferta teórica aumenta ligeramente. Se consideran 11 horas diarias (lunes a viernes), más 4 los sábados por la mañana; a las que se añaden los horarios especiales en sábados tarde y domingos por la mañana en los centros que los tengan. Por otra parte también se recuperan los usos de las aulas de cocina. Con lo cual el número de aulas también aumenta en algunos centros

En la tabla siguiente vemos una oferta de horas disponibles superior al periodo anterior, pero también una ocupación ligeramente superior por parte de las asociaciones y de los servicios municipales. En cualquier caso, el compromiso de disponer al menos un 40% de espacio para asociaciones, se cumple sobradamente.

Tanto en este periodo, como en el anterior, hay que tener en cuenta que los centros municipales tienen un horario de apertura más reducido que los centros cívicos, y en algunos casos a demanda de las necesidades de programación.

CENTROS	Nº HORAS DISPONIBLES	% HORAS OCUPADAS POR ASOCIACIONES	% HORAS OCUPADAS POR SERVICIOS MUNICIPALES	% HORAS SIN OCUPAR EN PROGRAMACIÓN ESTABLE	% HORAS A DISPOSICIÓN ASOCIACIONES ESPACIO DISPONIBLE
CC BAILARÍN VICENTE ESCUDERO	500	9,15%	10,70%	80,15%	89,30%
CC CANAL DE CASTILLA	630	21,47%	11,38%	67,16%	88,62%
CC CASA CUNA	413	30,16%	12,23%	57,61%	87,77%
CC DELICIAS	1206	14,98%	16,67%	68,35%	83,33%
CC EL CAMPILLO	315	38,33%	9,84%	51,83%	90,16%
CC ESGUEVA	531	12,37%	9,60%	78,03%	90,40%
CC JOSE LUIS MOSQUERA	832	26,13%	15,90%	57,97%	84,10%
CC JOSE MARÍA LUELMO	640	23,52%	8,32%	68,16%	91,68%
CC PARQUESOL	372	24,73%	19,89%	55,38%	80,11%
CC PILARICA	441	21,15%	9,64%	69,22%	90,36%
CC RONDILLA	819	20,94%	1,80%	77,26%	98,20%
CC ZONA ESTE	531	5,84%	18,08%	76,08%	81,92%
CC ZONA SUR	1134	19,62%	6,66%	73,72%	93,34%
CM EL PINAR	14	64,29%	35,71%	0,00%	64,29%
CM LA OVERUELA	17,5	5,71%	34,29%	60,00%	65,71%
CM LAS FLORES	76,5	24,51%	38,56%	36,93%	61,44%
CM PUENTE DUERO	94	4,26%	15,78%	79,97%	84,22%
TOTAL HORAS	8.566				

COMPROMISO 7: PONER A DISPOSICIÓN DE ARTISTAS NOVELES Y COLECTIVOS ARTÍSTICOS O CULTURALES AL MENOS 15 ESPACIOS PARA LA REALIZACIÓN DE EXPOSICIONES QUINCENALES, QUE SE PUEDAN REALIZAR AL MENOS 250 EXPOSICIONES.
(Objetivo estratégico: promoción de actividades artísticas)

Para valorar este compromiso partimos de una oferta mínima de 15 espacios expositivos⁶, durante 9 meses de programación. Consideramos 2 periodos-quincenas mensuales excepto los meses de julio y agosto que computamos un solo periodo. Si bien las quincenas de los meses julio, agosto y primera de septiembre las consideramos inhábiles a no ser que se presenten propuestas con interés especial en esas fechas. En total la oferta habitual en periodo hábil es de **285 espacios-periodos quincenales** y 45 en espacios-quincenas en meses de verano. Sin embargo, algunos artistas han tenido obra expuesta en alguna de esas quincenas de verano. De este modo el calendario anual ha contemplado 291 quincenas en el total de centros.

Estas 285 quincenas hábiles son las que se ofrecen al programa. Con lo cual, al menos en oferta de espacios, cumplimos el compromiso. Como vimos en el capítulo correspondiente se han realizado 200 exposiciones. Por lo tanto, nuestra proyección de mejora estaría en aproximarnos a la cifra de esos 85 espacios-quincenas pendientes de ocupar. No obstante, este reto no depende sólo del Ayuntamiento, sino de las solicitudes que se presenten y los intereses de los artistas y expositores por uno u otro centro.

El siguiente cuadro muestra el reparto de exposiciones por los centros, así como las quincenas hábiles que se ofertaron pero no se ocuparon por distintas causas, aunque mayoritariamente es porque los artistas no la eligieron. Como vemos, el CC Zona Sur es el que más exposiciones acoge con 30; seguida de Jose Luis Mosquera con 25. En parte porque disponen de 2 espacios de exposiciones, pero también porque son los más solicitados por los artistas. Por su parte, y dejando al margen el caso especial de Casa Cuna, los centros con más quincenas hábiles sin ocupar son Campillo, Pilarica, Esgueva y Zona Este. En cuanto a la consideración de periodos inhábiles, todos los centros parten de 3; sin embargo Zona Sur, Jose M^a Luelmo y Rondilla ocuparon uno de esos periodos de verano con exposición. La proyección de mejora en este aspecto estaría en equilibrar el reparto de exposiciones entre los centros o al menos aumentarlas en los más deficitarios.

CENTROS CÍVICOS	EXPOSICIONES CON ARTISTA CONOCIDO	EXPOSICIONES CON ARTISTA NUEVA INCORPORACIÓN	FONDO PERMANENTE AYUNTAMIENTO	SIN EXPOSICIÓN EN QUINCENA HÁBIL	PERIODOS INHÁBILES	TOTAL EXPOSICIONES
CC ZONA SUR	28	2		2	2	30
CC JOSE LUIS MOSQUERA	19	6		3	3	25
CC DELICIAS	18	1		1	3	19
CC JOSE MARÍA LUELMO	17	3		2	2	20
CC BAILARÍN VICENTE ESCUDERO	16	1		3	3	17
CC CANAL DE CASTILLA	16	2		2	3	18
CC PARQUESOL	14	1		2	3	15
CC RONDILLA	12	5		3	2	17
CC ZONA ESTE	10	3		5	3	13
CC ESGUEVA	7	2		9	3	9
CC EL CAMPILLO	6	1		11	3	7
CC PILARICA	5	2		11	3	7
CC CASA CUNA	2		1		3	3
Total general	170	29	1	54	36	200

COMPROMISO 8: MANTENER UNA LÍNEA DE SUBVENCIONES PARA LOS GRUPOS ARTÍSTICOS QUE PARTICIPAN EN LA MUESTRA DE TEATRO VECINAL Y EN LA MUESTRA DE CULTURA TRADICIONAL. (Objetivo estratégico: promoción de actividades artísticas)

La línea de subvenciones para participantes en las Muestras se mantuvo incluso en los años afectados por la pandemia. En 2022 el crédito asignado ascendió a 42.000€ con cargo a la partida presupuestaria 03.924.1.481 (similar al año pasado).

El número de participantes fue de 85 (en 2021 fueron 64). El importe de la subvención para cada grupo es de 400 €. El importe total dedicado a este capítulo ascendió a 33.200 €, un 79,05% sobre lo presupuestado. Lo cual demuestra el compromiso de los grupos artísticos con el programa.

COMPROMISO 9: ATENDER LAS SOLICITUDES ORDINARIAS DE OCUPACIÓN DE ESPACIOS EN LOS CENTROS EN UN PLAZO MÁXIMO DE TRES DÍAS LABORABLES SIEMPRE QUE EXISTA DISPONIBILIDAD (Objetivo estratégico: gestión y comunicación con los ciudadanos)

En este compromiso nos estamos refiriendo a los procesos de solicitudes puntuales, cuyos detalles se explican en el capítulo correspondiente. Nuestro compromiso es responder a estas solicitudes en un plazo máximo de 3 días. Solicitudes que se tramitan por diversos canales (correo electrónico, plataforma web y de forma presencial). Todas ellas requieren completar un formulario donde se recogen datos esenciales para valorar su viabilidad. En algunos casos supone además abonar un coste por reserva de sala. El caso más frecuente es el de reuniones de comunidades de vecinos, que además es muy numeroso.

En 2022 se recibieron 3.971 solicitudes; un incremento significativo respecto a 2021, cuyas solicitudes fueron 2.198. De ellas sólo 5 se respondieron en plazo superior a 3 días y por ausencia del responsable del centro. La gran mayoría fueron estimadas en la fecha elegida o con propuesta de fecha alternativa; lo cual denota el esfuerzo que se hace por el personal de los centros para cumplir con este compromiso.

⁶ Algunos centros cívicos ofrecen varios espacios.

COMPROMISO 10: CONTESTAR AL CIUDADANO QUE HAYA FORMULADO UNA QUEJA O SUGERENCIA **(Objetivo estratégico: animación ciudadana de carácter socio-cultural y promoción del asociacionismo)**

Los ciudadanos tienen una línea directa con el Ayuntamiento para formular quejas y sugerencias a través de varios canales. Pueden hacerlo:

- Presencialmente, en cualquiera de los centros cívicos u oficinas centrales del Servicio.
- Por teléfono (el más utilizado es el teléfono de atención municipal 010).
- Por correo electrónico.
- A través de la web municipal.

En el año 2022 se han formulado 528 quejas o sugerencias. Muchas de ellas estaban relacionadas con el funcionamiento de la aplicación informática de los Presupuestos Participativos. Por otra parte, algunas de las quejas no correspondían a servicios prestados por Participación Ciudadana. En estos casos se remiten al servicio correspondiente. Para el resto, se investiga y se emite el correspondiente informe. Y en los casos en que el ciudadano está correctamente identificado, se le responde en plazo de 15 días, bien por teléfono, bien por correo electrónico. En 2022 todas las quejas/sugerencias fueron respondidas en el plazo comprometido.



9.

Ejecución Presupuestaria

En este capítulo nos vamos a centrar en la ejecución del presupuesto del Servicio de Participación Ciudadana, correspondiente al año 2022. En primer lugar, mostrando un resumen general del gasto por capítulos (punto 9.1) y después una descripción más detallada, diferenciando los gastos por equipamientos y por programas (punto 9.2).

9.1. RESUMEN GENERAL DEL GASTO POR CAPÍTULOS

La tabla siguiente muestra los datos, ordenados de mayor a menor cantidad, de gasto ejecutado, dentro de cada capítulo presupuestario. El presupuesto total asignado a Participación Ciudadana en 2022, excluido el capítulo de personal, ascendió a 5.603.832,82 €, con un incremento de 14,39% respecto al año 2021. Por su parte el gasto ejecutado (obligaciones reconocidas) ha ascendido a 3.267.713,27 €, lo cual supone una ejecución del 58,31% del crédito consignado.

El mayor importe global, por capítulos, corresponde al capítulo 2 de gasto corriente, con una previsión inicial de 2.906.060 €. Del importe total, se han gastado 2.312.722,73 € (un 79,48 % del presupuesto ejecutado). El gasto corriente asciende al 70,77% del total del servicio, exceptuando el capítulo de personal.

CONCEPTO DE GASTO	CRÉDITOS TOTALES CONSIGNADOS	OBLIGACIONES RECONOCIDAS	% EJECUCIÓN PRESUPUESTO	% DE GASTO SOBRE EL TOTAL EJECUTADO
CAP 2. GASTO CORRIENTE	2.906.060,00	2.312.722,73	79,58%	70,77%
Vestuario.	16.000,00	15.256,99	95,36%	0,47%
Transportes.	10.000,00	18.964,24	189,64%	0,58%
Servicios de Telecomunicaciones.	55.000,00	10.139,38	18,44%	0,31%
Seguridad.	422.818,00	277.686,66	65,68%	8,50%
Reparación de maquinaria, instalaciones técnicas y utillaje.	168.470,00	179.744,49	106,69%	5,50%
Reparación de edificios y otras construcciones.	94.236,00	72.648,97	77,09%	2,22%
Publicidad y propaganda.	50.000,00	83.455,10	166,91%	2,55%
Productos de limpieza y aseo.	0,00	8.030,32	#¡DIV/0!	0,25%
Otros trabajos realizados por otras empresas y profes.	456.536,00	341.224,11	74,74%	10,44%
Otros suministros.	5.000,00	18.365,00	367,30%	0,56%
Otros gastos diversos	70.000,00	198.704,44	283,86%	6,08%
Limpieza y aseo.	525.000,00	423.112,38	80,59%	12,95%
Gas.	430.000,00	260.708,47	60,63%	7,98%
Estudios y trabajos técnicos.	40.000,00	42.692,65	106,73%	1,31%
Energía eléctrica.	360.000,00	232.780,26	64,66%	7,12%
Combustibles y carburantes.	8.000,00	3.275,88	40,95%	0,10%
Arrendamientos de maquinaria, instalaciones y utillaje.	15.000,00	16.786,14	111,91%	0,51%
Arrendamientos de edificios y otras construcciones.	6.573,00	1.573,00	23,93%	0,05%
Agua.	3.427,00	2.066,95	60,31%	0,06%
Actividades culturales y deportivas	170.000,00	105.507,30	62,06%	3,23%
CAP 4. SUBVENCIONES	534.821,00	460.697,38	86,14%	14,10%
Transf. Federación Asociaciones de Vecinos Antonio Machado	15.750,00	15.000,00	95,24%	0,46%
Transf. Asociación Pajarillos Educa	39.250,00	11.000,00	28,03%	0,34%
Premios, becas, etc.	42.000,00	33.200,00	79,05%	1,02%
Otras transf. a Familias e Instituciones sin fines de lucro.	437.821,00	401.497,38	91,70%	12,29%
CAP 6. INVERSIONES	2.162.951,82	494.293,16	22,85%	15,13%
Mobiliario.	150.992,20	19.482,08	12,90%	0,60%
Maquinaria, instalaciones técnicas y utillaje.	233.093,98	220.273,34	94,50%	6,74%
Edificios y otras construcciones.	1.778.865,64	254.537,74	14,31%	7,79%
TOTAL GENERAL	5.603.832,82	3.267.713,27	58,31%	100,00%

Mención especial merece el apartado Otros trabajos realizados por empresas y profesionales. Cuyo crédito inicial ascendió a 456.536 € y se gastaron 341.224,11 € (74,74%). Son cantidades destinadas a los pagos profesionales de empresas que prestan sus servicios en programas de Participación Ciudadana. Los detalles son los siguientes:

Allende (Valla-tarde, Valla-noche)	180.700,65
Empresas audiovisuales: MEG, Audiovisual Experience, Servicio de Asistencia Técnica Audiovisuales	73.326,13
Strategia Infinita, S.L. (Escuela de Participación Ciudadana)	40.277,05
GEA (Presupuestos Participativos)	19.335,04
Iprogres Consulting, S.L. (planes de emergencia)	8.591,00
Consultoría técnica para subvenciones de modernización y transformación digital. Rayuela	800

En el **capítulo 4** de subvenciones incluimos los apoyos a los grupos de las Muestras, por importe de 42.000 €, habiéndose gastado 33.200 €; también la subvención a la Federación de Asociaciones de Vecinos Antonio Machado, con importe de 15.000€ y la subvención a la asociación Pajarillos Educa, consignada en 39.250 € de los que se reconoce un gasto de 11.000 € (el 28,03% de lo presupuestado). Por su parte en este capítulo también se incluyen los pagos de alquiler de locales vecinales¹ y las subvenciones a las asociaciones vecinales. La cantidad total destinada a ambos conceptos ascendió a 401.497,38 €; un 91,70% sobre los presupuestado.

El **capítulo 6**: inversiones en maquinaria y utillaje, edificios y mobiliario, ha supuesto el 15,13% del presupuesto total de gastos, habiéndose ejecutado el 22,85% sobre el crédito inicial previsto. Se incluyen en este capítulo los gastos derivados de reparaciones en las instalaciones, mejoras en seguridad y eficiencia energética, etc.

9.2. RESUMEN GENERAL DEL GASTO POR EQUIPAMIENTOS Y PROGRAMAS

La tabla que incluimos al final del apartado muestra, por una parte, el gasto implicado en la gestión de los distintos equipamientos y por otra, los gastos imputados a las distintas programaciones generales del Servicio de Participación Ciudadana².

Como cabría esperar, el gasto más importante tiene su origen en la gestión de los centros cívicos, porque además de ser equipamientos amplios y complejos de mantener, en ellos se desarrolla gran parte de la programación del Servicio de Participación Ciudadana. El gasto repercutido a los centros cívicos asciende a 1.466.194,28 (superior al año pasado que fue de 1.262.499.45, y en la línea de años anteriores).

Como vemos, y hemos mencionado anteriormente, también es muy destacado el gasto que se invierte en facilitar a las asociaciones vecinales los locales para que les sirvan de sede.

- Los locales alquilados destinados a este fin generan un gasto de: 238.573,35€ (algo inferior al año pasado). Destinándose 208.133,52 € al pago de arrendamiento y el resto a otros gastos que incluyen los consumos de electricidad y calefacción de gas, limpieza, etc.
- Los locales de propiedad municipal suponen un gasto de 79.414,09 (superior al año pasado que ascendió a 50.890,50 €) incluyendo los suministros de luz y gas, limpieza, reparaciones, etc.

¹ Apartado otras transferencias a familias e instituciones sin fines de lucro.

² No incluye el gasto relacionado con el personal y tampoco algunos gastos del cap. IV (subvenciones a asociaciones)

Sin duda este presupuesto es una manifestación del importante esfuerzo y compromiso que realiza el Ayuntamiento de Valladolid para apoyar a las asociaciones vecinales en la labor de fomento de la participación ciudadana en Valladolid, convirtiéndose en uno de sus objetivos estratégicos.

En cuanto al desglose por programas de actividades, el gasto más elevado (181.444,80 €) ha correspondido a la programación para adolescentes y jóvenes Vallatarde y Vallanoche.

El desarrollo del programa de Presupuestos Participativos ha generado un gasto de 65.599,23 €. En este 2022 se realizó una campaña de fomento de la participación ciudadana, con coste de 48.706,69 €, destinados mayoritariamente a campañas publicitarias y actividades complementarias.

Por su parte, la Escuela de Participación Ciudadana, tuvo un gasto asociado de 40.277,05 €, que incluye el pago a la empresa de que la gestiona.

Al programa de ocio infantil y familiar Menudo Fin de Semana se destinaron 36.653,58 € que incluye el pago a los artistas, difusión, traslados de equipos, etc. Cantidad inferior al año pasado que ascendió 52.875,90 €, como consecuencia de la supresión del programa en el último trimestre. A la programación especial de navidad, que este año contempló espectáculos de especial relevancia, se destinaron 42.822,60 €. La mayor cantidad al pago de grupos artísticos

A la programación de Muestras de Teatro y Cultura Tradicional se han destinado 36.442 €. De ellos, 33.200 corresponden a las subvenciones a grupos y el resto a cartelera y difusión. Cantidad superior al año pasado que ascendió a 28.839,77 €, lo cual refleja el interés de los grupos tras la pandemia.

Al programa de exposiciones se destinaron 2.554,92 €, la confección de cartelera.

RESUMEN GENERAL GASTOS / 20

	Concepto	Aplicación	C.CIVICOS	CENTROS MUNICIPALES	C.I.C.	LOCALES PROPIOS	LOCALES ALQUILADOS	CENTROS MUNICIPALES		
								Centros Gral.	Actividades Estables - Yoga	S° P.Ciud
CAP 2 GASTO CORRIENTE	Alquiler maquinaria	203/0	8.046,88	714,01	0,00	0,00		0,00	0,00	4.395,25
	Reparación edificios	212/0	50.586,69	672,39	13.780,90	6.120,60	1.387,10	38,21	0,00	63,08
	Reparación maquinaria e instalaciones	213/0	113.452,29	6.384,59	28.438,75	1.225,36	1.205,95	29.019,21	0,00	18,34
	Consumo eléctrico	221.00	162.940,19	7.760,40	23.725,52	14.672,85	23.583,02	0,00	0,00	0,00
	Agua	221.01						2.066,95		
	Consumo gas	221.02	196.901,65	3.792,54	53.243,23	3.320,41	3.450,64	0,00	0,00	0,00
	Combustibles, carburantes	221.03	0,00	1.597,44	0,00	1.678,44		0,00	0,00	0,00
	Vestuario	221.04	0,00	0,00	0,00	0,00		15.256,99	0,00	0,00
	Materiales preven. Covid 19	221.10	0,00	0,00	0,00	0,00		978,68	0,00	0,00
	Otros suministros	221.99	6.078,13	18,94	1.642,19			10.128,83	0,00	0,00
	Telecom.	222.00	788,28	0,00	98,29		0,00	9.252,81	0,00	0,00
	Servicios auxiliares	223.00						0,00	0,00	0,00
	Publicidad	226.02	905,87	0,00	470,93			0,00	0,00	0,00
	Activ. culturales	226.09	2.332,00	400,00	0,00			0,00	0,00	0,00
	Otros gastos diversos	226.99	14.910,30	1.698,84	6.572,78	151,00	597,48	7.260,00	0,00	0,00
		226.99/Cdad				10.018,43				
	Limpieza	227.00	357.788,76	13.025,24	44.970,33	2.005,56	0,00	5.009,40	0,00	0,00
	Seguridad	227.01	163.812,40	46.068,79	67.805,47			0,00	0,00	0,00
	Estudios y trabajos técnicos	227.06	2.164,00	0,00	1.452,00	0,00		15.410,26	0,00	17.811,20
Otros trabajos por empresas	227.99	72.508,95	718,74	1.387,57	0,00		9.868,77	0,00	0,00	
CAP.4 TRANS-FERENCIAS	Subvenciones a grupos artísticos	491.00								
	Cánones y Arrendamientos	489.99					208.133,52			
CAP. 6 IN-VERSIONES	Inversiones y equipamiento	609								
		622/0	0,00	0,00	0,00			0,00	0,00	0,00
		623/0			0,00					
	Edificios y construcciones	625/0	0,00							
	Edificios y construcciones	632/0	157.312,16	57.004,14	0,00	40.221,44		0,00	0,00	0,00
	Maquinaria utillaje	633/0	155.665,73	16.771,51	41.544,10			0,00	0,00	0,00
	Mobiliario	635/0	0,00	0,00	19.110,85			0,00	0,00	371,23
TOTALES			1.466.194,28	156.627,57	304.011,41	79.414,09	238.573,35	104.290,11	-	22.659,10
TOTAL LOCALES						317.987,44				
% LOCALES RESPECTO A PRESUPUESTO TOTAL								10,44%		

22 - PARTICIPACIÓN CIUDADANA

PROGRAMAS GENERALES										TOTAL GENERAL AÑO 2022
Exposiciones	Vallatarde Vallanoche	Entidades - Colaborac.	M.T Vecinal M.C.Tradic	Programa Menudo Fin de Semana	Presupuesto Participativo	Deportes	Campaña Fo- mento Particip.	Escuela Parti- cip. Ciudadana	Programa Navidad	
0,00	726,00	2.904,00	0,00	0,00	0,00	0,00	0,00	0,00	0,00	16.786,14
0,00	0,00	0,00	0,00	0,00	0,00	0,00	0,00	0,00	0,00	72.648,97
0,00	0,00	0,00	0,00	0,00	0,00	0,00	0,00	0,00	0,00	179.744,49
0,00	0,00	0,00	0,00	0,00	0,00	0,00	0,00	0,00	0,00	232.681,98
	0,00	0,00						0,00	0,00	2.066,95
0,00	0,00	0,00	0,00	0,00	0,00	0,00	0,00	0,00	0,00	260.708,47
0,00	0,00	0,00	0,00	0,00	0,00	0,00	0,00	0,00	0,00	3.275,88
0,00	0,00	0,00	0,00	0,00	0,00	0,00	0,00	0,00	0,00	15.256,99
0,00	0,00	0,00	0,00	0,00	0,00	7.051,64	0,00	0,00	0,00	8.030,32
0,00	0,00	260,00	0,00	0,00	56,26	180,65	0,00	0,00	0,00	18.365,00
0,00	0,00	0,00	0,00	0,00	0,00	0,00	0,00	0,00	0,00	10.139,38
0,00	0,00	18.873,49	0,00	0,00	90,75	0,00	0,00	0,00	0,00	18.964,24
2.554,92	18,15	146,89	2.053,53	1.347,34	39.825,18	7.199,50	27.904,29	0,00	1.028,50	83.455,10
0,00	0,00	19.521,50	0,00	18.878,90	0,00	10.780,80	11.800,00	0,00	41.794,10	105.507,30
0,00	0,00	2.710,40	1.188,83	0,00	0,00	148.937,88	4.658,50	0,00	0,00	188.686,01
										10.018,43
0,00	0,00	0,00	0,00	0,00	0,00	0,00	0,00	0,00	0,00	422.799,29
0,00	0,00	0,00	0,00	0,00	0,00	0,00	0,00	0,00	0,00	277.686,66
0,00	0,00	0,00	0,00	0,00	0,00	0,00	4.343,90	0,00	0,00	41.181,36
0,00	180.700,65	0,00	0,00	16.427,34	19.335,04	0,00	0,00	40.277,05	0,00	341.224,11
			33.200							33.200,00
								0,00	0,00	208.133,52
					0,00			0,00	0,00	-
0,00	0,00	0,00	0,00	0,00	0,00	0,00	0,00	0,00	0,00	-
								0,00	0,00	-
								0,00	0,00	-
	0,00	0,00	0,00	0,00	0,00	0,00	0,00	0,00	0,00	254.537,74
0,00	0,00	0,00	0,00	0,00	6.292,00	0,00	0,00			220.273,34
0,00	0,00	0,00	0,00	0,00	0,00	0,00	0,00			19.482,08
2.554,92	181.444,80	44.416,28	36.442,36	36.653,58	65.599,23	174.150,47	48.706,69	40.277,05	42.822,60	3.044.837,89



MI VOZ

VA!

Ahora **yo decido** cómo
mejorar mi barrio con los
Presupuestos Participativos



Entre tod@s
hacemos ciudad,
hacemos Valladolid

MEMORIA 2022

Participación Ciudadana



espacios
amigos
de Participación Ciudadana

Tienes un Espacio Amigo
muy cerca de ti.



Ayuntamiento de
Valladolid

Concejalía de Participación Ciudadana y Deportes



VALLADOLID
ciudad amiga